

În imediata apropiere a Clujului, la Pata Rit, pe o suprafață imensă sînt depozitate reziduuri menajere și industriale. Zilnic zeci de tone de gunoie sînt transportate aici cu autospeciale ale firmelor de salubritate. Oraș cu prețioasă vocație europeană, municipiul Cluj-Napoca tolerează la marginea sa o adevărată "bombă" ecologică. Peisaj desprins parcă din iad, groapa de gunoie a creat în jurul său colonia "Dallas" în care viețuiesc sute de romi a căror unică îndeletnicire este căutarea de "comori" în reziduurile Clujului. Autozinduirea rampei a readus pe tapet problemele ecologice majore pe care ea le generează și serioasele impedimente provocate traficului aerian. Proiecte și-au găsit încă finalitatea, situația generală fiind în acest moment una dramatică.

(Amănunte în pagina a 10-a)

## România împinsă de la spate

VALER CHIOREANU

Un tip cu ochelari, îmbrăcat într-un pulover de culoare închisă, stă la o masă de restaurant într-un moment de relaxare și privește direct în ochii celui care îi pune întrebări, ajunge la o concluzie care pe tine, bărbane, mă înspăimîntă. Omul se numește Bruce Jackson, este președintele Comitetului American pentru Extinderea NATO și vorbește de parcă ar fi președintele unei națiuni care, singură, poate hotărî dacă România, deci și eu, ca parte a acestei națiuni, va fi primită, în noiembrie, la Praga, în Alianța Atlanticului de Nord. Vorbele sînt spuse direct, și este ușor de închipuit că judecățile pe care ele le alcătuiesc nu pot fi rostite altfel decît cu voce limpede, hotărîtă. El spune așa: "Dacă îmi puteți spune cît de mult a făcut România pe calea reformei pînă acum, atunci vă pot spune și eu cît de mult este procentajul de succes..." Și, mai departe, "dacă România se angajează să pună capăt corupției și antisemitismului, să continue reformele pentru a face o economie de piață, să îmbunătățească mediul de afaceri, atunci șansele (de aderare la NATO) sînt foarte bune".

Dar pentru cît nu-i place ca vorbele sale să plutească într-o nebulosă din care fiecare înțelege ce vrea, iar românii vor înțelege că lucrurile sînt aranjate, americanul vine cu cîteva precizări care fac ca umbra tristeții să coboare și mai mult peste sufletele noastre. "Sînt puțin îngrijorat, spune el, că politica noastră nu s-a așezat, sînt îngrijorat că PSD este prea puternic, că nu există Opoziție, indiferent de unde vine sau cum se cheamă aceasta. Pot eu în asemenea condiții să merg în fața președintelui american, a poporului american și să spun că am încredere că românii vor face ceea ce au promis și că merită să fie primiți în NATO?"

Dar aceasta nu e totul. În afara faptului că emisarul american nu știe exact ce se petrece în România, că lupta împotriva fenomenului corupției este mai mult mimată, că hotărîrile românilor nu sunt meritate, foarte bune, dar fanfani lor n-au urmat aceeași linie, că economia face cu mare greutate pașii de început ai reformei, că administrația este încărcată, nu numai de demnitari și funcționari prea mulți, ci și de o corupție care pare de neînving, că sărăcia își întinde tentaculele asupra a tot mai numeroși cetățeni ai țării... Ei bine, în fața acestor realități, cu care guvernarea postdecembriștii s-au luptat în van, există o problemă pe care americanul o știe foarte bine, iar românii au uitat-o. Bruce Jackson o formulează în termeni precisi, cu o logică impecabilă și, imi închipuiesc, o adevărată cunoștință interlocautorului așezat la aceeași masă de restaurant (după reuniunea de la București, asemuită cu o primăvară a candidaților la NATO) cu o voce și o

continuare în pagina a 16-a.

### Sărbătorind cu șampanie

## Funar i-a "numărat" pe maghiarii din Cluj-Napoca: 18,45%

Prefectul spune că a făcut numărul nu este în conformitate cu prevederile legale și cu regulamentul recensămîntului.

Zimbitor și pregătindu-se să sărbătorească cu șampanie, primarul Funar a anunțat că "pînă în prezent sînt semnale clare" privind numărul de persoane recensate în municipiul Cluj-Napoca: 325.046 și numărul Clujului locuitorilor recensate: 115.084. Bucuria mare a primarului a fost anunțată la final: "ponderea românilor de etnie maghiară este de 18,45%".

Așa zisele rezultate au fost obținute de primar prin însumările centralizatoarelor

zilnice de la secțiile de recensare din municipiu, reprezentînd o situație operativă. Primarul și subalternul său, Vasile Gherman (secretarul Comisiei municipale de recensămînt) au recunoscut că încă nu s-au făcut toate centralizările și că nu s-au predat toate mapele de către recenzori. Însă primarul este convins că datele prezentate de el sînt "foarte aproape de realitate" și că nu se pot modifica prea mult.

De remarcat că datele prezentate nu privesc populația stabilă a Clujului ci toate persoanele recensate. Procentajele în ceea ce privește etnia, religia sau limba maternă se obțin prin raportarea la populația stabilă a municipiului.

Specialiștii statisticieni ne-au declarat, însă, că "la momentul

actual nu se pot face nici un fel de estimări în ceea ce privește o pondere sau alta", sugerînd că primarul prezintă, din nou, date neverificate științific.

La rîndul său, prefectul Vasile Soporan, președintele Comisiei județene de recensămînt a precizat pentru "Adevărul de Cluj" că datele oficiale vor fi obținute după prelucrarea informațiilor de către Institutul Național de Statistică. "Pînă atunci nu este posibil să prezinte nici un fel de date", spune prefectul, concluzionînd că "ceea ce a făcut primarul nu este în conformitate cu prevederile legale și cu regulamentul de desfășurare al recensămîntului".

Titus CRĂCIUN

## Clinica de Neurochirurgie Cluj-Napoca - la cele mai înalte standarde europene

Se spune, pe drept cuvînt, că OMUL sfîntește locul. Ne-am convins de acest adevăr ieri, 29 martie, cu prilejul inaugurării Clinicii de Neurochirurgie de pe strada Victor Babeș 43. De fapt, o revenire firească a Clinicii în spațiul propriu după o absență de peste șase ani. Șase ani de muncă neîntreruptă, șase ani de investiții masive, de costuri tot mai ridicate de la un an la altul, șase ani care au transformat și au făcut din Clinica de Neurochirurgie o unitate medicală de rang european. Cu exagereze ditloc cu acealță de afirmatie. Ceea ce au făcut oamenii în tot acest timp este impresionant și greu, foarte greu de spus în doar cîteva cuvinte. Cuvintele nu se ridică la nivelul lucrării, cuvintele nu pot cuprinde adevărata dimensiune a realității.

Demostene ȘOFRON

continuare în pagina a 15-a

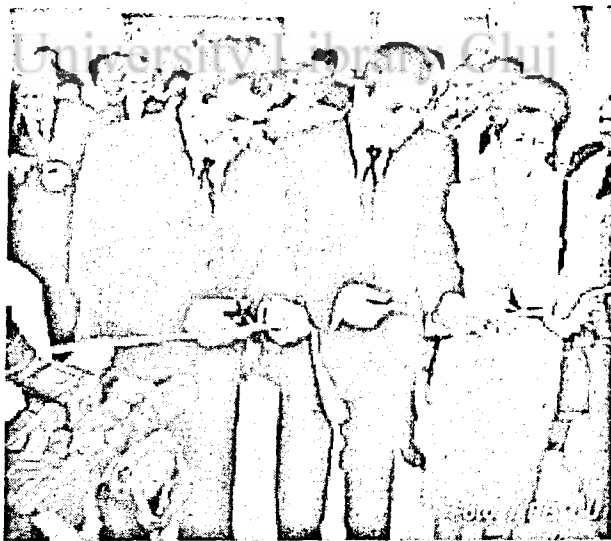

## Duminică se trece la ora oficială de vară

Circulația trenurilor de călători se va desfășura, începînd de duminică, cînd încetează aplicarea orei Europei Orientale, conform orei oficiale de vară, ora 3.00 devenind ora 4.00, informează Ministerul Lucrărilor Publice, Transporturilor și Locuinței.

Trecerea la ora oficială de vară nu modifică mersul trenurilor în vigoare, circulația acestora urmînd să se desfășoare conform orarilor prevăzute în livretele de mers.

Trenurile de călători vor fi îndrumate, din stațiile de formare, după ora Europei Orientale pînă în noaptea de 30 spre 31 martie, la ora 3.00, care devine ora 4.00. Trenurile care au plecare din stațiile de îndrumare după ora 4.00 vor circula la orele din livretele de mers, respectînd ora oficială de vară.

De asemenea, trenurile de călători aflate în circulație după ora 3.00, ora Europei Orientale, vor circula întîrziate. În cazul acestor trenuri,

operatorii feroviari licențiați, împreună cu gestionarul infrastructurii feroviare publice, vor dispune măsuri pentru reducerea întîrzierilor apărute. Întrucît și în țările vecine României se va trece la ora oficială de vară, între stațiile de frontieră trenurile vor circula după orariile și condițiile prevăzute în livretele de mers în vigoare.

Ora oficială de vară este valabilă pînă în data de 27 octombrie 2002, ora 4.00, care va deveni ora 3.00.

## Inspectorul școlar general al județului Cluj - numit secretar de stat în Ministerul Educației

Premierul Adrian Năstase a semnat, vineri, numirea inspectorului școlar general al județului Cluj, Constantin Corega, în funcția de secretar de stat în Ministerul Educației și Cercetării pentru învățămîntul preuniversitar, în locul profesorului Vasile Molan, potrivit unor surse ministeriale. Corega a anunțat, joi, într-o conferință de presă, că a fost desemnat secretar de stat în Ministerul Educației, fapt care i-a fost comunicat telefonic

miercuri seară, de ministrul Educației și Cercetării, Ecaterina Andronescu. Constantin Corega preciza că numirea sa în funcție face parte dintr-un "program de reasezare a secretarilor de stat". El a adăugat că nu renunță la postul de inspector școlar general al județului Cluj deoarece contractul încheiat cu ministerul pentru acest post are o durată de patru ani, iar în timpul în care va fi plecat la București inspectoratul va fi condus de un

inspector școlar general cu delegație. În schimb, el va renunța la funcția de consilier local al municipiului Cluj-Napoca, Corega precizînd că acest fapt este o urmare a numirii sale secretar de stat în minister, nu a deciziei pronunțate de Tribunalul Cluj privind incompatibilitatea sa cu funcția de consilier local. Corega a mai deținut funcția de consilier al ministrului Educației în perioada 1 februarie - 15 septembrie 2001.

Sărbători fericite și  
îmbelsugate alături de cei  
dragi, tuturor credincioșilor  
care sărbătoresc Învierea  
Domnului în această  
duminică.

Christos a înviat!

Vasile SOPORAN,  
Prefectul Județului Cluj  
Grațian ȘERBAN,  
Președintele Consiliului  
Județean Cluj













## FARMACIA VISCUM

### NOU! NON-STOP

cart. Grigorescu  
str. Fintinele 7  
(vis-à-vis de piață)

### S.C. "Centrul de Informatică Minieră" S.A.

Cluj-Napoca  
organizează următoarele cursuri

**Utilizare calculatoare personale - 60 ore**  
Windows 98, Word 2000, Excel 2000, servicii INTERNET

**Realizare pagini WEB - 60 ore**  
HTML, Java script, Dreamweaver, Flash

Diplome avizate de Ministerul Educației și Cercetării.

Informații, înscrieri se fac la telefon: 064/414123, 414117 sau la sediul firmei, Cluj-Napoca, B-dul N. Titulescu, nr. 4.

### WEST BANK SA - Sucursala CLUJ-NAPOCA

CARDINE BANKING GROUP

Cluj-Napoca, Piața Cipariu nr. 9, Telefon: 430180, 430008

#### OFERĂ DEPOZITUL IEPURĂȘ

între 15 martie - 30 aprilie 2002

- suma minimă 5.000.000 lei
- termen 3 luni
- dobândă fermă 33% pe an

• FĂRĂ COMISION LA RIDICAREA SUMEI DUPĂ EXPIRAREA DEPOZITULUI

• MAREA SURPRIZĂ: TOMBOLĂ CU 100 DE PREMII ÎN OBIECTE ȘI BANI. ÎN DATA DE 3 MAI 2002.

### Societatea Comercială FARMEC S.A.

Cluj-Napoca, str. H. Barbusse nr. 16

anunță închirierea unui spațiu de producție în suprafață de 550 mp situat în incintă S.C. Farmec S.A., str. H. Barbusse nr. 16.

Informații suplimentare privind închirierea spațiului la tel: 432.884, int. 105, 103 - Birou MEA-INVESTIȚII.

### OFERTĂ SPECIALĂ

S.C. TURDALACT S.A. Turda (în lichidare)  
TURDA, Calea Victoriei nr 3-5, jud. Cluj  
Lichidator: S.C. DACEXPERT S.A. CLUJ  
Cluj-Napoca, Calea Moșilor, nr.6-8, cam.52, tel: 064-197.073, fax: 064-198.693

Anunță vânzarea prin LICITAȚIE PUBLICĂ

a următoarelor bunuri din patrimoniul debitoarei S.C. TURDALACT S.A. Turda (în lichidare), aflată în lichidare judiciară, dosar nr. 3199/2000, procedura fiind în conformitate cu prevederile Legii 64/1995 republicată:

- AUTOCISTERNE LAPTE tip Saviem
- AUTOCISTERNE LAPTE tip SRD
- AUTODUBĂ IZOTERMĂ cu instalație frig tip RABA
- AUTOUTILITARĂ tip TV
- AUTODUBĂ IZOTERMĂ tip TV
- AUTOTURISM ARO
- AUTOTURISM DAEWOO-ESPERO.

Prezentarea mijloacelor fixe, precum și regulamentul de desfășurare a licitației sînt cuprinse în "Caietul de Sarcini", care poate fi procurat de la sediul debitoarei situat în Turda, Calea Victoriei nr. 3-5, începînd cu data de 29.03.2002.

Licitația va avea loc în data de 02.04.2002, ora 10, la sediul debitoarei.

În caz de neajudecare, licitația se va relua în fiecare zi de marți, începînd cu data de 09.04.2002, Pentru orice alte informații suplimentare vă rugăm să ne contactați la tel: 064-197.073, fax: 064-198.683, 093-328.065, 093-320.628, E-mail: dacexpert@xnet.ro.

## DEPOZITUL NATO

### B.C. CARPATICĂ

Dobînda: 33% + Premii

Scadența: 1 noiembrie

Premii: 3 Excursii la Praga în perioada summitului

Este disponibil în perioada: 21 februarie - 30 aprilie

Sucursala Cluj Napoca,  
Mareșal Ion Antonescu, Nr. 1, Bl. B1  
Piața Mihai Viteazu, Nr. 8  
Tel.: 064/425562, Fax.: 064/423735

### S.C. MAGLIA S.R.L.

angajează următorul personal:

1. Programatori mașini de tricostat SHIMA;
2. Tehnicienii - ingineri specialiști în calculatoare și tricotate;
3. Maistru controlor;
4. Tricotori.

Se asigură condiții de muncă foarte bune, salariu atractiv și tichete de masă.

Informații la telefon 437.158, 430.143, 095-613.575. (5057115)

### S.C. TRICOTAJ SERENA S.A.

angajează CONFECTIONERI ÎMBRĂCĂMINTE pentru a deservi următoarele echipamente tehnice:

- triplock; - ovi;
- kelt; - punctat

MAISTRU CONFEȚII ÎMBRĂCĂMINTE din materiale tricotate.

Se asigură condiții de muncă foarte bune, salariu atractiv și tichete de masă.

Informații la telefon 437.158, 430.143, 095-613.575. (5057115)

### REPARAȚII Zeno

APARATURĂ FOTOGRAFICĂ REINHARDT  
Calea Mănăstur, nr. 8, Cluj-N.  
Tel.: 092/460-169; 064/42-50-96

### Cititi zilnic

## ADEVĂRUL de Cluj

### BIRKREISEN

oferă TRANSPORT PERSOANE GERMANIA RUTA:

Brașov, Sighișoara, Mediaș, Sibiu, Sebeș, Alba-Iulia, Cluj, Oradea, Passau, Deggendorf, Landshut, München Ingolstadt.

Telefon: 069-217.370; 092-211.650.

### MATRIMONIALE

- Tină simpatică, discretă, ofer companie, masaj, numai domnilor civilizați, manierați. Tel: 16-62-48, orele 8.00-22.00. (1612731)

### VÎNZĂRI CUMPĂRĂRI

- Vînd teren construcție, str. C. A. Rosetti, Grigorescu, 500 mp, front 21m, aproape orizontal. Preț 65 USD/mp. Informații la tel: 18-65-90. (1612658)

- Vînd apartament 2 camere pe str. Godeanu, parter. Tel: 16-66-00; 092-35-41-30. (1613627)
- P. F. vînd apartament 2 camere de comandat, etaj III/V, balcon închis 11 m, zona Flip, str. Pata. Preț 21500 USD. Tel: 15-47-06; 092-36-52-20. (1613742)

### Clinica de oftalmologie OPTILENS

asigură consultații, tratamente, intervenții chirurgicale în condiții ultramoderne

- chirurgia cataractei prin facoemulsificare cu implant de cristalin foldabil

**Operații cu laser excimer**

pentru: corecția miopiei pînă la -10, -11 dioptrii; hipermetropiei de +4, +6 dioptrii; astigmatismului

Cu ajutorul nostru renunțați la disconfortul ochelarilor

Programări la tel: 064-448.822  
Cluj-Napoca, B-dul 21 Decembrie nr. 137

### ATENȚIE!!!

## S.C. VINDE CHIOȘCURI ȘI TONETE STRADALE DE EXCEPȚIE!

### AMPLASAMENTE BUNE, CU VAD MARE!

INF. LA TEL. 064-194.981.  
TEL.: 196.858.

### Societate Româno-Italiană

cu profil confecției tricotate angajează **PERSONAL CALIFICAT** cu experiență în domeniu.

Cei interesați sînt rugați să ne contacteze la numărul de telefon 091-225.570 pînă cel tîrziu luni, 01 aprilie 2002.

### I.T. PROTECT

- \* Firmă nou înființată
- \* Singura în România cu acest profil
- \* Dispune de cele mai moderne tehnologii și aparatură în domeniu
- \* Prestează servicii speciale ca:

- descoperă și monitorizează dacă cineva v-a instalat ilegal în birou, în locuință, în autoturism etc., aparate tehnice de ascultare sau filmare;
- descoperă dacă în spațiile în care lucrați sau acasă există radiații electromagnetice peste limita admisă.

Firma are sediul în Cluj-Napoca, str. Caracal nr. 19  
Tel: 064-434.003  
Tel/fax: 064-434.005  
e-mail: itprotect2002@yahoo.com

- Societate comercială vinde apartament ultramodern finisat, la un confort și calitate superioare situat în Turda, str. Libertății nr. 4 compus din: 4 camere, bucătărie, cămară, baie, antreu, hol, logie, debara și sas în suprafață de 93,93 mp. Preț negociabil. Pentru informații suplimentare sunați la tel: 090-07-07-40 sau 093-53-88-53. (1613770)

- Vînd foarte urgent apartament cu 2 camere, nefinisat, pe str. Godeanu, etaj 4/4. Tel: 45-61-14. (1613774)

- Vînd foarte urgent apartament cu 3 camere, nefinisat, confort I, pe B-dul 21 Decembrie, etaj 9/11. Tel: 45-61-14. (1613775)

- Persoană fizică vînd apartament 2 camere, Plopilor noi, finisat. Preț bun. Merită văzut. Informații la tel: 42-91-79. (1616207)

- Vînd apartament 4 camere etaj 1/4, confort unu, cartier Grigorescu și casă pentru demolat. Tel. 094-62-20-85. (1615818)

- Vînd casă în Bonțida, 2 camere, bucătărie, anexe, grajd, grădină. Tel. 068-18-35-50. (1615831)

- Vînd casă la țară, 2 camere, șură, grajd, pămînt, localitatea Satu-Lung. Tel: 42-90-09; 092-75-73-37. (1613753)

- Vînd apartament 2 camere demisol și garaj în Grigorescu. Tel. 095-34-78-45. (1615602)
- Vînd casă D+P, 6 camere, curte, grădină, garaj, încălzire centrală gaze, utilități. Satu-Mare, str. Bucovina nr. 2. Tel. 061-72-22-50, după orele 16.00. (1615834)

- Vînd parchet din stejar și fag uscat. Preț producător, foarte convenabil. Tel. 094-47-74-30. (1615838)

- Vînd Pentium MMX 233 MHZ, complet și mașina de cusut "Ileana" cu pedală. Tel. 15-43-81 după orele 18.00. (1615801)

Pentru a vă asigura în continuare un abonament la ziarul  
vă puteți adresa direct la redacția ziarului, str. Napoca nr. 16.

## ADEVĂRUL de Cluj













La solicitările cititorilor -

## Modificările Legii Lupu (1/2000) privind reconstituirea dreptului de proprietate asupra terenurilor agricole și forestiere

În iunie 2001, Guvernul României a adoptat Ordonanța de Urgență nr. 102 (publicată în Monitorul Oficial nr. 350 din 29 iunie 2001) privind modificarea și completarea Legii 1/2000 pentru reconstituirea dreptului de proprietate asupra terenurilor agricole și a celor forestiere, solicitate potrivit prevederilor Legii fondului funciar nr. 18/1991 și ale Legii nr. 169/1997, precum și modificarea și completarea Legii fondului funciar nr. 18/1991, republicată.

La solicitările repetate ale cititorilor noștri, vom prezenta, în cele ce urmează, cele mai importante modificări legislative aduse prin O.U. 102/2001 cu privire la retrocedarea terenurilor agricole și a celor forestiere.

### Retrocedarea terenurilor agricole:

Reconstituirea dreptului de proprietate la cererea persoanelor fizice și juridice se face, de regulă, pe vechile amplasamente, dacă acestea sînt libere. Potrivit ultimelor modificări legislative, reconstituirea se face pentru diferența dintre suprafața de 10 ha de familie și cea adusă în C.A.P sau preluată în orice mod de aceasta, dar nu mai mult de 50 ha de proprietar deposedat. Pentru aplicarea prezentei legi, comisia locală dispune de totalitatea terenurilor proprietate privată a unității administrativ-teritoriale respective. În cazul în care nu se poate face integral reconstituirea dreptului de proprietate, se vor acorda despăgubiri pentru diferența de teren neretrocedat. Despăgubirile se acordă începînd cu suprafețele cele mai mici care nu pot fi retrocedate.

În cazul terenurilor situate în extravilan, foste proprietăți ale persoanelor fizice, trecute abuziv în proprietatea statului, pe care se află diverse amenajări hidrotehnice, de hidroameliorații sau de altă natură, foștilor proprietari sau moștenitorilor acestora li se acordă suprafețe echivalente din rezerva existentă la comisiile locale sau din domeniul privat al statului, din aceeași localitate. În cazul în care compensarea nu este posibilă, se vor acorda despăgubiri foștilor proprietari sau moștenitorilor acestora. Terenurile pe care sînt amenajate bazine piscicole naturale și bazine piscicole amenajate, sere sau plantații de hamei, vii sau livezi pomicele în stare de funcționare, restituirea se face pe alt amplasament, dacă există suprafețe suficiente, sau se

acordă despăgubiri, în condițiile legii.

În cazul în care anumite suprafețe de teren sînt revendicate de către doi solicitanți, dintre care unul este proprietar deposedat prin măsurile abuzive aplicate în perioada anilor 1953 - 1959, iar cel de-al doilea a fost împroprietărit cu teren preluat de la fostul proprietar, restituirea se va face în natură în ambele cazuri, în limita resurselor de teren existente. În

propunerea prefectului.

În localitățile în care rămîn terenuri agricole după aplicarea prevederilor legii, consiliile locale pot atribui în folosință loturi de pînă la cinci ha/familie persoanelor care nu au pămînt, familiilor tinere nou-întemeiate, specialiștilor care lucrează în agricultură, cadrelor medicale, personalului didactic și slujitorilor cultelor religioase legal constituite, cu condiția ca aceștia să locuiască și să profeseze efectiv în localitatea

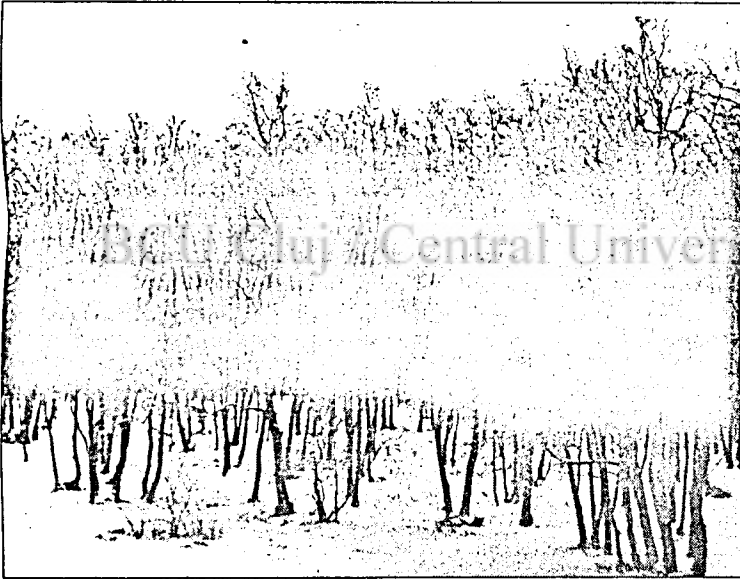

cazul în care resursele sînt insuficiente, primul proprietar va primi teren, iar cel de-al doilea va fi despăgubit în condițiile legii.

Persoanelor fizice cărora li s-a constituit dreptul de proprietate asupra terenurilor deținute de institutelor și stațiunile de cercetare și producție agricolă, de regiile autonome cu profil agricol sau de societățile naționale cu profil agricol li se vor atribui terenuri din terenurile proprietate privată ale statului. Dacă acestea sînt insuficiente, pot fi suplimentate cu suprafețe din domeniul public al statului sau se pot acorda despăgubiri, la

respectiv și să nu dețină alte terenuri agricole. În localitățile în care nu există rezervă de teren agricol, consiliile locale pot cumpăra asemenea terenuri din resurse proprii pentru a le atribui categoriilor de persoane menționate anterior.

Suprafețele aflate în proprietatea statului formate din terenurile realizate pe seama îndiguirilor, desecărilor și a altor lucrări de îmbunătățiri funciare, din terenurile fermelor de stat existente la adoptarea Legii nr. 187/1945 pentru înfăptuirea reformei agrare, suprafețele preluate din Domeniile Coroanei sau de la Ministerul Apărării Naționale, precum și terenurile repartizate pentru înființarea de ferme agricole, preluate prin Legea nr. 187/1945, rămîn în domeniul public al statului și nu pot face obiectul reconstituirii dreptului de proprietate.

Structurile reprezentative ale unităților de cult pot dobîndi în proprietate, prin reconstituire, suprafețe de teren agricol. Centrele

eparhiale pot primi pînă la 100 ha, protoierii pînă la 50 ha. Pentru mănăstiri și schituri, legea prevede că împroprietărirea se poate face în limita a 50 ha, iar pentru parohi și fili, pînă la 10 ha de teren agricol. Unităților de învățămînt preuniversitar cu profil agricol sau silvic, școlilor generale din mediul rural și instituțiilor publice de ocrotire a copiilor se vor restitui suprafețele de teren în suprafața deținută în proprietate, dar numai în limita a 50 de ha.

### Reconstituirea terenurilor forestiere:

Reconstituirea dreptului de proprietate asupra terenurilor forestiere pentru suprafața de un hectar de proprietar deposedat și cea avută în proprietate, dar nu mai mult de 10 ha, la cererea persoanelor fizice sau moștenitorilor acestora, se face, de regulă, pe vechile amplasamente, cu excepția:

terenurilor atribuite foștilor proprietari în baza Legii nr. 18/1991 pentru care s-au eliberat titluri de proprietate sau procese-verbale de punere în posesie; - terenurilor pe care se află sau sînt în curs de realizare construcții sau amenajări silvice, drumuri forestiere sau alte amenajări, instalații sau mijloace fixe; - terenurilor pe care există culturi forestiere de lungă durată, aflate sub observația Institutului de Cercetări și Amenajări Silvice;

rezervațiilor forestiere de semințe de o importanță deosebită; - rezervațiilor științifice; - pădurilor declarate monumente ale naturii, cele cu rol de protecție deosebită antierozională și hidrologică; - terenurilor defrișate total sau parțial după anul 1990, precum și a terenurilor aflate în administrarea Institutului de Cercetări și Amenajări Silvice și a stațiunilor de cercetare silvică. În cazul în care restituirea pădurilor nu se poate face pe vechile amplasamente, comisia județeană, în acord cu Regia Națională a Pădurilor, la propunerea comisiilor locale, vor stabili alte amplasamente. Dacă pe raza județului respectiv nu există terenuri disponibile, se pot acorda despăgubiri, în condițiile legii.

La reconstituirea dreptului

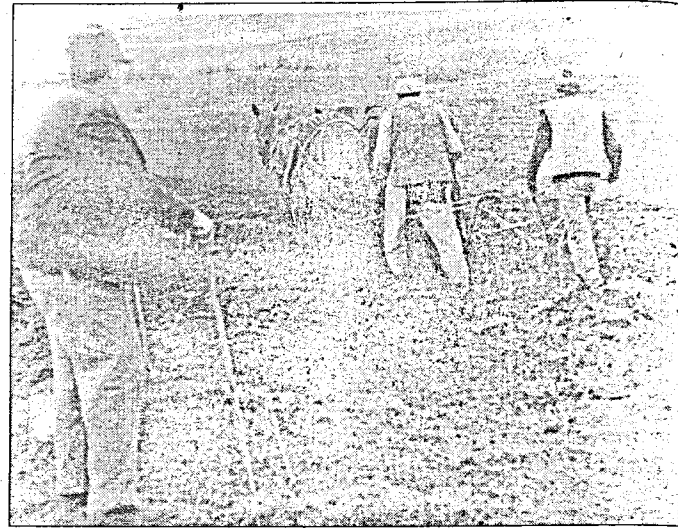

de proprietate asupra terenurilor forestiere este admisă numai proba cu înscrisuri: - actele de proprietate, cartea funciuară, cadastru, cererile de înscriere în cooperativa agricolă, registrul agricol de la data intrării în cooperativă sau alte înscrisuri cu dată certă din perioada respectivă.

Suprafața de teren forestier restituită formelor asociative se compune din cota-parte indiviză a membrilor asociației, dar nu mai mult de 20 ha de fiecare titular deposedat. Suprafața restituită membrilor formelor asociative nu se cumulează cu cea dobîndită individual (de maximum 10 ha). Exploatarea și administrarea terenurilor restituite se face în regim silvic, potrivit legii. În cazul în care formele asociative se dizolvă, terenurile forestiere deținute de acestea revin în proprietatea statului sau în folosința consiliilor locale. Membrii formelor asociative nu pot înstrăina propriile cote-părți între ei sau unor persoane din afara acestora și nu-și pot transmite drepturile prin testament sau donație, ci numai prin moștenire legală.

Centrele eparhiale, protoierii, parohiile, filiile,

forestieră din fondul forestier național, persoanei respective se va acorda un alt-teren arabil sau va fi despăgubit. Atunci cînd o persoană solicită, cu acte doveditoare, reconstituirea dreptului de proprietate pe vechiul amplasament, pentru o suprafață de teren forestier care în prezent este teren arabil, persoana respectivă va primi teren arabil sau va fi despăgubită, la cerere.

\*\*\*

Prin intrarea în vigoare a O.U. nr. 102/2001 privind modificarea și completarea Legii nr. 1/2000 pentru reconstituirea dreptului de proprietate asupra terenurilor agricole și a celor forestiere, solicitate potrivit prevederilor Legii fondului funciar nr.18/1991 și ale Legii nr. 169/1997, precum și modificarea și completarea Legii nr. 18/1991- republicată, au fost abrogate mai multe puncte din Legea Lupu, respectiv: art. 6 -alineatul întii, art. 7 -alineatele 2 și 3, art. 9 -alineatul 2, art. 11, 14, 16, 17, 18, 21, art. 25 -alineatul 4, art.26 -alineatul 4, art. 31 și 39. În ceea ce privește Legea fondului funciar nr.18/1991,

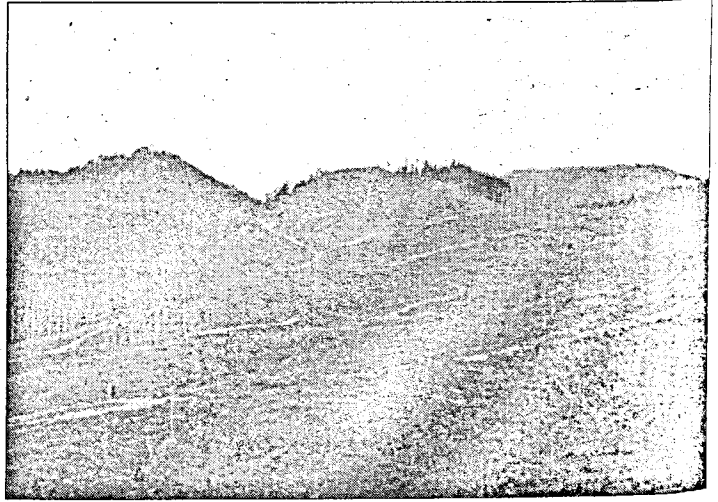

schiturile și mănăstirile pot dobîndi pînă la 30 ha din fondul bisericesc al cultului căruiua îi aparțin, dacă acesta a avut în proprietate terenuri forestiere.

În cazul în care o persoană fizică solicită, cu acte doveditoare, reconstituirea dreptului de proprietate pe vechiul amplasament pentru o suprafață de teren arabil pe care în prezent se află vegetație

O.U. nr. 102/2001 adaugă un alineat nou la art. 92, modifică conținutul art. 109 și înlocuiește anexa nr.1 a legii, cea referitoare la taxa procentuală datorată pentru scoaterea definitivă din circuitul agricol a terenurilor aflate în extravilan.

V. GAJ





