ADEVĂRUL ÎN LIBERTATE

ZIAR INDEPENDENT, EXPRESIE A OPINIEI PUBLICE DIN JUDEȚUL CLUJ

ANUL II, NR. 153
JOI 5 IULIE 1990

4 PAGINI 1 LEU

UNIȚI ÎN CUGET ȘI SIMȚIRI

A trecut o jumătate de an de cînd toți fiii țării s-au simțit uniți împotriva tiraniei care ne-a sufocat existența. Fericirea libertății a fost urmată de declanșarea unor contradicții latente, care ne-a dezbinat. A apărut din ce în ce mai frecvent contradicția dintre „noi și ei". Noi, cei ce gîndeau într-un fel, s-au opus celor considerați „ei", cei ce gîndeau altfel. Am fost timp de decenii înstrăinați de esența democrației, care pretinde schimb de păreri și tendința spre obiectivizare. Ura și urmărirea oarbă a ambițiilor au umbrit raționalitatea. Mulți și-au închipuit că dețin monopolul adevărului și i-au considerat dușmani pe toți cei ce au îndrăznit să-și exprime alte păreri. Acest „noi" și „ei" a apărut între naționalitățile conlocuitoare și români, între cei ce doreau menținerea valorilor realizate în anii trecuți și cei ce pretindeau modificări radicale imediate sau reînnoirea trecutului. Toți au simțit că au dreptate, uitînd că ea poate fi valabilă numai pînă la limita la care poate să contribuie la îmbunătățirea situației generale a poporului nostru. Se pare că nu ne-au lăsat răgaz evenimentele să cumpănim cu responsabilitate prioritățile. Rămîne sigur că primul nostru scop ar trebui să fie consolidarea economică a țării și legalizarea unei vieți bazate pe democrație și dreptatea pusă în slujba majorității. În loc de înțelegerea reciprocă a drepturilor și a năzuințelor s-a trecut la violență, care ne-a îndepărtat de scopurile comune. Ura noastră comună ar fi trebuit să se îndrepte împotriva abuzurilor personale, împotriva incompetenților, împotriva acelora care, în loc să-și ofere capacitățile profesionale pentru consolidarea țării, au declanșat ură, minciună și acuzații, urmărind profitul lor personal. Ar trebui să ne dăm seama că violențele pretind victime. S-a vorbit mult despre dialoguri și importanța lor, dar ele au devenit în cele mai multe cazuri monologuri, desconsiderînd valorile gîndirii celor ce aveau alte păreri Mulți au vorbit și despre dragostea creștinească, dar a dăinuit ura violentă și agresivă. Mica minoritate a demagogilor și a extremiștilor s-a opus agresiv majorității dornice de găsirea unei stabilități.

Poate amintirea evenimentelor grave ale primelor luni de libertate ne va determina să devenim conștienți că nu vom fi demni de cotitura istorică pe care o trăim decît dacă vom reuși să dăm prioritate dorinței de a deveni uniți în cuget și simțiri. Uniți în gîndul că este nevoie de cinste, muncă și competență și în sentimentul că interesul patriei comune trebuie să fie mai presus decît interesul minorității de care ne simțim atașați personal. Avem parlament și președinte, avem cadrul legal al unui stat democratic. Să ne alăturăm lor uniți în cuget și simțiri, să înfăptuim realități rodnice din toate bunele noastre intenții.

Virgil SALVANU

Dialog Româno - Bulgar

La invitația prim-ministrului român, domnul Petre Roman, miercuri a sosit în Capitală, într-o vizită de lucru, președintele Consiliului de Miniștri al Bulgariei, domnul Andrei Lukanov. Imediat după sosire, cei doi premieri au început convorbirile consacrate examinării relațiilor bilaterale în toate domeniile de activitate, precum și dezvoltarea colaborării între România și Bulgaria. Au fost stabilite măsuri vizînd dezvoltarea relațiilor economice bilaterale și a schimburilor de mărfuri. Au fost abordate, de asemenea, probleme ale dezvoltării și colaborării tehnico-științifice. În centrul discuției s-au aflat, totodată, probleme legate de cooperarea româno-bulgară în domeniul protejării mediului înconjurător în zonele limitrofe frontierei de stat dintre România și Bulgaria.

În acest context, cele două delegații au făcut propuneri vizînd reducerea și încetarea poluării provocate de Combinatul chimic de la Giurgiu, precum și de centralele nucleare bulgare aflate pe malul Dunării. S-a stabilit să se recurgă la o expertiză internațională care să aprecieze gradul de poluare care se înregistrează la frontiera dintre cele două țări, precum și măsurile ce se impun pentru înlăturarea acesteia.

În încheierea vizitei în țara noastră, președintele Consiliului de Miniștri al Bulgariei, a fost primit de președintele României, domnul Ion Iliescu. (Rompres)

CRONICĂ PARLAMENTARĂ

Adunarea Deputaților și-a reluat, miercuri, la ora 10, lucrările în plen, în sală aflîndu-se 337 de deputați. Ordinea de zi cuprinde continuarea dezbaterilor asupra Declarației-program, prezentată de noua echipă guvernamentală săptămîna trecută.

S-a mai anunțat că, tot în cursul zilei, Adunarea Deputaților urmează să înceapă dezbaterea asupra unui proiect de lege privind organizarea administrativă locală pînă la alegerile prevăzute și la acest nivel.

În continuarea dezbaterilor din Adunarea Deputaților asupra Declarației-Program a guvernului, vorbitorii și-au expus părerile de ansamblu asupra acestui document, calificîndu-l fie „complet și bine asortat" (Nichita Dumitrescu — P.N.T.-c.d.), „realist" și „plin de speranțe" (Dorin Staicu — F.S.N.), „bun, frumos de perspectivă" (Tudor Horia Niculescu — P.N.L.), „curajos și promițător" (Dumitru Teaci — Gruparea Democrat-Agrară), sau „o platformă de intenții" (Ioan Gavra — P.U.N.R.) care trebuie duse la bun sfîrșit prin efortul tuturor forțelor politice din țară. Dezbaterile au fost axate mai ales asupra unor orientări și strategii incluse în program ce privesc înaintarea fermă a țării pe calea reformelor economice și alte domenii menite să asigure poporului român un grad sporit de civilizație.

Aflat pe banca ministerială, dl. Adrian Severin, ministru asistent pe lîngă primul-ministru, a urmărit cu atenție discuțiile purtate, notîndu-și propunerile, sugestiile și apelurile făcute de deputați. Domnia sa a recunoscut că, într-adevăr, Programul de guvernare „este perfectibil", el fiind conceput ca un „program de principii", urmînd ca detaliile asupra unor probleme esențiale să fie legiferate pe parcurs, printr-o politică de dialog.

Supusă apoi, votului deschis, Declarația-Program a guvernului a fost aprobată de către Adunarea Deputaților, cu 12 abțineri.

(Rompres)

Întîlnire la Cotroceni

Omul sfințește locul și tot el îl poate umple într-atîta de noroi, încît o imagine altădată luminoasă, pură, să ne rămînă în suflet pentru multă vreme maculată. Smuls din circuitul firesc al valorilor cultural-istorice naționale și subordonat dictaturii ca proprietate exclusivă, cu desăvîrșire interzisă accesului public, palatul Cotroceni ne mai pulsa în memorie ca o inimă îmbolnăvită de ghimpele otrăvit și atoateacaparator. Ca de pe alte valori ale geniului artistic românesc acoperite de umbra corozivă, paralizantă a dictaturii, stigmatul rușinos nu părea ușor de înlăturat nici de aici.

Și tocmai aici a avut loc un eveniment cu semnificații nu doar simbolice: întîlnirea întîiului președinte al țării ales liber, democratic de cetățeni cu membrii guvernului recent constituit, cu prilejul prezentării acestora. Un asemenea eveniment într-un asemenea loc — declarat Palat al Președinției — poate provoca un frison de nelinişte: rămîne palatul Cotroceni un bun exclusiv al noii puteri, întocmai cum fusese pe vremea temutei și mult disprețuitei puteri vechi? Rămîne această bijuterie a arhitecturii noastre în continuare ruptă de popor? Pentru unii cetățeni problema se poate pune și așa, într-un mod pripit și simplist de a privi lucrurile, pe care nu specularea de paralelisme îl poate lămuri, ci argumentul faptelor ce acum încep să se deruleze pe făgașul lor. Cancelarie prezidențială sau, altfel spus — dacă termenul n-ar avea o accentuată notă depreciativă, prin grava lui compromitere „cabinetul de lucru al președintelui" (știm cîte enormități s-au pus în cîrca acestei inofensive, altfel, sintagme), palatul Cotroceni nu este și reședința președintelui. Vrem să credem și avem deocamdată toate temeiurile pentru aceasta, că spațiul palatului, cu armonia și originalitatea liniilor sale, cu noblețea trecutului (știm prea bine care trecut!) încrustată în fiecare zid și portic, va fi doar spațiu de muncă, inspirație și decizie, de dialog și atentă scrutare a viitorului, că nu va ajunge un degradant alcov de lăfăială și huzur, de recepții intime și totală izolare de „muritori".

Conform protocolului, întîlnirea președintelui cu membrii guvernului și președinții celor două camere ale Parlamentului, ca și discursurile rostite, au fost departe de morga înțepenită, ca o mînuire de marionete, cu care fuseserăm obișnuiți, iar discursurile netămîietoare n-au sunat în timpanele noastre ca tobele vîrtos izbite ori ca trompetele suflate în disperare. Mi s-a părut mai curînd o întîlnire prietenească între oameni irezistibil atrași să se cunoască mai bine în vederea unui drum mai lung sau mai scurt, cu mai puține sau mai numeroase dificultăți și surprize — dar un drum comun.

La „startul" din palatul Cotroceni am asistat cu toții. O vom face, sîntem convinși (și nu doar ca asistenți!) și la următoarele etape ale acestui drum.

Dan REBREANU

COMUNICAT

Partidul de Uniune Națională a Românilor convoacă membrii și simpatizanții săi pe data de 6 iulie 1990, ora 17,00, în sala mare a Casei de cultură a studenților pentru dezbaterea situației învățămîntului românesc din Transilvania și întîlnire cu parlamentarii.

Președinte,
prof. I. CRIȘAN

În atenția candidaților la concursul de admitere în învățămîntul superior

Universitatea de medicină și farmacie Cluj-Napoca anunță pe cei interesați cifrele de școlarizare, precum și condițiile de admitere pentru anul universitar 1990—1991, după cum urmează: Facultatea de medicină generală — 360 locuri; Facultatea de stomatologie — 40 locuri; Facultatea de farmacie — 60 locuri. La Facultățile de medicină generală și stomatologie examenul se susține la Biologie (clasa a XI-a), Fizică (Fizică moleculară și căldură, Electricitate, Optică) și Chimie organică. La Facultatea de farmacie, examenul se susține la Chimie anorganică, Chimie organică și Biologie (clasa a XII-a). Înscrierile se vor face în perioada 5—11 iulie a.c., între orele 8—15; în zilele de sîmbătă 7 și duminică 8 iulie între orele 8—12, la cele trei secretariate ale facultăților amintite, situate pe str. 1 Mai nr. 13. Înaintea înscrierii candidații trebuie să se prezinte la cabinetul medical al U.M.F. Cluj-Napoca, la căminul VII din Complexul studențesc Hașdeu, str. Clinicilor nr. 5—7.

Institutul agronomic

Înscrierile se fac în perioada 5—11 iulie a.c., de la orele 8 la 14,30 (sîmbăta și duminica între orele 8—12,30). În această sesiune nu se mai pune condiția de a fi prezentată adeverință privind prestarea unui an de muncă în producție și nici carnet de conducere a tractorului. Secțiile la care se organizează concurs dispun de următoarele locuri: Agricultură — 90, Horticultură — 60, Zootehnie — 85, Medicină Veterinară — 60. Incorporabilii reușiți în 1989 nu afectează cifra de școlarizare. Pe durata admiterii, institutul asigură cazare numai pentru candidații veniți de la distanțe foarte mari. În schimb, se poate servi masa, contracost, pentru un număr nelimitat de solicitanți.

Drumul pîinii: SECERIȘUL—ÎN ACTUALITATE

Început cu timiditate, secerișul s-a extins încet, încet, în cea mai mare parte a județului, în zonele cultivatoare de orz. Și pentru că în ansamblul culturilor de cereale păioase orzul are totuși, o pondere redusă în județul nostru, lucrarea poate fi considerată drept o repetiție generală în vederea apropiatului seceriș al grîului.

Desigur, condițiile specifice fiecărei zone a județului impun, spre deosebire de alți ani cînd „momentul optim" era indicat de... sus (dar nu de „Cel de Sus"), o intrare eșalonată la seceriș. Cu toate acestea, a lăsa totul pe seama hazardului este o eroare cît se poate de gravă, cu consecințe pe măsură. Adevărații gospodari pot acum să-și spună cuvîntul. Deciziile le iau ei singuri. Ce ne facem însă cu cei obișnuiți să execute totul doar la ordin? Căci, din păcate, nu sînt puține cazuri în care, alături de „gospodari", întîlnim și destule „alte categorii", precum .. leneșul din poveste. Dar cum cei mai mulți dintre agricultorii noștri sînt oameni de nădejde, să fim optimiști. Desigur nu este ușor să fii optimist cînd multe dintre combinele care au intrat în lanuri sînt demult uzate, depășite, defectîndu-se după primele brazde recoltate, cînd piese de schimb nu prea sînt, cînd, pe lîngă meseriașii buni te lovești mereu și de multă nepăsare..., cînd știi că ai de-a face nu numai cu specialiști de primă mînă (și sînt mulți!) ci și cu destui „nechemați"... Motive de optimism, de liniște, nu prea oferă nici mijloacele de transport. Și acest sector suferă de mult, și este greu de crezut că totul se va derula „conform graficului".

Și totuși... Și în zonele mai mari cultivatoare de orz — Apahida, Cîmpia Turzii, Mociu, Țaga —, și în cele mai mici — Gherla, Dej, Turda — demarajul este aproape bun, aproape...

„Ca și în altă parte, și la Frata, una dintre principalele caracteristici ale truditorilor pămîntului este hărnicia" — ne asigură ing. Traian Lăcan, primarul comunei. „Dar, evident, hărnicia lor nu este suficientă. Spre exemplu, acum la secerișul orzului, la Bercheșu, din cele șapte combine care au intrat în lanuri, doar trei merg fără probleme, cele ale lui Ioan Bucur-Natu, Vasile Bucur și Ilarie Chiș. Celelalte, oricînd ne pot oferi surprize neplăcute".

Și mai bune și mai rele, și la Bercheșu, ca peste tot în județ. Să fim totuși încrezători, așadar, că în parcurgerea „drumului pîinii", cele bune se vor aduna...

Emil LUCA

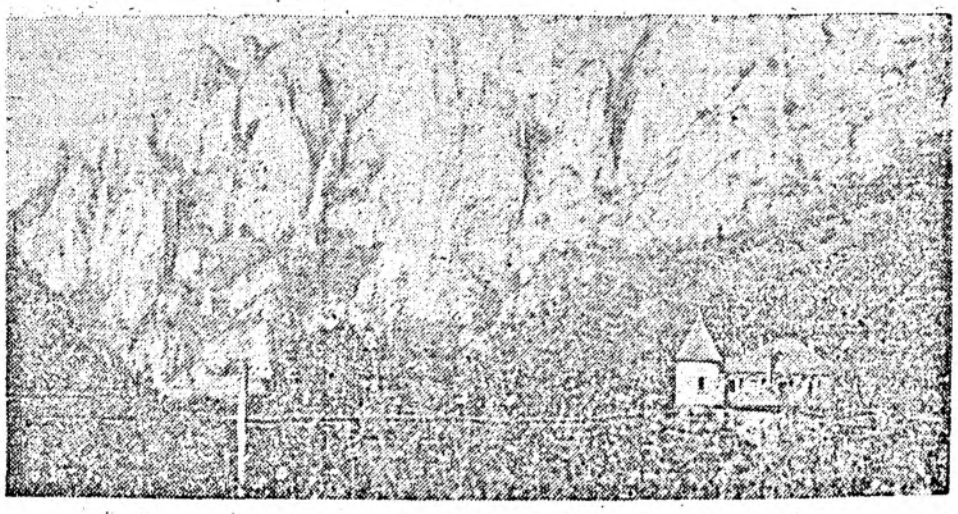

Invitație la drumeție: Cheile Turzii

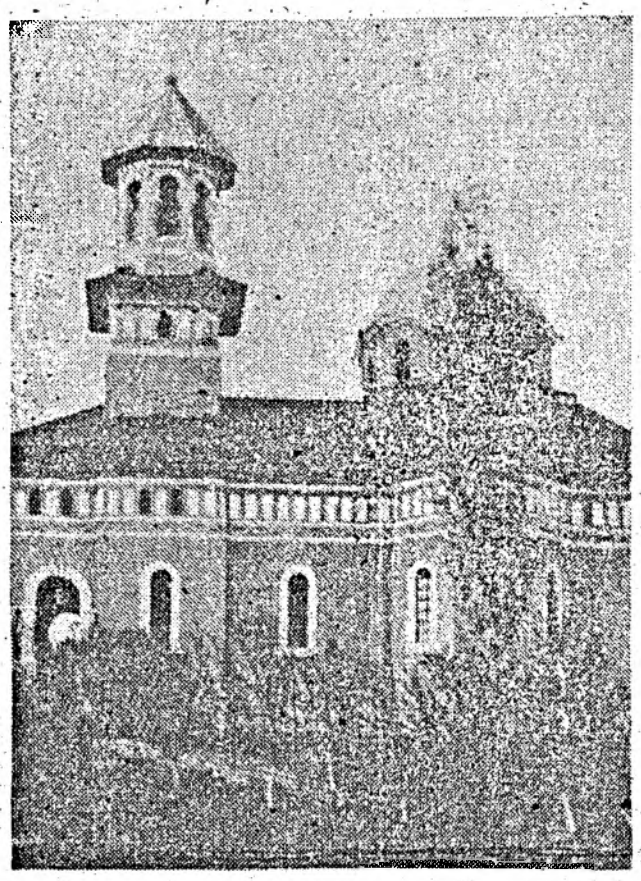

Biserica din Maioreşti, jud. Mureş

Dr. Medic EUGEN NICOARĂ — Ctitor de biserici strămoşeşti ortodoxe şi greco-catolice

Prezentăm succint viaţa şi activitatea dr. medic Eugen Nicoară, credincios al Bisericii Ortodoxe, fiu de preot-protopop ortodox şi nepot, după mamă, al unui preot ortodox. Particularitatea sa constă nu atît în faptul că a fost un chirurg de seamă, cu renume ce se întindea pînă spre plaiurile Moldovei şi Maramureşului, ci mai ales în aceea că a fost un pasionat ctitor de biserici în ambele forme ale bisericii strămoşeşti — ortodoxă şi greco-catolică — de case parohiale şi troiţe. Monumentele, şcolile, căminele culturale şi casele culturale, ridicate toate în cadrul despărţămîntului ASTRA — Reghin pe care-l conducea, erau puse în slujba credincioşilor români, indiferent de biserica de care aparţineau.

S-a născut în 5 ianuarie 1893, în satul Pietriş, jud. Mureş. Şcoala primară a făcut-o în comuna Gurghiu, iar liceul la Odorheiul Secuiesc şi Tîrgu Mureş. În 1913 s-a înscris la Facultatea de medicină din Cluj, ca bursier al Mitropoliei din Sibiu, unde a urmat primii doi ani, continuînd la Budapesta, fiind declarat doctor-medic în 1918. În 1919 se întoarce în ţară la Cluj şi se specializează la Clinica chirurgicală I, sub conducerea prof. dr. Iacob Iacobovici, iar în 1923, după un concurs strălucit, este numit director al spitalului din Reghin.

În 19 februarie 1923 i se dă conducerea Despărţămîntului ASTRA — Reghin, în cadrul acesteia desfăşurîndu-şi întreaga sa activitate ştiinţifică şi de educaţie sanitară, însumînd peste 100.000 de exemplare de broşuri, ce cuprind aproape întreaga paletă a tematicii de educaţie sanitară, distribuite gratuit sătenilor; organizatorică — creator şi conducător al Spitalului din Reghin; creştinească. Asupra acestei uitime laturi a activităţii sale dorim să insistăm.

Ctitor de biserici ortodoxe. Dr. Eugen Nicoară începe prin a ctitori biserica din Ibăneşti, „în care au slujit lui Dumnezeu şi Neamului strămunicii mei, apoi bunicii şi părinţii mei".

A renovat următoarele biserici ortodoxe: pe cea din Deleni, Deda-Bistra, Urişul de Sus, Aluniş, Ibăneşti-sat, Porceşti, Văleni-Mureş, Periş, Brincoveneşti, Lueriu, Săcalul de Pădure, Vătava, Dumbrava, Pietriş, Filea, Răstoliţa, Juda, Teaca şi Nădaşa. A contribuit cu frumoase sume de bani la construirea, între anii 1925—1934, a Bisericii ortodoxe din Tîrgu Mureş şi a celei din Cluj, motiv pentru care în 1929 a fost numit deputat sinodal al Eparhiei Cluj.

Ctitorirea şi renovarea de biserici greco-catolice începe cu biserica din Maioreşti, pe care a clădit-o cu ajutorul inimosului învăţător Iustin Handrea şi a sătenilor din această comună. A renovat bisericile unite din comunele: Solovăstru, Ibăneşti-sat, Şerbeni, Breaza, Sântu, Frunzeni, Lunca-Reghin, Beica de Jos, Apalina, Ruşii — Munţi, Dabic, Mura-Mare, Filpişul-Mare, Rîpa de Jos şi Suseni. Menţionăm că a mai contribuit cu o sumă de bani la construirea, între 1928—1939, a bisericii greco-catolice din Tîrgu Mureş.

S-au prezentat aceste fapte strict autentice ce provin chiar de la autorul lor, dr. Eugen Nicoară — pentru a sublinia încă odată, dacă mai era nevoie, că cele două biserici strămoşeşti au colaborat în folosul credincioşilor români nu numai în perioadele grele ale neamului (1784, 1791, 1848, 1892, 1918, 1940—1945 etc.), dar şi în viaţa de fiecare zi, atunci cînd nevoile o cereau, ori cînd suflete credincioase, minţi ascuţite şi inimi calde considerau că această colaborare era necesară.

Dr. Florea MARIN

SPORT

COPPA DEL MONDO

Cît de imprevizibil este uneori fotbalul mi-am dat seama, încă odată, marţi seara urmărind semifinala Argentina — Italia. Sedus de corul numeroşilor specialişti şi cunoscători, de prestaţiile bune din peninsulă, de primele evoluţii cu rafinata şi ameţitoarea ţesătură de pase, de prestaţiile bune din partidele cu Cehoslovacia (în grupă) şi Uruguay (în optimi), îndeosebi, m-am aliniat şi eu celor mulţi care au acreditat Italia ca principală favorită în cucerirea titlului suprem. Acum, dacă stau bine şi analizez retrospectiv evoluţiile din partidele cîştigate cu 1-0, îndeosebi cu S.U.A. (în grupă) şi Irlanda (în sferturi), îmi dau seama că spoiala jocului a fost o strălucire de moment, care n-a rezistat la primul şoc serios.

Curios că acest şoc s-a numit Argentina, echipă care — aşa cum am mai spus-o — a ajuns în semifinale „tîrîş-grăpiş", ajutată de şansă, noroc, de Dumnezeu (invocat atît de des de Diego Maradona). Numai că între Argentina din partidele cu Camerunul, cu noi, dar mai ales cu Iugoslavia şi cea din semifinală diferenţa este netă. Marţi, parcă a evoluat o altă echipă, una mai cerebrală şi sigură pe ea, care a ştiut să-şi impună „punctul de vedere" mai bine decît „Squadra azzurra", în inexplicabilă scădere de formă.

Refăcînd secvenţele celor 120 de minute ale partidei Italia — Argentina, singura concluzie la care am ajuns este că formaţia lui Carlos Bilardo a meritat să cîştige, fiindcă a fost mai bună decît cea a lui Azeglio Vicini. Un prim avertisment l-a dat Burruchaga cu acel şut fulgerător respins de Zenga în corner (min. 8). Golul lui Schillaci (min. 17), care a sancţionat una din puţinele greşeli ale defensivei argentiniene, n-a fost urmat de altele pentru că în timp ce argentinienii au început să acţioneze mai calm şi mai ordonat după primirea golului, în rîndul italienilor şi-a făcut loc confuzia şi stereotipia acelor centrări adresate lui „Il salvatore de la patria", surprins de „n" ori în ofside. Drept urmare golul egalizator înscris de Caniggia (min. 67) a fost ceva absolut firesc şi normal în contextul jocului, el fiind precedat de alte ocazii mari ale argentinienilor prin Caniggia (min. 48 şi 61) şi Olarticoechea (min. 50) salvate cu dificultate de Zenga şi Baresi.

După egalare, firesc, italienii au încercat desprinderea, nereuşită pentru că Donadoni şi Baggio au insistat asupra unor „numere personale", cărînd balonul, driblîndu-l, prilejuind defensivei argentiniene să se organizeze bine. În plus a intervenit şi pripeala în fazele de finalizare, Baggio ratînd din poziţie ideală (min. 78) iar De Agostini, din careu, nereuşind să-l învingă pe Goycoechea (min. 81). S-a intrat în prelungiri: din nou Baggio şut razant peste transversală (min. 99) apoi lovitură liberă şi inspiratul Goycoechea (adevărat inger păzitor) a deviat balonul în corner. Din min. 105 argentinienii au rămas în 10 oameni, Giusti primind cartonaşul roşu. Italienii atacă insistent dar haotic, minutul 120 consemnînd acelaşi 1-1 din minutul 90. S-a ajuns la „loteria" loviturilor de la 11 metri (descrisă în numărul de ieri), victoria revenind Argentinei. Şi astfel Italia, marea favorită, va juca sîmbătă finala mică. Peste întreaga Italie s-a instalat doliul naţional, în timp ce la Buenos Aires şi în întreaga Argentină domneşte vulcanica bucurie. Cît de imprevizibil este, uneori, fotbalul!

Victor MOREA

★

Aseară, la Torino, în cealaltă semifinală, R.F.G. — Anglia 5-4 (1-1, 0-0), după prelungiri şi executarea loviturilor de la 11 metri. Amănunte în ziarul de mîine.

Succese ale luptătorilor clujeni de arte marţiale

CAMPIONATELE BALCANICE DE TAEKWON-DO

La Campionatele balcanice disputate recent în Bulgaria a participat şi lotul României de Taekwon-Do şi a produs surprize. Astfel, la categoria 71 kg, Stelică Neag, după ce a scos din luptă cinci luptători iugoslavi, componenţi ai actualei echipe campioană mondială, a ocupat locul I, cîştigînd medalia de aur. Ca să subliniem surpriza, trebuie să arătăm că gazdele nu aveau pregătită banda cu imnul ţării, drept care la festivitatea de premiere s-a păstrat un minut de reculegere în memoria eroilor căzuţi în Decembrie 1989.

La Tull (luptă fără adversar) echipa României — Florin Tămaş, Florin Frătean, Dan Pop, Cristian Maja şi Aurel Gherman — a obţinut medalia de argint, după Bulgaria, aur, şi înaintea Greciei, bronz.

La luptă cu adversar, echipa F. Tămaş, F. Frătean, D. Pop, Csaba Csákany, Toni Lucuţă şi Paul Tuşa au primit medalia de bronz după Iugoslavia şi Grecia. De asemenea, C. Maja, la 71 kg, şi P. Tuşa şi Cs. Csakany, la 80 kg, au obţinut medalii de bronz la luptă individuală. Succint, deci, bilanţul primei participări este meritoriu. Astfel lotul ţării, condus de antrenorii George Maja (2 Dan) şi Florin Ocolişan (1 Dan), a obţinut 1 medalie de aur la individual, 5 medalii argint pe echipe şi 10 medalii de bronz pe echipe şi individual. Cu programul în continuare vom reveni.

I. LESPUC

PARADA MODEI

ANTIMODA

Strada ne oferă, fără discernămînt, un spectacol uluitor, extrem de diversificat: de la rafinament şi bun gust la indolenţă şi kitsch-uri etalate cu nonşalanţă.

Magazinele de confecţii şi tricotaje ne pun la dispoziţie marfă din ce în ce mai puţină şi mai scumpă, ţesături de calitate nu se prea găsesc, accesorii — idem, maşini de cusut — la fel. Ajutoarele din străinătate au mai dres, pe ici pe colo, situaţia înviorînd peisajul vestimentar, bişniţa a încurajat tineretul în achiziţionarea de lucruri „mişto". Să nu ne mirăm!

Nedorind să mă erijez în arbitră într-ale modei, am consultat o prietenă mai virstnică, o distinsă doamnă care arată bine şi la 60 de ani.

— Tineretului îi şade bine cu orice. Totuşi, ce nu vă place în felul de a se îmbrăca al tinerelor domnişoare şi doamne?

— N-aş începe cu tineretul care, oricum, nu sare în ochi prin stridenţe, ci cu grupa adultelor care uită că au îmbătrînit, s-au îngrăşat, continuînd să se creadă adolescente. Nu îmi plac fustele-pantalon pe cucoanele ce tind spre tonă, nu-mi place lipsa de stil (combinaţia rural-occidental şi amestecul sport cu ţinută de seară), nu-mi plac „bijuteriile" de prost gust, purtate fără nici un Dumnezeu, nu-mi place fardul excesiv ce anihilează orice urmă de natural.

— Stop! Aşa nu mai terminăm. Altceva, în comparaţie cu „vremea dumneavoastră"?

— Atunci nu se purta, îmi gîndesc că nu ar trebui să se poarte vreodată, ciorapii rupţi, hainele mototolite, fermoarele defecte, încălţămintea scîlciată, unghiile murdare, părul nepieptănat, vulgaritatea.

— Să nu uităm că, în anii '60, se purta mini şi alte cele.

— Da, dar prostul gust n-a fost obligatoriu. Tot ce este în mare vogă, devine apoi desuet. Este soarta modei. Pe vremuri erau lucruri mai puţine decît azi, aşa sărăcite cum sînt magazinele noastre. Lumea dă sume uriaşe pe blugi, pe tricouri imprimate, pe adidaşi, pe cosmeticale străine, fără a obţine efecte spectaculoase. Banii nu se substituie, nu ţin loc de bun-gust. Îmi face impresia că, atunci, femeia era mai conştientă de faptul că este femeie. Cu mijloace mai restrînse, era mai îngrijită.

— Dacă aţi fi avut o fată, aţi fi îmbrăcat-o dumneavoastră sau aţi fi lăsat-o pe ea să aleagă?

— Aş fi crescut-o eu şi aş fi lăsat-o pe ea să îşi aleagă ce-i place, lucrurile care ar fi făcut-o să se simtă bine.

— Cum reuşiţi să vă menţineţi tot timpul îngrijită?

— Fără prea mare efort, prin puterea obişnuinţei mai degrabă. Bani am puţini şi sînt nevoită să-mi aleg cu grijă cumpărăturile. În rest, totul ţine de respectul faţă de propria-ţi persoană şi faţă de ceilalţi.

M. SÂNGEORZAN

JURNAL sentimental

ITALIA FĂRĂ...

ITALIA!

O semifindală între două echipe care au ajuns aici pe căi total diferite. Italia, pe un culoar mai uşor, a venit din victorie în victorie, la scoruri, e adevărat, mai mici decît a fost diferenţa de valoare din teren. Fără a primi gol, cu doar trei cartonaşe galbene, Italia a avut de partea ei şi corectitudinea, sportivitatea, nu numai poezia jocului. De partea cealaltă, Argentina a păşit din noroc orb în noroc surd, jucînd slab, fără vlagă şi idei, învingînd nemeritat Brazilia şi apoi Iugoslavia în 10 oameni şi abia după măcelul loviturilor de la 11 m. Cît despre acurateţea jocului ei, despre faulturile de tip „ciomag torsion" spun mult cele 15 cartonaşe galbene primite, plus unul roşu! Cînd norocul e cu tine, ai tot: şi viaţă, şi bani, şi glorie!

Spre surprinderea mea, marţi seara, cei care au insistat mai mult şi au atacat mai des au fost argentinienii. Ca un boxer gata-gata să fie K.O., care se trezeşte brusc din cauza loviturilor, şi Argentina a revenit cu o nebănuită ambiţie şi chiar cursivitate în acţiuni. Italienii au avut o jumătate de oră mai bună şi au înscris iar prin Schillaci, după ce în 7—8 pase ei au ascuns balonul pur şi simplu, într-un veritabil recital de măiestrie. Se părea că ei îşi vor face jocul şi vor merge siguri spre victorie. Dar, în repriza a doua, cei ce nu mai aveau ce pierde s-au agăţat de gîtul adversarului şi l-au tras la fund, înecîndu-l! Apărarea lui Bergomi a fost mai nesigură, marcajul larg, Zenga — în zi slabă — autorul golului egalizator, căci n-a fost nici în poartă, nici afară cînd Caniggia a şters balonul cu capul şi a ricoşat în plasă. Nici după egal, nici în prelungiri italienii nu au avut prospeţimea şi nici forţa necesară pentru a învinge. O Italie răvăşită şi neputincioasă, departe de valoarea ei. S-a ajuns la penaltiuri, unde Zenga a sărit ca un cocoş, aiurea, iar Donadoni şi Serena au şutat ca nişte începători. Şi astfel Argentina cea norocoasă cum nu se mai poate, egala noastră şi învinsa Camerunului, ajunge în finală. În 1978 Argentina a cîştigat în semifinale cu 6-0 în faţa Perului, meci aranjat pentru cîteva sute de vagoane de porumb, şi a intrat în finală. În 1986, Maradona i-a eliminat pe englezi marcînd cu mîna, francezii, brazilienii şi italienii s-au eliminat între ei şi Argentina a ajuns în finală. Nu voi uita niciodată uriaşele gafe ale lui Schumacher, care a oferit pe tavă victoria argentinienilor în ultimele minute.

Încet-încet mă voi despărţi şi de fotbal, ca de mai toate bucuriile vieţii. Nu merită să pui prea multă inimă pentru el, căci trişează prea des şi prea sălbatic. Aminteam într-o cronică trecută o reflecţie a lui Albert Camus: „Fotbalul ne ajută să îndurăm mai uşor viaţa". Cum ceea ce urma n-a mai apărut din lipsă de spaţiu, adaug acum: „Ce facem atunci cînd nu mai putem îndura nici fotbalul?!"

Viorel CACOVEANU

Biblioteca Centrală Universitară Iaşi

REPLICĂ LA REPLICĂ

ÎN DIALOG ZIARISTIC CU ORGANIZAȚIA JUDEȚEANĂ CLUJ A ALIANȚEI DEMOCRATICE MAGHIARE (I)

În nr. 145, anul II, sîmbătă-luni 23—25 iunie 1990, pag. 1 și 3 din **Adevărul în libertate**, care apare la Cluj-Napoca, organizația Dv. județeană Cluj a Alianței — greșit denumită „Uniune" — Democrate Maghiare din România — mă rog, în ce scop și contra cui v-ați aliat? — ați lansat un fulminant atac împotriva Partidului de Uniune Națională a Românilor din Transilvania, pentru „îndrăzneala" de a fi adresat un protest guvernului României, despre care susțineți că are un caracter național-șovin la adresa minorității naționale maghiare. Am greșit și vă cerem iertare. În viitor, toate protestele noastre adresate Guvernului român le vom prezenta organizației Dv., pentru a le cenzura, în prealabil. La fel vom proceda și cu celelalte 14 — deocamdată — minorități naționale, aflate în inventarul Dv.

Cu privire la Comunicatul incriminat și apărut la 11 mai a.c., apoi materialul publicat la data de 13 mai, pe care urma să-l folosim la contestarea rezultatelor alegerilor în anumite județe din Transilvania și Protestul adresat Guvernului României și Ministerului Învățămîntului — ziarul din 9—11 iunie a.c. — cu privire la „anularea definitivă a separatismului școlar din Transilvania" și alte revendicări, recunoaștem de asemenea că s-au publicat fără să fie cenzurate în prealabil de organizația Dv. cultural-religioasă, socială, democratică, etnico-artistică, agricolă, comercială etc.

Actul Unirii de la 1 Decembrie 1918 și maghiarii din Transilvania

Acuzația cea mai gravă ce ni se aduce este că am considerat toate aceste revendicări „apolitice" contrare Hotărîrii Marii Adunări Naționale de la Alba Iulia din 1 Decembrie 1918, potrivit căreia „Fiecare popor se va instrui, administra și judeca în limba sa proprie, prin indivizi din sînul său (...)". Nu contestăm exactitatea textului citat din Hotărîrea Marii Adunări Naționale „a tuturor românilor din Transilvania, Banat și Țara Ungurească adunați prin reprezentanții lor îndreptățiți în Alba Iulia în ziua de 1 Decembrie 1918". Hotărîrea are însă IX puncte, al căror conținut, se pare, nu mai interesează pe adversarii noștri. Și au de ce!

Oricum, la 10 ianuarie 1919, o delegație a reprezentanților sașilor s-a prezentat la Consiliul Dirigent din Sibiu, cu rugămintea de a trimite forurilor în drept de la București, hotărîrile din 8 ianuarie 1919 de la Mediaș, de adeziune la Actul Unirii cuprins în Hotărîrea de la Alba Iulia din 1 Decembrie 1918. La 15 aprilie 1919, șvabii din Banat își exprimă și ei, la Timișoara, dorința ca Banatul să fie alipit României. Ungurii, fie din Ungaria, fie din Transilvania, nu au aderat la Hotărîrea de la 1 Decembrie 1918 de la Alba Iulia. De ce? Pentru că „Adunarea Națională a tuturor românilor din Transilvania, Banat și Țara Ungurească adunați prin reprezentanții lor îndreptățiți la Alba Iulia în ziua de 1 Decembrie 1918 — se spune în art. I din Hotărîre — **decretează unirea acelor români și a tuturor teritoriilor locuite de dinșii, cu România**".

În art. II din Actul Unirii se mai spune, citez: „Adunarea Națională rezervă teritoriilor sus indicate autonomie provizorie pînă la întrunirea Constituantei, aleasă pe baza votului universal".

Prin art. 45 din Tratatul de la Trianon din 4 iunie 1920, se recunoaște valabilitatea juridică internațională a Unirii Transilvaniei cu România.

La începutul lunii ianuarie 1920, Camera și Senatul au ratificat Unirea Transilvaniei cu România, iar odată cu votarea și promulgarea Noi Constituții din 1923 și-a pierdut orice valabilitate juridică și Hotărîrea Marii Adunări Naționale din 1 Decembrie 1918.

Ne întrebăm pe drept cuvînt: pe ce temei juridic revendică Alianța Democratică Maghiară din România, organizația județeană Cluj, dreptul la instruire, administrare și judecată în limba proprie, garantat de altfel prin Actul Unirii din 1 Decembrie 1918 tuturor cetățenilor din țară, dacă maghiarii din Transilvania nu au recunoscut niciodată valabilitatea acestui act juridic de drept internațional, nu l-au semnat și nici nu au aderat la dispozițiile lui pînă în 1923, cînd prin noua Constituție acest act și-a încetat valabilitatea?

Sîntem de părere că, pentru viitor, să nu manipulați opinia publică de limbă maghiară cu texte din Actul Unirii de la 1 Decembrie 1918, a cărui valabilitate nu numai că a încetat, dar nici nu ați recunoscut-o niciodată. O acțiune de acest gen ar putea fi considerată de Justiție contrară intereselor legitime ale Statului Român.

Disputa cu dl. ing. Octavian Căpățînă pe chestiunea extremismului de colorătură hortistă sau afirmația dînsului că „hortismul este fața cea mai neagră a fascismului" chiar dacă ar concura — după părerea Dv. colectivă sau personală — cu unele discursuri ale lui Ceaușescu Nicolae, dacă le considerați injuste le puteți combate. După cît știm, dreptul la o opinie politică, chiar greșită, îl are fiecare cetățean în această țară, nu numai cei care fac parte din A.D.M.R. Puteți polemiza cît vreți cu dînsul. Noi nu ne opunem.

Cît privește atacul calificat de Dv. „virulent" nu numai împotriva demnității voastre naționale, dar „horribile dictu", care ține în mod expres și Guvernul Republicii Ungare, făcîndu-vă părtași chiar la un fel de complot internațional (?) împotriva României, ne exprimăm nedumerirea:

Dacă v-a jignit cineva, slab sau grav, în demnitatea națională, persoana jignită are dreptul să se plîngă în Justiție, care desigur îi va face dreptate.

Dvs. mai susțineți că jignirile grave aduse demnității voastre naționale, țintesc și Guvernul Republicii Maghiare în mod expres, care ar pune la cale „un fel de complot" internațional împotriva României, la care ați fi părtași și Dvs. Am fi curioși să știm dacă Guvernul Republicii Ungare a dat cuiva dintre membrii organizației Dvs. mandat să-i apere „demnitatea națională" și acuzația sau bănuiala că împreună cu Dvs. ar pune la cale un „complot internațional împotriva României". Așteptăm informații detaliate ca să ne putem pronunța și noi în această cauză.

Dar, cum mai sînt probleme de lămurit, vom reveni!

Io, Pătru OPINCA

RITA NIȚĂ

CRONICA POLIȚISTA

FECHETE FLOARE

● **Cu mîna lui.** Ioan Mureșan, de 30 de ani, a consumat țuică. Și-a făcut-o cu mîna lui. Atîta doar că lichidul de fabricație proprie i-a provocat stare de comă. Transportat la spital — a decedat. Autopsia a relevat că numitul Mureșan a fost întoxicat cu alcool.

● ***Pentru alții.*** Fechete Floare din Tîrlișua e ceva mai șmecheră. Produce alcool „din bucate", amestecă cu extract de mere, sparge și cîțiva sîmburi de prune și gata-i afacerea. Se postează în piață și cere 20 de lei pe 100 ml de poșircă. Să nu credeți că bea și ea. Nu! Totu-i pentru alții. Pentru fraieri, adică.

● **Dragoste cu... pumnii.** Ioan Dorin Criste, un flăcău de 22 de ani, din Gilău, iubea cu mare intensitate. Atît de tare iubea, încît, din cînd în cînd, îi mai dădea cîte o doasă concubinei Angela Mariș. Nu cu mult timp în urmă, însă, „sentimentele" s-au manifestat cu atîta putere încît pumnii și picioarele încasate de fată, care avea numai 16 ani, au... terminat-o. Autorul omorului a dispărut de la domiciliu.

● ***Atenție la geantă.*** Cu ocazia acțiunii desfășurate în piața de vechituri, lucrătorii biroului judiciar de la Poliția municipiului Cluj-Napoca au prins în flagrant pe Kun Maria, de 42 de ani, fără ocupație, recidivistă, în timp ce sustrăgea din geanta numitei Romaneski Visaricnova, un portmoneu cu suma de 3.500 lei și două verighete din aur în valoare de 5.000 lei. Cu siguranță că cercetările vor mai da la iveală și alte... nimicuri sustrase din gențile altora.

● **Piața neagră.** Și la propriu și la figurat. Așa arată tejghelele din Mărăști, Mănăștur (Flora) și fiecare centimetru pătrat de la intrarea în Hala agroalimentară. Prețuri de speculă, marfă de contrabandă. Una dintre ele, care sub masca gablonțului vinde țigări străine este și Rita Niță din Iași. N-avem noi gunoaiele noastre...?

● **De ce au mers la restaurant?** În nici un caz să mănînce o friptură și să bea un șpriț. Sorin Claudiu și Paul Mureșan din Dej s-au dus la „Casino" din dorința sinceră de a-i ușura pe oameni de unalta. Au găsit 50.000 lei, în bani și obiecte. I-a găsit însă și poliția din localitate.

Grupaj realizat de Radu VIDA

De ce nu sînt chibrituri?

Chiar așa, de ce nu sînt chibrituri? Clujenii sînt cei mai îndreptățiți să se „umească" pentru că, la Gherla (deci în județul nostru), se află cea mai mare fabrică de chibrituri din țară. Chinuită de lipsa de chibrituri (care m-a mai terorizat într-o epocă nu prea îndepărtată), după ce am consumat gazul din brichetă, am adresat directorului Combinatului de prelucrare a lemnului (ce include și Fabrica de chibrituri), domnul Dan Rusu, aceeași întrebare: **De ce nu se găsesc chibrituri?**

— Sîntem restanțieri la livrările în județul Cluj cu cîteva milioane cutii-echivalente. Mai precis, cu 2.602.000 — la I.C.S. și cu 1.115.000 la UJCOOP. Nelivrările acestea nu justifică, însă, o criză generalizată. S-ar putea ca în depozite să fie încă chibrituri și s-ar putea ca „bussines"-ul să pună umărul la scoaterea chibriturilor în afara țării. (Din „surse neautorizate" am aflat că pachetele cu 10 cutii de chibrituri se vînd, în Ungaria, cu 30 forinți — n.a.).

— **De ce nu ați respectat contractele cu Clujul?**

— Pentru că, la nivel de țară situația este mai gravă. Celelalte două fabrici de chibrituri de la București și Brăila aproape și-au sistat producția de chibrituri pe motiv de neaprovizionare cu materialele necesare producției. Noi am suplimentat livrările către Capitală, către județele Argeș, Brașov, Dolj. Peste această situație critică, la nivel național, s-au suprapus alte „noutăți": sîmbăta liberă, exercitarea dreptului la grevă ș.a.

— **Putem fi optimiști, pe viitor?**

— Într-o perioadă relativ scurtă prognozăm, pentru județul nostru, recuperarea restanțelor și situarea livrărilor la nivelul contractelor încheiate. Aceasta în ipoteza că nu vom mai avea convulsiuni care să afecteze producția. În privința aprovizionării nu avem emoții.

M. SANGEORZAN

★

P.S. Îi înțelegem pe cei care luptă, cum pot și cum știu, pentru obținerea drepturilor lor profesionale. Cînd doleanțele țin, însă, de legile statului (prezente și viitoare) poate că nu greva este cea mai bună soluție. Și cadrele medicale au salarii mici și nu și-au luat permisiunea să facă grevă.

INVITAȚIE

Comunitatea evreilor din Cluj invită pe toți iubitorii muzicii religioase la concertul extraordinar susținut de **„Fundația Gila și Haim Wiener pentru promovarea artei cantorale sinagogale"**, din Statele Unite ale Americii. Își dau concursul renumiții cantori **Pinchas Rabinovicz, Jeffrey Nadel, Paul Kowarsky, Aaron Bensoussan** și **Leonid Karpinsky**, acompaniați la pian de **Dariel Gildan**. Concertul are loc astăzi, 5 iulie a.c., la ora 18, în sala Teatrului Național. Intrarea liberă.

Escrocherie sub pălăria liberei inițiative

Nu vreau să descurajez pe întreprinzători, Doamne ferește!, n-am nici un interes să o fac. Accesul la bunăstare, la bogăție chiar, nu trebuie refuzat nimănui, iar în calea norocului nu te poți pune. Totuși, parcă altceva înțelegeam prin libera inițiativă. Mă gîndeam la inițiativa de a munci, de a produce ceva, nu de a face speculă. Termenul este absolut corect. Unii concetățeni trag foloase din starea de criză, cumpără pe diverse căi bunuri pe care le revînd apoi la preț dublu, triplu, cvadruplu.

BERE CU 20 DE LEI

La Cîncea, pe șoseaua spre Oradea, un tînăr întreprinzător vinde, în zilele călduroase, bere și băuturi răcoritoare la prețul de 20 lei sticla, respectiv paharul de 200 de grame. Are amenajată o tonetă, este aprovizionat cu marfă, este foarte binevoitor. Prin bunăvoința lui am aflat că dacă nu luăm bere cu 20, la întoarcere (presupunea că mergem la Valea Drăganului) o să o cumpărăm cu 25. S-a înșelat. Paguba nu a fost prea mare, întrucît clientelă este berechet. Cert că nu m-a obligat în vreun fel să cumpăr. Și persoana în cauză s-a obosit deplasîndu-se cîteva zeci de kilometri, pe cînd alții vînd în Cluj, berea cumpărată din Cluj. La o ladă de bere le iese beneficiu net minim de 350 de lei. Cu 10 lăzi de bere revîndute pot scoate leafa pe o lună! Dacă așteptați vreo soluție, v-ați înșelat: nu avem. Atîta timp cît capacitatea fabricii este limitată, cît unii au timp să stea o zi întreagă la cozi, soluții nu sînt. Chiar de-ar lucra Fabrica de bere în flux continuu. Îngrijorător este faptul că lumea nu se înghesuie să producă ceva, ci să facă speculă. Asta în timp ce întreprinderile nu pot să-și stabilească singure prețurile.

UN FEL DE CONSIGNAȚIA

Chiar așa. Nu mai știm cum să le spunem magazinelor particulare care vînd lucruri produse în țară, cumpărate din magazinele de stat și revîndute în cele particulare, fără să se pună în plus măcar un ambalaj.

În municipiul Dej, în Piața Lupeni f.n., funcționa (probabil a luat amploare) un astfel de magazin unde săpunul „Oana Lux" se vindea cu 15 lei în loc de 10, spray-ul „Farmec 16" se vindea cu 45, șamponul și cosmeticalele cu firma „Miraj" aveau și ele prețuri „îmbunătățite". Nu, magazinul nu era specializat pe cosmeticale din moment ce se vindeau aici și roșii și castraveți, flori. Autoturismul 9-B-27270 făcea sîrguincios aprovizionarea cu legume. Sigur, nimeni nu fură, nimeni nu bagă mîna în buzunarul altuia. La urma urmei îmi convine să cumpăr un săpun „Oana Lux" cu 15 lei decît o licență proastă de „Palmollive" cu 60 de lei. Dar, principiul în sine mi se pare injust. Fabricile nu-și pot modifica prețurile, angajații iau lefuri de pînă la patru mii, iar speculanții cîștigă, mult mai ușor, bani grei, prin revînzare. Nu pledez pentru majorarea prețurilor pentru că nu trăiesc din libera inițiativă, deocamdată. Dar dacă se renunță la prețurile stabilite de C.S.P., efectul pe termen lung va fi favorabil întregii populații, depărtarea făcîndu-se, în acest caz, pe considerente de ordin calitativ. Situația de acum nu este de loc normală. Particularul poate cere orice preț, iar statul nu poate vinde decît la anumite prețuri, net inferioare. Din toată afacerea au cîștig de cauză cîteva mii de șmecheri, în confuzia generală că nimeni nu fură.

Maria SANGEORZAN

ANUNȚ

PARTIDUL NAȚIONAL LIBERAL convoacă pe data de 6 iulie 1990, ora 17, în sala Teatrului de păpuși, din strada Eroilor nr. 6—8, adunarea generală a membrilor P.N.L. din Cluj-Napoca, în vederea alegerii comitetului municipal.

mica publicitate

MATRIMONIALE

● Cetățean american, 35 — 1,78, 75 kg, plecat de 10 ani, vreau să cunosc tînără sub 30 ani, cu simțul umorului. Vorbiți cu sora mea, la telefon 6-30-38. (13832)

VÎNZĂRI — CUMPĂRĂRI

● Vînd, urgent,mobilă tineret, cu pat supraetajat. Informații: telefon 2-23-53. (13695).

● Vînd: bibliotecă, canapea, măsuță, 2 fotolii, masă, 4 scaune, candelabru, covor persan. Telefon 5-84-01. (13520)

● Vînd: bulbi de ghiocei, narcise, lalele și stoloni de cîpșuni permanenți. Str. Dumbrava Roșie nr. 4, orele 9—12. (13584)

● Vînd: cristal — set pahare, vază, stofă taior, ceasfarfurie vechi, antenă televizione Ungaria.. Cumpăr chiuvetă inox. Telefon 3-57-26. (13566)

● Vînd: mașină tricotat „Simac", cutie de viteză „Oltcit", ușă dublă, două scaune tapițate, covor, cergă, cuier, birou dublu, dulap, ochelari, rechizite pentru desen, bare pentru perdele, barcă pneumatică, televizor defect. Telefon 8-58-95 sau 8-21-84. (13642)

● Vînd caroserie „Trabant", ușor avariată. Telefon 1-77-80. (13558)

● Vînd: mobilier 3 camere, videorecorder, casetofon deck, boxe, haine. Telefon 3-68-70, zilnic între orele 16—19. (13565)

● Vînd sau schimb apartament două camere, îmbunătățit, cartier Zorilor, cu apartament 3—4 camere. Vînd mașină de tricotat „Singer" și „Toyota" cu cartelă 360 ace. Telefon 2-74-02. (13575)

● Vînd frigider „Arctic" mare. Telefon 8-31-66. (13651/A)

● Vînd vilă 4 camere, garaj demisol plus multiple încăperi, cartier Andrei Mureșanu. Informații: telefon 953/1-10-33. (13641)

● Vînd pătuț suprapus pentru copii 1—8 ani. Telefon 2-33-06. (13606)

● Vînd casă, str. A. Mureșanu 5, comuna Florești. (13604)

● Vînd apartament 3 camere și mobilă. Telefon 7-87-56. (13675)

● Vînd mașină vată zahăr, mini trușe audio stereo „Electromecanica", boxe „Unitra" 65 W noi. Telefon 3-01-24 sau 1-69-79. (13838)

● Vînd televizor color import. Telefon 6-35-24. (13825)

● Vînd trusă foto profesională compusă din geantă piele specială, aparat „Chinon CA 3", obiective 50/1,4, 135/4, blț „Vivitar" nr. ghid 36, 4 acumulatori, inel adaptor baionetă K—M 42, ocular flexibil parasolar, 32.600 lei. Cluj, str. Borhanci 4, bl. P 20, ap. 37, scara. (13331)

● Vînd televizor color. Telefon 6-85-82. (13864)

● Vînd blană naturală astrahan, mărime 44—46. Telefon 4-07-33. (13689/A)

● Vînd televizor color marca „Orion", telecomandă, diagonala 57 și televizor color „Sport". Cluj, str. Olteniei nr. 16. (13876)

● Vînd apartament 3 camere cu sau fără preluări de rate. Informații: telefon 6-94-38 sau 3-95-95, după ora 17. (13863)

● Vînd televizoare defecte cu piese de rezervă. Telefon 1-32-52. (13743/A)

● Vînd TV color nou, diagonala 61 cm, PAL rusesc, după ora 16. Telefon 3-29-08. (13837)

● Vînd piese „Lada 1500. Telefon 6-40-12. (13690)

● Vînd TV color marca „Kolibri". Telefon 2-99-59, orele 18—20.

● Cumpăr instalație preparare sifon. Telefon 6-16-42. (13569)

● Cumpăr ceasuri vechi pendule, instrumente de ceasornicărie, instrumente optice, lunete, teodolit, microscop etc. Telefon 7-24-90. (13603)

● Cumpăr casă familială una, două, trei camere sau apartament două, trei camere. Telefon 5-11-73, zilnic, între orele 15—20. (13835)

schimb LOCUINȚĂ

● Schimb apartament 3 camere confort I, proprietate de stat din Galați cu similar (eventual 2 camere) Cluj. Informații: telefon 2-01-25, după ora 17. (13577)

● Ofer garsonieră situată pe str. Ploiești. Doresc apartament cu două camere. Prefer zonă centrală (I.C.R.A.L.). Telefon 1-49-96. (13659)

● Schimb locuință proprietate de stat, 3 camere confort, dependințe, etaj II, Singeorz Băi, cu 2 camere, dependințe în Cluj, etaj I sau II. Telefon 8-31-66 sau 999/7-05-04. (13651)

● Schimb apartament 2 camere cu apartament 3 sau 4 camere sau cu casă particulară. Cumpăr apartament 3 sau 4 camere sau casă particulară. Telefon 3-31-87. (13656)

● Schimb apartament două camere central cu trei camere Zorilor, Gheorgheni. Telefon 1-55-29. (13853)

● Schimb 3 camere confort, fond de stat, în Mediaș cu similar în Cluj. Alte variante. Informații: 2-01-70. (13827)

● Schimb apartament I.C.R.A.L. cu două camere cartier Zorilor cu apartament două camere. Exclus Mănăștur și Grigorescu. Telefon 2-99-01. (13537)

● Schimb apartament 3 camere Mănăștur, fond de stat, cu 2 camere tot în Mănăștur. Informații: zilnic între orele 17—18 telefon 6-39-21. (13539)

ÎNCHIRIERI

● Studentă, caut garsonieră mobilată de închiriat. Telefon 4-20-34. (13568)

● Ofer în chirie un apartament și camere cu intrare separată în zona centrală pentru studenți, elevi nefumători, candidați la admitere în facultate. Telefon 3-24-43. (13610)

● Dau în chirie apartament 3 camere pe termen lung. Telefon 5-90-43. (13613)

● Caut pentru a închiria locuință de 3—4 camere, confort I, nemobilată, în jurul str. Moților sau cartier Mănăștur. Telefon 1-70-40. (13699)

● Vînd sau închiriez apartament 4 camere. Informații: telefon 7-02-10, între orele 17—21. (13562)

PIERDERI

● Pierdut Pekineză roșcată cu defect la ochi și bolnavă de diabet. Relații se pot da la telefon 1-16-08. (13349)

● Săcălean Aurel, pierdut adeverință primire și plată 55351, din 25 octombrie 1989. O declar nulă. (13845)

DIVERSE

● Asociația de locatari, str. Horea nr. 112, angajează de urgență o femeie de serviciu pentru curățenie. Informații suplimentare la apartament 21. (13883)

● Căutăm femeie (fată) pentru ajutor la menaj ușor. Oferim locuință. Telefon 1-32-52. (13743)

● Liceul „Brassai Samuel" cu sediul în Cluj-Napoca, B-dul 22 Decembrie nr. 9 școlarizează în anul școlar 1990—1991: ● pentru clasa a XI-a curs seral, profil mecanic, 216 locuri. Înscrierile se fac la sediul liceului, zilnic, între orele 9—12, pînă la data de 7 iulie inclusiv. (958)

● Efectuez contabilitate din sector particular. Telefon 6-03-31, după ora 17. (13652)

● „Electroservice" — asociație particulară, vă asigură servicii de depanare Radio-TV, aparatură electronică, precum și confecționarea de instalații electrice, instalații recepție satelit. Asociația dorește colaborare cu parteneri români și străini în vederea comercializării de produse electronice cu asigurarea service-ului pentru TV, alb-negru și color. Adresa: B-dul Eroilor nr. 27, telefon 1-23-70, zilnic 16—20. (13611)

DECESE — COMEMORĂRI

● S-a scurs un an de zile de lacrimi și durere de cînd ne-a părăsit pentru totdeauna cel ce a fost soț, tată și bunic ALECSANDRU POP, din Dezmir. Maria, Dănuța, Alina, Grigore, Ana Maria. (13357)

● S-a împlinit un an de la trecerea în eternitate a dragului nostru GHEORGHE ȘERBAN. Un gînd pios de aducere aminte. Familia. (13654)

● Durere-n suflet, lacrimi în ochi și multe flori pe mormîntul dragului meu soț GAVRILĂ MICLĂUȘ la 6 luni de despărțire. Soția Viorica. (13662)

● Se împlinesc 6 luni de la trecerea în eternitate a scumpei noastre mame, bunici și străbunici IRINA ALMĂȘAN, din Vultureni. Sintem cu multă durere în suflete și cu cele mai curate și ploase gînduri. Dumnezeu să o odihnească în pace. Familia. (13623)

● Sincere condoleanțe și întreaga noastră compasiune colegei noastre Pall Marika în marea durere pricinuită de moartea soțului ei drag. Colectivul grupei vopsitori — I.M.M.R. „16 Februarie". (13826)

● Acum cînd moartea nemiloasă a înfrînt tinerețea soțului tău, dragă Marika, sîntem alături de tine. Cristina, Dana, Liana, Rodica. (13825)

● Sîntem alături de colegul nostru sing. Alexandru Matei în marea durere pricinuită de moartea fulgerătoare a cumnatului său av. ALEXANDRU POP. Colegii de la secția E.C.M. Cluj. (13852)

● Azi, 5 iulie, s-au scurs 6 luni de dor, de așteptare zadarnică a dragului nostru soț, tată, socru și bunic GHEORGHE CIMPOEȘ. Nu te vom uita niciodată. Familia îndoliată. (13850)

● Compasiune și condoleanțe doamnei Maria Oros la decesul soțului iubit. Vecinii, bd. 22 Decembrie nr. 63—65. (13855)

● Cu nemărginită durere ne despărțim, prematur, de scumpul nostru verișor și unchi, avocat ALEXANDRU POP. Amintirea lui va rămîne veșnică. Meri, Jeni, Rozi cu familiile. (13857)

● Calde mulțumiri rudelor, consătenilor, colegilor, vecinilor, prietenilor care au fost alături de noi în durerea pricinuită de trecerea în neființă a scumpului nostru tată, socru, bunic, străbunic IOAN CIOBANU, din Jucu de Sus. Copiii cu familiile. (13689)

● Sincere condoleanțe și întreaga noastră compasiune familiei îndoliate pentru dispariția prematură a colegului nostru VASILE LUPAȘ, om de aleasă omenie, la data de 2 iulie 1990, fost salariat la Administrația bazelor sportive, distins și valoros colaborator. Direcția județeană a sportului și Administrația bazelor sportive Cluj. (13866)

● Sîntem alături de colegul nostru conf. dr. Alin Giurgiu în durerea pricinuită de dispariția mamei dragi. Colegii de colectiv — I.P.C.N. (13867)

● Sîntem alături de colega noastră Irina Corujan în aceste clipe grele pricinuite de moartea soțului drag GABI. Sincere condoleanțe din partea colegelor de la „Someșul", secția bobinat. (13818)

● Sîntem alături de domnul ing. Marius Bretan în clipele grele pricinuite de moartea tatălui drag. Asociația sportivă C.F.R. Cluj-Napoca. (13691)

● Sîntem alături de colega noastră Elena Lupaș în marea durere pricinuită de decesul soțului drag. Colectivul Grădiniței nr. 3. (13879)

● Cu nemărginită durere anunțăm încetarea din viață a celui care a fost IOSIF OROS, 73 ani, pensionar C.F.R., om de o deosebită cinste și corectitudine, soț, tată și bunic devotat. Înmormîntarea va avea loc în 5 iulie 1990, ora 14, la cimitirul Mănăștur, capela nouă. Familia. (13901)

● Cu adîncă durere anunțăm încetarea din viață, la 3 iulie 1990, a scumpului nostru SAMSON VEZA, lector univ., de 78 ani. Înmormîntarea va avea loc în ziua de 5 iulie 1990, ora 14, la cimitirul Ortodox din Mănăștur. Familia îndurerată: soția Veronica, cumnatul Mircea, nepoata Anca. (13903)

● Sincere condoleanțe colegei noastre Adriana Pop în pierderea suferită. Colegii de la C.C.B. (1369)

● Se împlinesc 6 săptămîni de cînd soarta năpraznică ne-a răpit pe scumpa noastră fiică, soră, cumnată și mătușă, ing. VICTORIA MARIA CACOVEANU (PUȘA), la numai 44 de ani. Un gînd curat și un moment de pioasă aducere aminte de-a lungul durerii noastre ce nu se va stinge decît odată cu noi. Familia. (13326)

● S-au scurs 6 luni de lacrimi amare de cînd ne-a părăsit pentru totdeauna cea care a fost lumina ochilor noștri, făclie aprinsă în drumul vieții noastre, văduva MARIA BRUCHENTHAL. Chipul tău drag va rămîne veșnic în inimile noastre. Copiii cu familiile. (13709)

● Colectivul Clubului sportiv școlar „Viitorul" Cluj se desparte cu mult regret de colegul lor profesor HEGEDÜS EMERIC, trecut în eternitate mult prea de timpuriu și transmite sincere condoleanțe întregii familii. C.S.Ș. „Viitorul" Cluj-Napoca. (1384)

● Sîntem alături de buna noastră colegă, profesoara Maria Oros la trecerea în neființă a iubitului ei tată IOSIF OROS. Sincere condoleanțe familiei îndurerate. Colectivul Liceului „Emil Racoviță". (13882)

● Cu inimile zdrobite de durere, anunțăm trecerea în neființă, după o scurtă dar grea suferință, a scumpei noastre ANA MOLDOVAN, născută HULDUȘAN, din Băgaciu. Fie-i țărîna ușoară. Soțul, copiii și nepoții. (13881)

● Sîntem alături de colegul nostru I. Maer în marea durere pricinuită de moartea tatălui drag. Colegii de la Serviciul 026, Întreprinderea „Tehnofrig". (13880)

● Ultimul salut adus lui TITUS FURDUI la capela clinicilor, str. V. Babeș nr. 2, vineri, 6 iulie a.c., ora 12. Înhumarea în comuna sa natală, Sohodolul de Arieș. Familia. (13886)

● Azi se împlinește un an de tristă amintire a zilei de 5 iulie, cînd ne-a părăsit pentru totdeauna scumpul nostru soț, tată, socru și bunic ALEXANDRU POP, în vîrstă de 51 ani. Chipul lui drag va rămîne veșnic viu în inimile noastre. Soția Maria, fiicele Dănuța, Alina, ginerele Grigore și nepotica. (13700)

● Cu adîncă durere în suflet anunțăm încetarea din viață, după o scurtă și grea suferință a scumpei noastre soții, mame și bunici VALERIA PETEAN, în vîrstă de 64 ani, din Ceanu Mic, județul Cluj. Înmormîntarea va avea loc în data de 6 iulie 1990, ora 12. Nu te vom uita niciodată. Soțul Vasile, copiii Valeria, Marița cu Nicu, Ținu cu Cornelia, nepoții Simona, Adi și Radu. Dormi în pace suflet blînd. (13719)

Telegrame externe

SKOPLJE. — Conducerea Republicii Macedonia a propus, în ședința de la Skoplje a Prezidiului R.S.F.I., ca în viitor Iugoslavia să se constituie într-o federație eficientă care să dea expresie suveranității și autonomiei membrilor săi ca state informează agenția Taniug.

MOSCOVA. — Mai multe mii de persoane au participat, marți după-amiază, la o demonstrație de protest, desfășurată la principala intrare în Parcul Gorki din Moscova, transmite agenția Associated Press. Participanții scandau „Jos cu Partidul Comunist" și fluturau drapele ale fostului regim țarist, cu roșu, alb, albastru. Au putut fi observate, de asemenea, drapele cu culorile ucrainene și lituaniene, precum și unul negru al anarhiștilor, adaugă A.P.

MONROVIA. — Președintele Liberiei, Samuel Doe, este gata să demisioneze cu condiția garantării securității sale personale și a membrilor tribului Krahn, coetnici ai săi, transmite EFE citînd surse diplomatice din Coasta de Fildeș. Samuel Doe a luat hotărîrea de a renunța la funcția supremă în stat și de a părăsi țara după ce s-a consultat cu colaboratorii săi și în urma cererii formulate de rebelii Frontului Național Patriotic conform căreia nu va avea loc o încetare a focului decît după demisia actualului președinte al țării. Forțele rebele conduse de Charles Taylos dețin controlul asupra tuturor căilor de acces în capitală.

BONN. — Manifestații și incidente violente au izbucnit luni seara la Tirana, a confirmat, marți guvernul albanez printr-o declarație difuzată de agenția oficială albaneză de presă ATA, reluată de agențiile Associated Press și France Presse. Tulburările s-au produs odată cu încercarea a circa 200 persoane de a se adăposti în ambasadele străine.

AGENDĂ

Universitatea liberă

prezintă vineri, ora 13, în sala mică a Casei universitarilor, prelegerea ADEVĂRUL DESPRE TURNUL EIFEL. Prezintă, cu diapozitive, lector univ. Silvia Mihuț; cercetător principal Iosif Viehmann.

Filme

● POLICE PYTHON, seriile I și II (9; 11,30; 14; 16,30; 19) — **Republica** ● TOOTSIE (10; 12,15; 14,30; 16,45; 19) ● CÎND LUNA TRECE LIN PESTE COLINE (12; 14; 16; 18) ● DESENE ANIMATE (10) — **Dacia** ● BLESTEMUL RUBINULUI NEGRU (9; 11; 13; 15; 17; 19) ● COROANA DE FOC (12; 14; 16; 18) ● DESENE ANIMATE (10) — **Mărăști** 2—3 iulie ● CUCERIREA PLANETEI MAIMUȚELOR (9; 11; 13; 15; 17; 19); 4—8 iulie ● LILIACUL ÎNFLOREȘTE A DOUA OARĂ (9; 11; 13; 15; 17; 19) — **Victoria** ● DREPTATE ÎN LANȚURI (9; 11) ● LOCURI ÎN INIMĂ (13; 15; 17; 19) — **Arta** ● UN BĂRBAT ȘI O FEMEIE (9; 11; 13; 15; 17; 19) — **Muncitoresc** ● DRĂCUȘORUL DE SUB PARBRIZ (9; 11; 13; 15; 17; 19) — **23 August** ● O LUME NEBUNĂ, NEBUNĂ, NEBUNĂ, seriile I și II (9; 11,30; 14; 16,30; 19) — **Timpuri noi** ● JANDARMUL SE ÎNSOARĂ (15; 17; 19) — **Steaua roșie.**

ANUNȚ IMPORTANT!
ÎNTREPRINDEREA DE DERATIZARE, DEZINSECȚIE ȘI DEZINFECȚIE CLUJ
str. Tineretului nr. 49—51, telefon 4-46-40

anunță proprietarii de imobile, asociațiile de locatari, întreprinderile și instituțiile de stat și particulare că execută lucrări de deratizare și dezinsecție (igienizare) cu substanțe din import și indigene cu o maximă eficiență. Informații și comenzi la adresa de mai sus, zilnic între orele 9—13. (13698)

● S-au scurs trei ani de tristețe și lacrimi de la crunta despărțire de iubitul nostru soț și tată IOAN BALICA, pe care nu-l vom uita niciodată. Soția Maria și copiii Virgil și Marius. (13935)

● Un gînd pios de aducere aminte la un an de la decesul mult apreciatului nostru soț, tată, socru, bunic dr. VASILE DANCIU, medic primar. Cu profund respect și recunoștință păstrăm amintirea lui. Familia. (13720)

● Cu adîncă durere în suflet anunțăm încetarea din viață, după o grea suferință, a scumpei noastre mame, soacre și bunici REGHINA LĂCATUȘ (din Băbuțiu), în data de 2 iulie 1990, în etate de 61 ani. Înmormîntarea are loc azi, 5 iulie, ora 13, din capela cimitirului Central. Cei doi copii cu soțiile și copiii. Fie-i țărîna ușoară. (13922)

● O moarte fulgerătoare l-a răpit dintre noi pe iubitul nostru soț, tată, socru, bunic, frate, cumnat și unchi IOAN URSUȚ, de 52 ani. În veci îi vom purta nemărginită recunoștință și o neștearsă amintire. Familia îndoliată. (13693)

● Cu adîncă durere anunțăm trecerea fulgerătoare în neființă a scumpului nostru fiu, soț, frate, cumnat, unchi și prieten GAVRIL CORUJAN, în vîrstă de 42 de ani, născut în satul Vechea. Înhumarea va avea loc mîine, 6 iulie, ora 15, de la capela cimitirului Central. Familia. (13694)

● Împărtășim durerea vecinei noastre Maria Popa la pierderea tatălui. Sincere condoleanțe. Familia N. Vlasie. (13897)

● Se împlinesc 6 ani de la lacrimi și durere de cînd moartea nemiloasă l-a smuls dintre noi pe iubitul nostru soț, tată, socru și bunic DUMITRU CIUPEI, la vîrsta de 62 ani. Dragostea noastră va fi veșnic vie pentru sufletul lui bun. Soția Ana, fiul Ștefan cu soția, fiica Maria cu soțul și copiii, fiul Valer cu soția și copilul și fiii Vasile, Simion, Ioan și Liviu. (13578)

● Sincere condoleanțe și întreaga compasiune familiei Arkosi la încetarea din viață a soțului și tatălui drag. Asociația de locatari Snagov 4. (13822)

COLEGIUL DE REDACȚIE: Ilie Cîlion (redactor șef), Dan Rebreanu (redactor șef adjunct), Traian Boro (secretar general de redacție), Valer Chioreanu, Emil Luca, Ion Rus.

Redacția: Cluj, str. Napoca nr. 18. Telefon 1-46-16; telefoane interioare: secretariat — 223; secția culturală — 271 și 229; probleme sociale și economice — 221, 224, 229; administrație — 234; tipografie — 153, 225. Mica publicitate se primește zilnic, între orele 10—16, numai la administrație, strada Napoca nr. 18, parter.

Tiraj: 33.026