ANUL XI No. 3794 — 12 PAGINI 3 LEI — Joi 25 August 1938

Curentul

Director. PAMFIL ȘEICARU
REDACȚIA ȘI ADMINISTRAȚIA
Strada Belvedere No. 6
TELEFOANELE:
Secret. General 4.84.40 Serv. Publicității 3.40.84
Redacția politică 3.40.88 Tipografia 4.84.48
Sport 4.84.48 Cab. Administrației 3.40.80
Abonamente 4.84.40 Cab. Directorului 4.84.47
Secretariatul și corespondența cu Provincia 3.40.86
Proprietar: „Curentul" S. A. R.
Inscris: Registrul Comerțului sub No. 15/938
Trib. Ilfov, Registrul publicațiilor, No. 174/938
Taxa poștală plătită în numerar conf. ord. Dir. Gen. P. T. T. nr. 55740-929

MOTIVE DE OPTIMISM

Porumbul! Dacă porumbul nu s'ar ofili fără cucuruzi aurii pe lujani pirpirii istoviți de arșiță și de secetă, dacă grija de mămăliga dela iarnă nu ne-ar întuneca bucuria atâtor daruri cerești cu cari ne-a fost hărăzită viața anul acesta, am avea motive să fim optimiști până la exuberanță. Am putea să nădăjduim o tihnă, pe care de mult o dorim, o cultivăm în nădejdea că-i vom putea culege roadele.

Motive de optimism avem și nu e greu să le înșirăm.

Devenim, un Stat de ordine, e prima constatare ce trebue făcută. Viața noastră interioară capătă un ritm, o rațiune, un echilibru pe cari nu le avea până acum. Legi anacronice, moravuri vetuste și înrăite, preconcepții în contrazicere cu logica dispar ca prin farmec, alungate ca negurile nopții de geana roșiatică a zorilor, nimicindu-se, stihii imaginare, ca și nimicul din care își luau contururile. Apele turburate de vânjoleala demagogiei se potolesc, se limpezesc, reflectează iarăși raze de soare, desvăluesc iarăși afunduri de cristal.

Am trăit până acum în haos. Făcea fiecare ce voea, când voea și cum voea. Un ipistat de nimic, abea punea livreaua slujbei pe umeri și pe loc devenea mare de nu-l mai încăpea pielea. Era stăpân, era satrap, era legea însăși, în ungherul acela în care alții îl puseseră să fie simplu paznic. Ca el erau toți câți își numărau galoanele hierarhiei până sus. Perceptor, împărțea venitul Statului, între el și contribuabilul tentat de o ușurare fiscală; împărțitor de dreptate înclina balanța de partea cui își cântărea pricina în aur; mânuitor de bani publici își încărcau buzunarele ca din averea personală; ministru, cinstea robii și pe acoliții politici cu pământurile Statului, cu bălțile lui, cu pădurile și cu budgetul țării.

Șirul celor pedepsiți dela o vreme încoace, înalți magistrați, funcționari ai finanțelor publice, slujbași ai poliției, a limpezit mințile. Se știe astăzi că sunt „învârteli", cari nu se mai pot face. Nu mai merge.

Reforma administrativă a simplificat aparatul de Stat, a descentralizat serviciile, a înlesnit cetățenilor purtați pe drumuri pentru toate nimicurile, o rezolvare dreaptă, imediată și fără bătaie de cap a nevoilor locale.

Reforma învățământului a încheiat un capitol mare de desorientare, redând țării mijloacele de cultură și educație de cari avea nevoe.

Reforma judecătorească redă magistraturii rangul ce i se cuvenea dar și cetățeanului asigurarea că justiția e una și indivizibilă.

Sunt trei mari reforme capitale, de cari țara avea nevoe pentru echilibrarea ei, trei reforme dela cari se așteaptă reînviorarea întregului mecanism de viață al națiunii. Cu câtă bucurie au fost primite noile legiuiri am văzut-o nu numai în declarațiile autorizate ale reprezentanților straturilor sociale, dar în însăși satisfacția populară.

Toată această prefacere internă merge mână în mână cu un prestigiu extern în continuă creștere. Relațiile cu vecinii noștri, chiar cu aceia cu cari mai aveam litigii, se desvoltă astăzi în condiții mai mult decât mulțumitoare. Intrarea Bulgariei în constelația Ințelegerii Balcanice, adeziunea Ungariei la o politică de bună vecinătate și de conlucrare sunt motive serioase de optimism. Asigurarea granițelor, e prima condiție a desvoltării interioare tihnite. Redobândirea suveranității naționale la gurile maritime ale Dunării, înseamnă o creștere de prestigiu de care putem fi mândri.

Evident, nu trebue să ne lăsăm copleșiți de vanitate și să obosim înainte de vreme. Suntem pământ și popor nou, oricât de vechi ar fi așezările noastre prin aceste meleaguri. Bunăvoința e mare și elanul pornește de pretutindeni, ne trebue însă îndărătnicia de sprijin unanim, îndemnul spre bine.

Motivele de optimism le vedem, le pipăim, le constatăm în viața de toate zilele. Ne trebue însă înțelegere, înțelegere multă și colectivizarea efortului, simțirea cotului

Ion Necula

Un adăpost

Câtă lume din cea care nu-și mai bate gândul cu lucruri de milostenie obștească, va fi știind că undeva în ținutul Iașilor, lângă apa Jijiei, se află un adăpost de creștere și luminare a copiilor lepădați?... Adică a acelor copii părăsiți de tații și mamele lor, înainte de a fi îngânat cuvântul cu care începe a vorbi orice muritor în lumea asta. Numai omul, stăpânul creațiunii și al dobitoacelor, a ajuns la acel înalt sentiment moral de a-și arunca pruncul dela sân... Vaca de pildă, chiar când fată de neleapcă, adică de mânzată, cum se întâmplă cu unele fete dela țară sau de prin târguri, nu se desparte de odraslă decât numai cât îi taie singură cu dinții buricul; apoi începe a o mângâia cu limba și a o lăpta. Dar ce să mai vorbim despre anume deformări monstruoase ale celui mai sublim simțământ de dragoste, când însuși Jean Jacques Rousseau, părintele platonic al lui Emile, poetul naturii, educatorul veacului său, și-a năpustit propriile ploduri într'un ospiciu de copii găsiți?...

Să spunem mai bine câteva cuvinte despre Orfelinatul de la Popricani, sat vestit și în istoria țării pentru o luptă între numai știm cine, dar mai însemnat acum pentru ceeace un om de muncă și inițiativă a isbutit să facă dintr'o pustietate și o paragină. Omul acesta este d. A. M. Frimu prețios colaborator al ziarului nostru.

Moșia și acareturile acestui orfelinat sunt azi proprietatea Spiridoniei, prin dania marelui logofăt Dimitrie Cantacuzino, din anul 1862. Sunt și hrisoave ce pomenesc de Ștefan cel Mare care în 1470 pune în stăpânirea siliștei Popricani cumpărată cu o sută de zloți tărărăști de la vistiernicul Iakus, pe vornicul Mușat. Dar mai interesant ni se pare un ispisoc al domnitorului Gheorghe Ștefan care, două veacuri mai târziu, întărește pe Iordache Vistiernicul „să aibă dreptul să ție satul Popricani cu heleșteu și cu tot venitul, cât va istovi Moscu jidovul de vânat heleșteul și dacă se va desvăra, ca să ia tot ce or hi bucatele Măriei meale acelea și să se mute în alt loc; iar dumnealui să ție satul că iasti al dumisale cu dreaptă cumpărătură..."

Trecem însă peste veleaturi și oameni, și ne oprim la așezământul de milostenie și cultură al zilelor noastre ce a luat ființă abia în 1923 cu 16 copii oropsiți pentru ca acum să adăpostească peste sută. Până la această dată, Spiridonia încredința pruncii lepădați „crescătoarelor" adică mancelor cu chirie de prin mahalalele și satele din jurul Iașilor, biete femei necăjite care abia puteau vedea de propriile lor odrasle. Cine nu știe ce rușine însemna până mai deunăzi asistența municipalității bucureștene pentru copiii găsiți pe care-i încredința, cu simbrii păcătoase, spălătoreselor și sacagioaicelor din străfunduri de suburbii?... Erau așa numiții „cutiași" sau bitonci, sau copii de la cutie care aduceau un câștig de nimica mamelor lor mastere și prilejuri de ciupeală vătășoaicelor. Acestea erau un fel de inspectoare care cercetau starea, hrana și educația cutiașilor. Postul de vătășoaică era adesea politic.

Iată de ce privim cu înduioșată încredere orfelinatul de la Popricani. El este azi neîncăpător și solicită ofranda oamenilor de suflet. Atelierele și școala de acolo au dat pe lângă elevi distinși la școlile secundare din Iași și Pomârla, la școlile de agricultură, de cântăreți bisericești, și meseriași destoinici: mecanici, lăcătuși, stoleri, croitori, brutari, frizeri, croitorese... Cât despre ofrandele cu care institutul s'ar înlesni mult, amintim că d. Frimu și-a dăruit leafa pentru înființarea unei burse anuale celui mai merituos copil sau copile.

Joachim Botez

„Birturile dovedite că speculează sunt boicotate de clienți". (ZIARELE)

— Ah! Dacă aşi prinde un client acum, aşi şti eu ce i-aşi face!
— Nu zău, patroane, nu spune vorbă mare, că ne mai iese și buhu că mâncăm carne de om...

DISTRIBUIREA CELOR 2000 DE BURSE

de PAMFIL ȘEICARU

In această complexă acțiune de transformare a învățământului s'a prevăzut și creiarea a 2000 de burse a 1500 lei lunar pentru studenții universitari și ai școlilor superioare. Ni se dă și repartizarea acestor burse, implicit indicându-ne și criteriile ce-au prezidat.

Medicina trece pe primul plan al atenției, acordându-se 390 de burse, la care dacă mai adăugăm cele 80 destinate medicinii veterinare și 80 farmaciei, ajungem la cifra de 550 acordate științei sănătății, celor chemați să apere viața. In linia aceleiași atenții intră și facultățile de știință (matematici, fizico-chimice, științe naturale) înscriindu-se cu 130 de burse, cărora va trebui să se adauge și bursele acordate științelor aplicate agricole, arhitecturii, politehnicii, un total de 460 burse. Din cele 2000 de burse, 1140 sunt destinate celor ce își consacră râvna lor studioasă științei și abia 190 literelor și 160 dreptului.

Socotim aceste criterii pline de o cuprinzătoare înțelegere a intereselor colective. Dece n'am spune-o fără nici o ezitare?

In alegerea facultății, tânărul absolvent al liceului este foarte rar călăuzit de o irezistibilă înclinare sufletească. Dintre miile de înscriși la facultățile de drept, sau la facultățile de litere, câți au fost împinși de o pasiune studioasă? Ce rol joacă timpul, o mai mică necesitate de sforțare în alegerea unei cariere? Dacă vrem să schimbăm nu numai structura Statului dar și conținutul de viață sufletească al acestei Nații, ni se cere curajul adevărurilor rostite fără nici o temere de furtuna atâtor ipocrizii protestatare. Or, — nu discutăm originile, — suntem o nație cu vizibile înclinări spre minimul de sforțare. Studentul caută în chip logic, în logica temperamentului nației, studiul cel mai comod, obiectul învățăturii fără trudă, expedientul examenelor de mântuială. Mai târziu va căuta să „se învârtească" adică să poată obține un maxim de beneficiu cu cea mai redusă trudă. Inteligența se măsoară după disproporția dintre câștig și sforțarea făcută. O asemenea prețuire a „învârtirii" o regăsim în toate domeniile de activitate românească.

Dacă țăranul nu-și îngrijește vitele, dacă țesala este socotită în general ca o născocire ciocoiască, se explică prin repulsia fizică a țăranului pentru cadența regulată a unei sforțări continui. Lucrătorul nu are pasiunea desăvârșirii, respiră în gesturile lui graba de a mântui cât mai repede, de a se elibera din strânsoarea obligației de a face un lucru. Dacă vreți, în această pornire vrăjmașă față de ritmul muncii disciplinate, în această lipsă de conștiinciozitate în îndeplinirea obligațiilor, în pasiunea față de expedient, stărue unele eredități aristocratice. A te „învârti" înseamnă să afli pe cei ce vor munci în locul tău și mai înseamnă a inventa mijlocul de a trăi fără să mai te chinui muncind în fiecare zi. A da „lovitura", a te „învârti" sunt reminiscențe degenerate ale unei concepții aristocratice, dar în mijlocul atâtor neamuri într'o continuă încordare, în mijlocul atâtor neamuri muncitoare, o nație cu asemenea înclinări de aristocrație constrânsă la metoda „învârtirii", este sortită să fie cotropită.

Vremurile sunt prea crâncene ca să poată ocupa cineva un spațiu geografic fără să-și justifice titlul de proprietate printr'o aprigă încordare muncitoare. Zadarnic vom face toate legile de proteguire a muncii naționale, zadarnic vom promova energia românească, dacă elementul românesc rămâne neclintit, fidel dogmei „învârtelii" și lucrului de „mântuială". Or, criteriile ce-au prezidat la distribuirea burselor pe facultăți, corespund și unei alte înțelegeri a rostului înlesnirilor acordate de Stat. Să sprijini pe cel mai vrednic, să sprijini inteligența harnică, să sprijini elementul sortit să dea o altă fizionomie morală nației și acolo unde sforțarea este mai intensă, unde cantitatea de muncă cerută este mai mare, să fie mai activ sprijinul Statului. Poate să-și frunzărească, în ultima lună ce precede examenele, caetele de cursuri studentul dela drept, și printr'o încordare a memoriei poate reține aproximativ cât este necesar spre a salva aparențele, dar cel dela medicină sau dela politehnică este constrâns să muncească fiindcă știința cu aproximație înseamnă poduri prăbușite, motoare stricate sau vieți răpuse. Un chirurg cu aproximație devine un colaborator al morții; un inginer cu aproximație, un factor de ruină. Un avocat cu aproximație este un nefericit fără clientelă și dacă pârlește unul sau mai mulți clienți i se duce buhul de nu mai află nici un nătâng care să-i încredințeze apărarea intereselor.

Un avocat prost, un avocat ignorant nu-i o primejdie socială, pe când un inginer, un medic, un farmacist, un chimist pot deveni adevărate primejdii sociale prin ignoranța lor. De aceea și calitatea și cantitatea studiului acestor viitori factori sociali este cu totul alta. Să admitem că cineva

(Continuare în pag. II-a)

Romantismul medicului de circumscripție

Viața la țară începe să-și piardă din romantismul care a făcut gloria atâtor nuveliști și romancieri și mai ales propria ei faimă. Satul era altădată loc de refugiu. „Aux coeurs blessés, l'ombre et le silence", spunea Balzac în fruntea nemuritorului său „Mèdecin de campagne", umbra și tăcerea fiind găsite la țară, în acele vremuri.

Patriarhalismul generator de reculegere și de poezie, pare a-și fi trăit traiul chiar pentru medicii de circumscripții rurale. Balzac ar avea mult de revizuit în notațiile sale, dacă ar fi pus să-și creeze personagiile în împrejurările de azi. Chiar Bovary, medicul atât de nefericit al lui Flaubert, s'ar găsi strein într'un mediu rural din zilele noastre.

O viață nouă, o viață de muncă, de încordare și de sacrificii a luat locul vieții domoale, fără ritm de până acum. Medicul rural, medicul de circumscripție e chemat la o activitate, la o contribuție zilnică de muncă, în care romantismul nu mai are ce căuta. Satele au devenit adevărate șantiere de construcție: se curăță șanțurile, se dreg șoselele, se mătură curțile, se văruesc locuințele, se repară gardurile, podețele, se desfundă puțurile și se fac altele noui, se construesc latrine. Dar câte nu se fac! Higiena, obraz simandicos de târgoveață, și-a mutat dintr'odată spleenul din buduarele parfumate ale orașelor, pe ulițele uitate ale satelor și medicul de circumscripție trebue să-i țină companie.

Altfel nu mai merge. Cităm aproape cu emoție circulara trimeasă medicilor de circumscripții de d. dr. C. Ghizdăvescu, medicul primar al județului Ilfov:

„Avem onoare a vă aduce la cunoștință că dela primirea prezentului ordin și până la noui dispozițiuni, veți îndeplini serviciul zilnic dela 8 dimineața la 8 seara.

„In zilele de Marți, Joi și Duminică, veți face consultații la dispensar în timpul dimineței, iar după amiază veți vizita comuna de reședință.

„In zilele de inspecții în comună, veți rămâne întreaga zi în acea comună unde veți da consultații și vă veți îngriji de starea sanitară a locuitorilor.

„In afară de aceasta, veți controla și veți da o deosebită atenție curățirei șanțurilor, șoselelor, curților, văruirea locuințelor, repararea gardurilor, a podicelor și desfundarea lor, reparări de puțuri pentru alimentări cu apă, construcții de latrine etc., în vederea îmbunătățirii igienei satelor.

„Veți controla și executa monografia fiecărei comune, ce urmează a fi terminată în cel mai scurt timp.

„Toate acestea le veți executa zi de zi pentru fiecare comună, astfel că la sosirea echipei sanitare să fie terminate, urmând ca această echipă la sosirea ei în comună să execute numai lucrări ce dv. nu ați putut termina și să verifice pe teren monografiile întocmite.

„In fiecare Sâmbătă veți înainta un raport detaliat de realizările dv. precum și de dispozițiunile și măsurile ce ați hotărît, comunicându-ne totdeodată neajunsurile și greutățile ce întâmpinați".

Au apus vremurile chininei și ale untului de ricină administrate fără excepție și ale certificatelor de deces. Satul vrea să trăească și trebue să trăească după prescripțiile higienei. Medicul e mobilizat, pe poziție dela 8 dimineața până la 8 seara. Toată această mare operă de înfăptuiri rurale trebue făcută sub controlul lui. Va renunța la confortul lui de higienist și de om al târgului, va mânca de va fi nevoe la cârciuma satului sau dintr'un pachețel, pe marginea șoselei, alături de lucrători, dar va avea satisfacția de a fi contribuit la cea mai temeinică îndrumare pornită cândva în satele noastre.

Cei cu „sufletele rănite", cum le spune Balzac, cei cari merg la țară după viață tăinuită și tăcută, să renunțe. Să rămână la orașe.

Evident, e bine să ne gândim și la mijloacele materiale de realizare a întregului program cerut astăzi unui medic de circumscripție, mijloace cari garantează reușita scopului. Poate că ar fi cazul să se revizuiască alocațiile de transport. Un medic primește de pildă 50 lei cheltueli de transport, iar chiria unei căruțe de țară costă pe zi 300 lei. Și căruța nu-i nici cel mai comod, nici cel mai veloce mijloc de locomoție din zilele noastre. E poate un rest de patriarhalism. Și ar mai fi multe înlesniri cari să ușureze activitatea medicului, fiindcă nu trebue să uităm nici odată că raportul s'a păstrat: avem tot un medic pentru 15.000—20.000 locuitori în lumea rurală. De sigur că dacă fiecare comună

(Continuare în pag. II-a)

Trăește-ți vieața, omule!

Nu este zi, nu există ediție de ziar, care să nu înregistreze câteva sinucideri. Se omoară copii, se omoară adolescenți, își zboară creerii oameni în toată firea. Cu premeditare, sau într'un moment de disperare, zeci și sute de ființe fac cunoștință cu neantul, mai înainte de a le lua vieața Cel ce le-a și dat-o.

Din punct de vedere religios nici o motivare de sinucidere nu este admisă. Păcatul suicidului este greu; Biserica îl pedepsește cu refuzul asistenței religioase la înmormântare, iar Dumnezeu cu chinurile iadului.

Omenește sunt justificabile sinuciderile provocate de un caz de dezonoare.

Personal, deși înțeleg psihologia multor sinucigași, nu pot să aprob ca cineva să-și curme vieața, pentrucă... nu mai poate trăi.

Este dureros să citești că un elev s'a otrăvit pentrucă a rămas repetent, că o fată s'a aruncat dela al cincilea etaj pentrucă a înșelat-o iubitul, că doi tineri îndrăgostiți au murit împreună pentrucă părinții s'au opus la căsătoria lor.

După primele impresii de mâhnire ce ți le pricinuește o sinucidere, începi să te întrebi: Ei și? Ce au rezolvat sinucișii prin gestul ce l-au făcut și pe care nu l-ar repeta dacă și-ar da seama? Profesorul, din cauza căruia bietul copil și-a ars gâtlejul, i-a părut rău de nenorocire, sau s'a făcut mai bun? Iubitul fetei cu trupul zdrobit pe caldarâm s'a retras pocăit la mânăstire? Sau părinții intransigenți au mai putut repara ceva?

Eu nu socotesc, ca alții, pe sinucigași oameni lași. Cum nu pot fi lașe nici persoanele care n'au tăria să-și sucească gâtul. Locuitorii pământului sunt slabi. Unii au slăbiciunea spațiului, alții a vieții. Toți suntem jucărie a simțimintelor.

Desigur sinucigașii trec, înainte de a-și alunga sufletul din ei, prin momente tragice, prin torturi neasemuite, prin zbucium grozav. Până la urmă, învinși de demoni, — deaceea și li se spune slabi de îngeri, — își opresc inima din bătăi. Dar ce, calvarul vieții e mai ușor de suportat? Nu murim cu fiecare zi?

Tocmai pentrucă vieața se scurge din noi, dela sine și spre marea multora amărăciune, de ce să-i grăbești topirea în marele cazan al Satanei? De ce să te încarci de păcate și, mai cu seamă, de ce să nu lupți, de ce să disperezi?

Așa cum, într'un moment, te poate lovi o năpastă, tot astfel, curând, lucrurile se pot schimba.

Dacă lumea ar fi bună, sinuciderile ar dispărea, sau s'ar împuțina mult. Dar omenirea e rea, sălbatecă, crudă, mizerabilă. Pentru această lume, pe care n'o poți birui, tot nu trebue să dispari. Nu merită comunitatea să te suprimi pentru persecuțiile ei, pentru plăcerea ei de a nu te mai vedea. Iar pentru cineva bun, drag, iubit, de ce să pleci de unde nu s'a mai întors nimeni în timpurile noastre!?

Dacă cei hotărîți să-și fărâme carnea pe liniile tramvaiului, s'ar ruga lui Dumnezeu, dacă i s'ar spovedi și ar cere ajutorul Său, cu toată credința, cu toată ardoarea, și-ar schimba gândurile negre. Cine spune că s'a rugat lui Iisus, dar El i-a refuzat, dovedește că n'a știut să se roage, că și-a bătut joc de rugăciune. Pentrucă este imposibil ca după o rugăciune, rostită cu suflet și lacrimi sincere, să nu ți se limpezească mintea.

Sinuciderile au ajuns o plagă. Impotriva căreia e greu să lupți. Totuși, dacă profesorii ar fi mai apropiați de elevi; dacă părinții ar fi mai prieteni cu copiii lor; dacă societatea însăși mai înțelegătoare pentru suferințele, morale și fizice, ale semenilor; dacă vieața ar fi mai ușoară, prin contribuția atâtor factori; apoi dacă preoții s'ar dovedi mai grijulii pentru sufletul păstoriților și medicii mai puțin tranșanți cu pacienții incurabili; dacă persecuția ar înceta; dacă fiecăruia i s'ar da pe cine și ce vrea; dacă... în sfârșit, dacă toate acestea s'ar împlini, nu numai că ar dispărea sinuciderile, dar s'ar muta raiul pe pământ.

Nu e o glumă. Inmulțirea sinuciderilor impune un examen atent și măsuri de întoarcerea rătăciților la vieață. Să poftească toți să mănânce pâinea amară a vieții; nu să facă pe vilegiaturiștii spațiilor siderale!

Lorin Popescu

Școala psihologică e și școală sociologică[1)]

de I. NISIPEANU

Principiul cardinal al pedagogiei moderne e **principiul psihologic**, în virtutea căruia **instrucția și educația trebue să se desfășoare în deplină armonie cu firea sufletească a copilului.** Deși în teorie acest principiu pedagogic cardinal nu mai e pus de nimeni la îndoială, toți afirmând că școala trebue orientată după psihologia copilului, căci altfel e artificială și nerodnică, în practică acest principiu nu e respectat, școala încă nu se orientează îndeajuns după el, încă dăinuesc în ea procedee, și maniere, și metode didactice cu totul nepsihologice.

E dureros, de sigur, că la noi e un drum atât de lung dela teorie până la practică, și că am rămas tot deabia la începutul începutului acestui drum. Aceasta din pricină că mai stăpânesc tiranic școala o mulțime de prejudecăți psihologice și sociologice vechi și adânc înrădăcinate, și mai ales din cauza fobiei de inovații pe care o simt cercurile rutinare.

Rutina înăbușește școala, o împiedecă de a se preface după legile adevărate ale psihologiei copilului, face din învățământul nostru un instrument de îndoită plictiseală, și pentru copii, și pentru profesori și învățători.

Insă un învățământ ce se târăște în această atmosferă de plictiseală reciprocă, n'are priză adâncă, asupra sufletului elevilor, nu-i cucerește de loc, rămânând superficial și nefolositor pentru viață, îndepărtează de școală, și de învățători și de profesori inima lor din ceasul întâi, și, de aceea, clipa mântuirii școalei devine o clipă de aproape unică fericire, fiindcă în sfârșit poate să înceapă pentru ei era binecuvântatei și dulcii uitări a învățăturii prea amare.

Iar învățătorul și profesorul care au plictisit pe copii, și s'au plictisit și ei, devin niște declasați în carieră, ori ajung cel mult niște **funcționari didactici** conștiincioși, ce cântăresc ca la farmacie știința elevilor și-i clasifică în consecință.

Dar ar trebui ca **școala să fie cu totul iubită, cât ține ea**, și să rămână și după terminarea ei tot atât de iubită, așa încât să te întorci totdeauna cu drag în ea, cel puțin cu amintirile, cu sufletul, și să-i porți în suflet o nostalgie egală cu aceea pe care o resimți pentru casa părintească și locul natal, cu ulițele vrăjite ale copilăriei sprințare și jucăușe.

Și dacă sufletele foștilor elevi ar rămâne mereu puternic aninate de școală, dacă ea și-ar putea prelungi, prin amintirile cele mai plăcute ce ar lăsa, raza ei de bună influență dealungul întregii lor vieți, ar exista mult mai puțini definitiv desrădăcinați de locul lor natal, și câte prefaceri mari morale nu și-ar avea aici isvorul, ce frumoasă atmosferă de cultură ar trezi ea în viața satului tot, și, prin urmare, și a statului tot, câte opere mari culturale și economice s'ar înfăptui într'o astfel de școală, și pe temelia ei!

Așa dar, trebue creeată școala cu **influență permanentă**, și numai pe temelia adevăratei psihologii a copilului se poate ea creea astfel.

Se obiectează însă de unii că școala psihologică, ce ține seama de **individualitatea** elevului, e o școală **antisociologică**, fiindcă accentuiază dispozițiile și chiar capriciile individului, le desvoltă prea mult și le conduce la fatale ciocniri cu legile sociale; scurt vorbind, fiindcă ea creiază oameni prea individualiști, prea egoiști, anarchici chiar, față de instituțiile sociale. Și în contra unei educații antisociale, anarchice, ar fi cineva care să nu se ridice îndeajuns?

Principiul psihologic însă nu e, în **sine**, antisocial, ci numai unele exagerări și tălmăciri greșite i-au putut da o astfel de aparență.

Vom demonstra aici că, în fond, singur principiul psihologic este și sociologic, numai școala cu adevărat psihologică se armonizează și cu cerințele societății.

Problema aceasta s'a desbătut foarte mult și cu pasiune în pedagogie, de când **Rousseau**, în **Emile**, a aruncat celebra sa afirmație, că totul iese bun din mâinile Creatorului, și numai societatea deformează și corupe bunele creații ale Sale. Copilul e perfect bun, și el, la naștere, însă societatea îl pervertește. Deci, spre a rămâne bun, trebue scos de sub influența societății, izolat de ea și dat în seama unui educator, ce are să vadă numai de el.

De sigur, adevărul e la mijlocul teoriilor extremiste: cea optimistă a lui Rousseau, că individul e cu totul bun la naștere, și cea pesimistă, care-l socotește funciar rău la început, venind pe lume cu greutățile păcatului strămoșesc. Adevărul e că omul vine pe lume și cu înclinări sau aplecări bune, dar și cu predispoziții rele. Conceptul modern științific al eredității respinge calitățile și ideile înăscute și admite numai **predispoziții**, care urmează a fi căutate, descoperite și cultivate dacă sunt bune, și, din contră, înăbușite și nimicite, dacă sunt rele.

Să presupunem o clipă necesitatea unei educații singulare a copilului, în izolare de restul societății. Dar educatorul lui vine din societate așa cum este ea, rea și pervertitoare, cum spune Rousseau, și atunci e el în stare să-i dea o bună educație, când nici el n'a primit una bună, de vreme ce în societatea cea corupătoare nu se poate primi o bună educație?

Un pas mai trebue făcut și se ajunge la concepția nihilistă, că nu trebue să se mai dea copilului nicio educație, fiindcă n'are nevoe. El vine bun de tot, și cel mult trebue lăsată natura să lucreze. Acest pas îl și face **Ellen Key**, când spune:

„A lăsa natura să se ajute ea singură, liniștit și încet, și a veghea numai ca relațiile înconjurătoare să sprijine munca naturii, aceasta este educația". La fel spune și **Ludvig Gurlitt**, că scopul educației e ca viața să fie trăită întocmai după natura ei.

Acestea sunt exagerări ale principiului naturalist, ale psihologismului pur, neîngrădit, exagerări care au avut la timpul lor marele lor folos, așa cum au avut și exagerările formaliste. Vremea însă reduce exagerările, șlefuește antinomiile, și credem că azi, la lumina științei moderne, se poate admite următoarea teorie: Nu putem admite despre natura psichică un concept static, ca despre un organism rigid, neevolutiv, funcționând după legi ne varietur, ci admitem un concept dinamic ca despre un organism în necontenită prefacere, în veșnică evoluție creatoare, sub influența mediului social și, în deosebi, a **educației**, care e forma cea mai desăvârșită de influență a acestui mediu.

Tocmai aceasta deosebește pe om de animal: că, sub influența vieții sociale din ce în ce mai complicate, el nu rămâne cu totul robul naturii, al legilor ei, al instinctelor rigide, statice, ci se emancipează de ea, îi învinge și depășește legile, se descătușează de instincte care urmăresc în mod orb o teleologie inconștientă a naturii, și lucrează din ce în ce mai mult sub imperativul ideilor și idealurilor, care reprezintă o **teleologie conștientă** a societății umane, singura în care se nasc și evoluiază astfel de idei și idealuri.

Intr'adevăr, marile idei și realizări care constituesc substanța culturii adevărate, și anume **ideea binelui, a frumosului și a adevărului**, sunt **idei sociale**, care n'ar fi răsărit niciodată în creerul unui individ ce ar fi trăit absolut izolat de vreun grup social (în ipoteza imposibilă că s'ar fi putut realiza o astfel de izolare totală).

1. **Ideea Binelui**, întâi. Prin sensații pure, imediate, omul poate simți că un lucru, un obiect, sau un act, **e bun pentru el, poate chiar plăcut**, și astfel să aibă senzația utilului. Insă noțiu-

(Continuare în pag. II-a)

1) Fragment din lucrarea „Școala psichologică", în curs de elaborare.

Distribuirea celor 2000 de burse

(Continuare din pag. I-a)

publică un foarte voluminos studiu asupra poeziei lirice şi evoluţiei literaturii româneşti. Studiul nu numai că este foarte mediocru, dar plin de inexactităţi, de grave greşeli de cronologie, de interpretări anapoda: este un asemenea studiu o primejdie socială? Inferioritatea critică a volumului îl osândeşte să devină dacă nu o carte confidenţială, cel mult un volum subiect de înveselitoare glume. Dar un tratament greşit al unei boli? Dar un diagnostic greşit? Dar insuficienta pregătire clinică a unui medic?

Simpla formulare a întrebărilor indică şi diferenţa cât şi erarhizarea intereselor sociale. Fără a scădea nimic din importanţa studiilor literare, de care sunt legat prin toată formaţia mea intelectuală, în erarhia utilităţilor sociale ştiinţa pe bună dreptate primeşte omagiul unei deosebite atenţii. Cum li se cere mai mult timp, cum nu pot ocupa în anii de studii nici un fel de serviciu şi sunt obligaţi prin însăşi disciplina aspră a iniţierii ştiinţifice să fie prezenţi în clinici, în laboratoare, să nu li se fărâmiţeze atenţia, să nu aibă alte preocupări, este normal ca spre ei să se îndrepte cea mai mare parte din atenţia colectivităţii. Iată dece elogiem criteriile ce-au prezidat distribuirea pe facultăţi a burselor. Aşteptăm şi fixarea criteriilor de selectare a bursierilor.

Regulamentul să fie cât mai sever nu numai în ceiace priveşte condiţiile de obţinere, dar în chip egal în ceeace priveşte condiţiile de păstrare a bursei. Se prea poate ca un element să fie ispitit la o scădere a sforţărilor, să se simtă ispitit de faimoasa dogmă a „învârtelii; or, teama de sancţiunea pierderii bursei îi va da acea voinţă de a împrospăta în fiecare zi sforţările.

In afară de aceste norme generale în ceiace priveşte obţinerea şi păstrarea burselor, intră şi contribuţia personală a profesorilor chemaţi să aprecieze sforţările merituoase ale tinerilor studenţi. Dacă vor falsifica judecata prin o contribuţie de sentimente personale, dacă vor transforma acordarea burselor în mijloc de recrutare a unor fidelităţi sgomotoase, atunci bursele vor avea soarta căminelor. D. Armand Călinescu să nu uite că starea jalnică în care se află învăţământul nostru de toate categoriile se datoreşte în cea mai mare parte anemiei simţului de răspundere al profesorilor. O cât de sumară analiză a structurii universităţilor noastre, o recapitulare a criteriilor de selectare a profesorilor universitari îi va înlesni înţelegerea temerilor noastre.

Aşteptăm afirmarea simţului de prevedere al energiei ministrului educaţiei naţionale.

Pamfil Şeicaru

Şcoala psichologică e şi şcoală sociologică

(Continuare din pag. I-a)

nea binelui n'o poate avea decât **dacă poate percepe şi ce efect a avut asupra altui ins acel obiect sau acel act.** Dacă percepe că ceeace e bun, util pentru el, e pentru altul deadreptul vătămător, punându-i chiar viaţa în primejdie, atunci, şi **numai atunci**, se poate trezi în el ideea şi sentimentul că nu trebue să facă acel act; şi dacă n'ajunge **dela sine**, voluntar, la această concepţie, ea îi poate fi **impusă** prin reacţiunile semenului lezat. Şi într'un caz şi într'altul, sentimentul binelui e de esenţă socială, fiindcă nu se poate naşte decât într'un grup de 2 inşi cel puţin. Cu cât sunt mai numeroase şi mai complicate relaţiile cu un grup, adică mai numeroase relaţiile interindividuale sau intercerebrale, cu atât graniţele de expresiune ale eului sunt mai limitate, mai puternic păzite faţă de nevoile grupului social.

2. La fel, **valorile estetice, ideea frumosului:** ele răsar în conştiinţa individului numai prin convieţuire cu alţii, prin raporturi interindividuale cât mai multe şi mai complicate. Se produce în mulţime o tensiune psichică superioară, **o contaminare magică**, o osmoză între suflete care, înainte, n'au mai avut poate nicio relaţie, şi, după aceea nu vor mai avea poate iar de loc. Cât sunt la un loc însă, ajung să vibreze de aceleaşi sentimente şi convingeri, **în raport direct** cu mărimea grupului de asistenţi, un acelaş fluid magic le uneşte, le contopeşte şi face din ele un singur suflet, **colectiv.**

Toate valorile estetice au această putere magică, de a uni şi contopi sufletele într'unul singur, putere magică în raport direct cu volumul grupului social. Departe de a se pierde prin socializare, resonanţa lor atinge grade superioare, ce depăşesc cu mult resonanţele lor într'un grup restrâns, sau într'un singur ins izolat cu totul de mulţime.

Se poate obiecta, negreşit, că un om cu gustul format pentru frumos — şi cu aplecări formate puternic spre bine — poate resimţi şi singur frumosul — şi binele — fără stimulentul magic al grupului social, ba că poate chiar să le resimtă singur mai bine, **mai critic** şi, prin aceasta, în mod superior, faţă de mulţimea adesea **acritică.** Se poate să fie îndreptăţită obiecţia într'o oarecare măsură. Insă, oricât de izolat ar fi un astfel de om la un moment dat de orice grup social, el tot în societate se găseşte în realitate, legat prin fire invizibile, dar totdeauna prezente.

E aproape de prisos să mai spunem că şi **adevărul**, şi **noţiunile ştiinţifice** sunt născute tot din comparaţii interindividuale. Fără circulaţie de impresii şi reprezentări şi idei dela suflete la suflete, **nici îndoiala**, nu s'ar fi produs, poate, dar nici **certitudinea.** Adică n'ar mai fi existat nicio ştiinţă, nicio evoluţie de adevăruri.

Şi în privinţa aceasta se poate obiecta, şi poate mai cu succes, că **în izolare** capetele gânditoare au descoperit mai multe noţiuni adevărate, ele presupunând o stare meditativă cu greu realizabilă în grup. Psichologicеşte e foarte întemeiată această obiecţie. Insă trebue ţinut seama de un lucru: un învăţat, izolat în biroul său şi meditând ceasuri şi zile întregi ca să descopere un adevăr nou, nu e în fapt izolat de orice mediu social, şi nu meditează numai şi numai prin substanţa gândirii lui, absolut personale şi originale. El e înconjurat de cărţi, şi cărţile acelea constituesc şi ele un mediu social, mediul social al atâtor autori pe care-i citeşte sau i-a şi citit. Oricât s'ar sili el să facă tabula rasa de tot ce a citit, în mod absolut nu poate. Conştient sau subconştient, e şi acolo, în biblioteca lui, legat prin mii de fire invizibile şi într'una prezente, de atâtea creere care s'au frământat înaintea lui şi au descoperit ceva prin această frământare. Deci e şi atunci în raporturi intercerebrale, vrând nevrând.

Aşa dar, toate înaltele noţiuni: de bine, frumos şi adevăr, sunt de origină socială, fiindcă presupun ideea de preţuire, **de valoare**, şi această idee nu se poate naşte numai intracerebral, ci intercerebral, prin relaţii interindividuale.

Dacă aşa este, atunci **există o perfectă acoperire între psichologia individuală şi cea colectivă.** Nimic din psichologia individuală nu se naşte în afară de influenţa psichologiei colective; şi invers, nimic din psichologia colectivă nu se naşte fără activitatea celebrală individuală în care ea se resfrânge şi se revarsă.

Dacă şcoala, educaţia în general nu respectă individualitatea şi n'o creşte către personalitate, ci tinde la înăbuşirea ei, nesocotind că teleologia superioară care e formarea personalităţii, e în fond **o teleologie socială, — de oarece nici o societate nu poate progresa numai prin psichism gregar, fără personalităţi** — atunci ea e şi profund antisociologică, fiind aşa de profund antipsichologică.

Aşa dar, critica principiului psichologic, pe consideraţia antinomiei lui ireductibile cu cel sociologic, cade. Nu e nici o antinomie ireductibilă între ele, ci o armonie totală, fiindcă psichicul şi socialul sunt în armonie totală, în raporturi de permanentă osmoză.

I. Nisipeanu

Romantismul medicului de circumscripţie

(Continuare din pag. I-a)

şi-ar avea medicul ei, raportul s'ar ameliora şi programul de înfăptuiri nu ar atinge numai suprafaţa lucrurilor, ci ar pătrunde în adâncuri. Sătenii trebuesc convinşi de foloasele vieţii higienice şi aceasta nu se poate realiza decât prin persuaziune şi de către persoane cu pregătire. Jandarmul, ca element de control, poate provoca reacţiuni contrarii scopului, sătenii fiind înclinaţi mai de grabă să socotească prezenţa lui lângă bidineaua cu care îşi văruesc gardurile ca un element nou de şicană.

De aceea, când facem bilanţul vieţii rurale de astăzi, ne gândim la moartea patriarhalismului îmbibat de poezie dar lipsit de higienă, ne gândim la vitalitatea ce trebue să consume din substanţă proprie un medic de circumscripţie pentru a restaura higiena pe urmele patriarhalismului descompus.

Şi poate că greşim când socotim şi romantismul căzut în desuetudine. Viaţa unui medic rural, oricum, rămâne romantică.

A. B.

—oxoxoxox★xoxoxoxo—

Moartea unui mare umorist bulgar

Zilele acestea a murit în urma unei operaţii grele la spitalul din Vidin, tânărul umorist bulgar Dmo Dobrev, care scria sub pseudonimul „Volodin", fost redactor al revistei umoristice „Chorovod". Dobrev s'a făcut cunoscut mai ales prin ciclul său de foiletoane umoristice sub titlul de „Oamenii şi Moravori".

CARNETUL ZILEI

Bibliografie creştină

ICOANE

D. dr. Şerban Ionescu, valorosul profesor dela facultatea de teologie din Bucureşti, a tipărit ediţia II-a mărită din volumul: „Consideraţiuni critice asupra eticei materialismului economic".

Este vorba de primul studiu în care d. prof. Şerban Ionescu îşi propune să cerceteze diferitele sisteme moral-filosofice şi comparaţie cu morala creştină.

Autorul vrea să dovedească superioritatea moralei evanghelice faţă de celelalte morale şi pe o cercetare critic obiectivă.

In primul volum se face istoricul şi critica materialismului economic. Deasemenea se arată ce contrapune idealismul moral creştin materialismului economic, unde distinsul autor se ocupă de: universalismul şi spiritualismul legi morale; armonizarea socială prin spiritualizarea eului; iubirea creştină sub aspectul ei social; realizările practice ale iubirii creştine; ideea de cooperaţie şi ideea de pace universală.

Ar fi o profundă greşeală de a identifica creştinismul cu vreun sistem social-economic. Iisus nu e un reformator social. El nu a urmărit înfiinţarea vreunui sistem politico-social-economic. Iisus nu a urmărit decât refacerea lumii vechi prin forţa morală. Invăţătura sa dă individului principiile veşnice de viaţă spirituală. Nu se ocupă de trup, dar îl mlădiază indirect prin puterea spiritului. Societatea îl interesează în măsura spiritualizării sau a moralizării ei.

Problemele sociale se împletesc cu ţesuturile vieţii spirituale şi sunt înainte de toate probleme morale.

Reforma morală e apriorică. Cea socială aposteriori.

Spiritualismul nu e un element derivativ, sau un produs al materialismului, ci, din contră, influenţează fundamentul economic, activează forţele economice şi le spiritualizează.

Pe baza valorilor morale substratul economic trebue să fie tranformat şi mlădiat.

Iată câteva din concluziile eminentului filosof creştin, autor al lucrării de care, pe puţin, ne-am ocupat aici.

D. prof. Şerban Ionescu, autor fecund, a mai scos un impresionant volum: „In afară de catedră...", *în care d-sa a strâns un mănunchi de articole şi studii, publicate în ziare şi reviste, cu cuprins: literar, moral-creştin, social, filosofic, critic, educativ, etc.*

★

Păr. dr. Marin C. Ionescu, profesor şi scriitor, a alcătuit „merinde pentru străjeri", grupându-le într'un volum intitulat: „Cele şapte spice pline!", *după visul lui Faraon tălmăcit de Iosif (Facerea 41.5).*

Broşura, de un real folos pentru străjeri, cuprinde: rugăciuni, explicări de texte biblice, istorioare morale, sfaturi şi învăţături creştine, prezentate în mici şi sugestive omilii.

★

Ieromonahul Vasile Vasilache, doctor în teologie, a tipărit o carte rară: „Predica în Evul mediu", *extrem de preţioasă pentru predicatorii timpului nostru. Doar evul mediu a brilat în predicatori.*

După informaţiile furnizate asupra: vieţii lumii medievale, a problemelor tratate de predicatori în evul mediu şi a artei de a face predici, — păr. Vasilache se ocupă de câţiva mari predicatori ai vremii: Francisc din Assisi, Bernard de Clairvaux, Grigorie Palama şi mitropolitul ortodox Grigorie Ţamblac.

★

Vrednicul ostenitor în ale publicaţiilor bisericeşti, ierodiaconul Firmilian Marin, a scos, — cu binecuvântarea Sf. Sinod, — o nouă lucrare, deastă dată: „Acatistul şi paraclisul prea sfintei Născătoarei de Dumnezeu şi canonul de umilinţă către Domnul nostru Iisus Hristos".

Lucrarea „dată pe slovă nouă şi grain îndreptat", — este tipărită în condiţiuni tehnice de artă.

Acest acatist poate fi citit, în casa sa şi pentru nevoile sale, de orice creştin. Deci broşura păr. Firmilian este cu atât mai câştigătoare pentru marele public.

La începutul broşurii păr. Firmilian dă câteva învăţături foarte interesante asupra istoricului şi însemnătăţii acatistului.

★

Când alţii de vârsta d-sale au părăsit orice ocupaţie intelectuală, d. prof. D. G. Boroianu se osteneşte înainte, cu aceeaşi vigoare spirituală, cu excelenta revistă „Viitorul".

Această revistă bisericească scrisă de oameni calificaţi şi de autoritate teologică, — este un îndreptar, pentru orientarea creştinilor, este o tribună liberă şi curajoasă, este şi un buletin al informaţiilor exacte în legătură cu viaţa Bisericii.

Lorin Popescu

Importante descoperiri arheologice la Blaj

Munca de folos obştesc contribue şi la importante descoperiri arheologice ce se fac atunci când zona de lucru e pe un teren unde se poate proceda la reconstituiri precise.

Cu ocaziunea săpăturilor ce se execută de către tinerii premilitari concentraţi pentru munca de folos obştesc Blaj, de sub comanda căpitanului în rez. Ştefănescu I. Constantin, comandant străjer al stolului Pirotechnici armatei şi al subcentrului premilitar liceul Gh. Lazăr, Bucureşti, s'au găsit foatre importante relicve de pe timpul sciţilor în următoarele împrejurări:

In planul de lucru al oraşului Blaj, pentru campania actuală a fost prevăzută printre alte lucrări şi trasarea şi deschiderea unei străzi în cartierul Lupan.

Săpăturile în malul dealului au fost începute de către tinerii premilitari ce au fost concentraţi în seria II-a, pentru munca de folos obştesc şi puşi sub conducerea şi supravegherea căpitanului în rez. Constantin I. Ştefănescu, ing. hotarnic, trimis aci dela Bucureşti.

In zilele de 17 şi 18 August crt., pe când se executau aceste săpături în debleu, la o adâncime de 1.20 m. s'a găsit un mormânt care, după poziţia scheletului omenesc, a urnei (un vas mare de lut ars, artistic modelat şi aflat la capul scheletului), a vârfurilor de săgeţi lucrate în bronz, în perfecte condiţiuni de execuţie, a vârfurilor de săgeţi de os bine conservate, a unei brăţări de aur precum şi a unui vârf de săgeată de fier, se deduce că datează din epoca Sciţă, popor care popula aceste meleaguri în epoca respectivă cu gradul de civlizaţie al timpului.

S'a dispus de către comandantul centrului de muncă fotografierea importantelor relicve şi au fost apoi predate d-lui rector al şcoalei normale Blaj, Coriolan Suciu, care provizoriu le pune în muzeul şcolei.

Totodată s'au anunţat şi autorităţile respective pentru a se lua cuvenitele măsuri legale dictate de împrejurări.

Lucrările de sapă şi cercetările sunt în continuare şi suntem în aşteptarea unor noui descoperiri arheologice.

Se lucrează cu îngrijire de către tinerii premilitari, lucru la care chiar d. prof. de istorie şi director Coriolan Suciu asistă şi dă indicaţiuni necesare spre a se scoate la lumina zilei tot ceia ce e necesar pentru reconstituire.

Cui îi revine paternitatea fonografului: lui Cros sau lui Edison?

Aniversarea modestă a celor 50 de ani dela moartea lui Charles Cros, a readus în discuţie paternitatea fonografului. Toată lumea ştie că Edison este inventatorul fonografului, dar sunt mulţi care susţin că ideia a fost concepută şi realizată mai înainte de Charles Cros. Şi există dovezi care arată pe Ch. Cros ca adevăratul inventator al fonografului. La 30 Aprilie 1877, Academia de ştiinţe din Paris primea un plic închis din partea lui Ch. Cros, care conţinea descrierea *procedeului de înregistrare şi reproducede a fenomenelor percepute de auz.* In acelaş an, la 10 Octombrie, a. batele Lenon, publica un articol în *Semaine du Clergé*, articol dictat de Ch. Cros şi în care cuvântul fonograf apărea pentru prima dată, cu o explicaţie amplă a principiului pe care se baza. Semaine du Clergé fiind destul de citit în America nu este imposibil ca articolul lui Lenoir să fi fost citit de Edison. Lucru cert este că la 19 Decembrie tot acel an, Edison primea un brevet intitulat: *Perfecţionarea instrumentelor pentru controlul prin sunet al transmisiunii curenţilor electrici ş reproducerea sunetelor corespondente dela distanţă.*

Deabia la 15 Ianuarie 1878, descrierea fonografului luiasa cum a fost realizat, apare într'un certificat adăogat brevetului lui Edison din 19 Decembrie 1877.

Plicul deschis de Academia de ştiinţe la 3 Decembrie 1877 a prilejuit un articol în *Rappel* datorit lui Victor Mennier. Dar Cros n'a întâmpinat încrederea care să-i dea imboldul să realizeze fonograful şi ignorarea priorităţii sale a construit gloria lui Edison. Ceeace nu are nici intenţia nici darul de a contesta meritul gigantului pioner al civilizaţiei moderne.

Tot Ch. Cros este primul care a găsit soluţia fotografiei în culori, dar faima nu i-au adus-o decât monokoegele sale atât de gustate: Le Bilboquet, L'Obsession, Le Hareng saur-Nici nu poţi pretinde publicului să aprecieze decât ceeace înţelege; Ch. Cros nu a fost nici primul neînţeles sau nedreptăţit şi nici nu le-a încheiat seria.

Cărţi traduse în cehoslovacă

PRAGA. — Este în general foarte bine cunoscută aviditatea de cultură, de literatură şi în genere de cunoştinţe cât de multe a cehoslovacului, care în privinţa aceasta ocupă un loc de frunte între popoarele din lumea întreagă. Faptul acesta se măsoară de regulă prin mulţimea cărţilor apărute într'o ţară, prin mulţimea ziarelor şi a revistelor de specialitate şi de cultură generală ca şi prin aceia a traducerilor.

Valoarea traducerilor în cultura unui popor este enormă, pentru că ele pun întreg poporul în contact cu valorile culturale străine, potenţând astfel capacitatea lui proprie. In ce priveşte traducerile de pildă poporul cehoslovac stă foarte bine.

Astfel numai dela 1 Iunie până la 31 Decembrie 1937 au fost traduse şi tipărite în Cehoslovacia 377 cărţi străine, pe când de pildă în America de nord şi anume în Statele Unite au fost traduse şi tipărite numai 162 cărţi. In statele europene situaţia se prezintă astfel: Germania 385 (să nu se uite că Germania e de cinci ori mai mare decât Cehoslovacia), Franţa 338, Italia 311, Suedia 198, SSSR 294, Olanda 276, Ungaria 151, Anglia 140, România 71.

Costum de baie îmbrăcat de o frumoasă pariziancă

„Mein Kampf" a atins 4.000.000 exemplare

BERLIN, 23. (Rador). — Volumul d-lui Hitler, „Mein Kampf" a depăşit azi în Germania tirajul de 4.000.000 exemplare.

Premiu de creaţie acordat de Teatrul Ligii Culturale

In şedinţa de ieri a comitetului central executiv al Ligii culturale, d. prof. N. Iorga, consilier regal, a propus, şi comitetul a admis în unanimitate, decernarea unei diplome de onoare şi acordarea unui premiu în bani, d-lui Cezar Theodoru, artist al Teatrului Ligii culturale, pentru munca şi meritele artistice ce le-a desfăşurat cu ocazia spectacolelor teatrului în aer liber dela Vălenii de Munte.

Este primul premiu de creaţie, acordat până acum de către Teatrul Ligii culturale de sub obăduirea d-lui prof. N. Iorga.

Congresul fiziologist dela Zürich

La Zürich s'a întrunit cel de al XVI-lea congres internaţional de fiziologie. Numărul congresiştilor veniţi din toate ţările lumii se ridică la 1200. In prezenţa preşedintelui consiliului de stat, congresul s'a deschis pe ziua de 15 August la şcoala politechnică federală.

Preşedintele congresului, profesorul E. R. Hers, directorul institutului de fiziologie, a subliniat importanţa congresului, care marchează cinci decenii de şedinţe tradiţionale. A arătat apoi necesitatea pentru fiziologie, de a cerceta, prin stabilitatea constatărilor individuale, marele ţel către care tinde: cunoaşterea interdependenţei faptelor.

Mâine încep repetiţiile la „Teatrul Ligii Culturale"

Duminică 18 Septemvrie a. c., într'o grandioasă montare, se va reprezenta: „Oedip Rege", de Sofocle.

In vederea deschiderii stagiunii teatrului la Bucureşti, repetiţiile se vor inaugura, Joi 25 August, la orele 11 dim., când va avea loc sfeştania în foaierul teatrului.

Primele piese ce se vor pune în repetiţie vor fi: „Oedip Rege" de Sofocle, care va constitui prima premieră şi „Sarmală amicul poporului", de N. Iorga, cu care se vor începe spectacolele pentru muncitori.

Vor urma: Scrisoarea pierdută de Caragiale, Stafia de Grilpartzer, Othelo şi Neguţătorul din Veneţia de Shakespeare, Praznicul de Dekker,

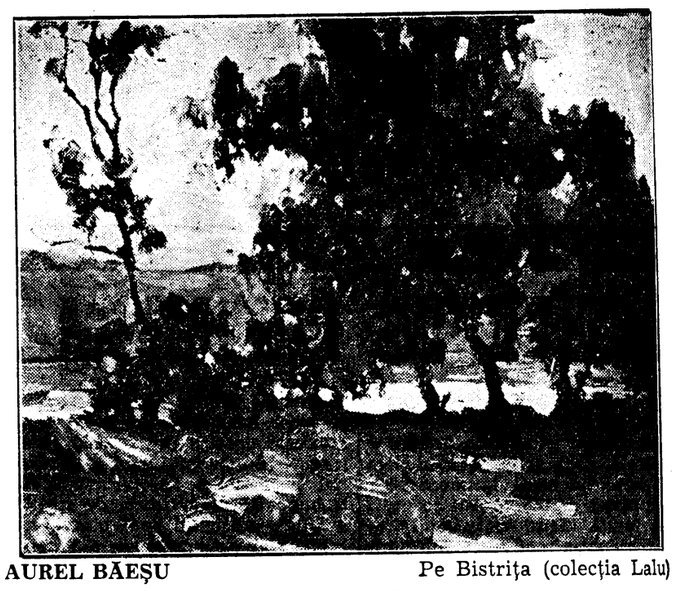

AUREL BĂEŞU — Pe Bistriţa (colecţia Lalu)

O mare expoziţie napoleoniană la Praga

PRAGA, (Ceps). Societatea napoleoniană din Praga organizează pentru iarna aceasta o mare expoziţie napoleoniană în capitala Cehoslovaciei, la care vor fi prezentate o imensă mulţime de obiecte memorabile în legătură cu persoana şi epoca lui Napoleon cel Mare din întreaga Republică cehoslovacă.

Din epoca lui Napoleon (este bine să ne reamintim că pe teritoriul Cehoslovaciei şi anume în Moravia lângă Brno a avut loc celebra bătălie a lui Napoleon la Austerlitz-Slavkov) au rămas în Cehoslovacia monumente foarte numeroase. Multe din obiectele acestea se găsesc în proprietatea persoanelor particulare în diferite castele şi reşedinţe provinciale. Astfel de pildă la castelul Orlik se poate vedea harta plastică a luptei dela Slavkov, executată de către cartierul general al lui Napoleon. Napoleon a desemnat cu mâna lui proprie pe harta aceasta plastică poziţia armatelor sale precum şi pe aceia a armatelor duşmane. Un alt unicat între amintirile despre Napoleon pe teritoriul Cehoslovaciei în colecţiile dela castelul Orlik, este amuleta lui Napoleon cu cărăbuş, primită dela Napoleon de către trimisul special austriac de atunci, contele Schwarzenberg, după lupta de la Pipsca şi după naşterea fiului lui, Napoleon Vulturaşul.

La castelul dela Blatno se găseşte o sanie veche a lui Napoleon, dăruită lui de către împăratul Austriei. Un alt muzeu unde se găsesc o seamă de obiecte cari amintesc de aproape pe Napoleon este acela dela Jindrichu Hradec, în Boemia de sud. Se găseşte acolo un pat împrumutat lui Napoleon de către contele Cernin din Chudenice.

In localitatea Kynzvart de lângă Marianske Lazne se găseşte în muzeul local un lavoar, în care s'ar fi spălat Napoleon pe insula Elba. Lavoarul este din porţelan alb, ornat cu aur. Exteriorul este fixat într'un piedestal artistic din lemn de mahon, impodobit şi el cu ornamente de aur curat.

Dar obiecte cari amintesc pe marele împărat al francezilor se găsesc în Cehoslovacia nu numai la castele şi în muzee, ci şi în unele sate şi în unele gospodării dintre cele mai obişnuite. Toate lucrurile acestea, care caracterizează atât pe Napoleon însăşi cât şi epoca lui vor fi concentrarte în această expoziţie la Praga, unde vor fi clasificate şi alese, urmând să fie prezentate în faţa vizitatorilor.

RADIO

Miercuri 24 August

1875 m. RADIO-ROMANIA 150 kw. 160 kHz.
364,5 m. BUCUREŞTI 12 kw. 823 kHz.
ORA DIMINEŢII (6,30—7,45)

6,30-: Deschiderea emisiunii.
— Gimnastică ritmică.
— Radio-jurnal.
— Concert de dimineaţă (discuri): Paso doble de Roter şi Fox de Plessow; Potpuriu de valsuri de Ralph; Nunta trandafirului de Jessel şi Inimi şi flori de Tobani; Potpuriu de şlagăre de Dostal.
— Sfaturi gospodăreşti şi medicale.
7,45: Inchiderea emisiunii.
13,15: Ora. Culturale. Sport. Cota Dunării.
13,25: Concert de prânz (discuri): Muzică uşoară: Melodie de Brooke şi Dansul mascotelor de Ketelbey; Vechiul refren de Kreisler şi Carmela de De curtis (voce: Beniamino Gigli); Slow-fox şi Foxtrot de Grothe; Lied de Eberle şi Lied de Pressel; Fox de Razaf şi Fox de Levant; Nu ştii c'ai fost tot gândul meu de Şerbănescu şi Stai cu mine! fox de Vilnov (voce: Petre Alexandru); Biguină de Stellio (Orch. creolă).
14.15: Ora Mersul vremii. Radio jurnal.
14,30: Muzică variată (discuri): Uvertură la opera „Armurierul" de Lortzing (Orch. Operii din Berlin dir. de Schmidt-Isserstedt); Selecţiuni de valsuri de Chopin (Orch. Operii din Berlin). Trei piese de Elgar (Orch. simf. din Londra dir. de Collingwood); Impresii din Italia de Charpentier (Orch. simf. dir. de Charpentier).
15.20: Publicaţii. Radiofonice.
19.00: Ora. Mersul vremii.
19.02: Cărţi şi reviste.
19,15: Concert de după amiază. Orch. Radio dirij. de Ion Ghiga: Marş din „Tannhäuser" de Rich. Wagner; Fantezia appassionata de Vieuxtemp (vioară: D. Teodoru Dansul silfelor din „Damnaţiunea lui Faust" de Berlioz; Dansuri polovtiene din „Prinţul Igor" de Borodin.
20.00: Higiena locuinţei, de dr. Eugen Răsmeriţă.
20,15: Continuarea concertului Orchestrei Radio: „Din vremea lui Holberg"-suită de Grieg. Vals din „Faust" de Gounod.
20,45: Cântece româneşti. D-na Calliopi Gheorghiu-Vilea (canto): D. Cuclin (I-a audiţie): 1. Când aud c'o să mă duc; 3. Măi bădiţă, puiule; Satul meu grădină dulce, de Oancea; S'ar găti badea de nuntă, de Simeon Culescu; Mulţumesc măicuţei mele de Brediceanu; Eu mă duc mândro azi, mâne, de Brediceanu; Foale verde nucă seacă de N. Lungu; Inimioara mea.
21.05: Un reformator al finanţelor la noi: Menelas Ghermani, de Ion Budu.
21.25: Concert de violoncel, George Cocea: Sonată în sol minor de Händel; Arie de Caccini-Castaldi; Siciliana de Pergolese; Cântec indian din opera „Sadko" de Rimsky Korsakoff; Menuet de Becker; Odinioară, ca'n zilele frumoase, de Popper; Dans ţărănesc de Popper.
22.00: Concert de pian-Wladislaw Burkath (Warşovia): Sontată op. 27 No. 2 de Beethoven; Chopin: 1. Nocturnă op. 37; 2. Mazurca; 3. Poloneză op. 40 No. 1; Transcripţie de Rachmaninoff-Burkath; Preludiu op. 2 de Rachmaninoff.
22,30: Radio jurnal. Sport.
22,45: Concert de noapte al orchestrei Dinu Şerbănescu, transmis dela restaurantul Casinoului din Sinaia; canto: Gică Petrescu.
23,45: Jurnal pentru străinătate în limbele franceză şi germană.

Joi 25 August

1875 m. RADIO-ROMANIA 150 kw. 160 kHz.
364,5 m. BUCUREŞTI 12 kw. 823 kHz.
ORA DIMINEŢII (6.30—7.45)

6,30: Deschiderea emisiunii:
— Gimnastică ritmică.
— Radio-jurnal:
— Concert de dimineaţă (discuri): Uvertură la „Ţara surâsului de Lehar; Să ne bucurăm de viaţă-vals de Joh. Strauss; Potpuriu din „Farmecul unui vals" de Oskar Strauss; Intrarea florilor de primăvară, de Kokert.
— Sfaturi gospodăreşti şi medicale.
7,45: Inchiderea emisiunii.
13.15: Ora. Culturale. Sport. Cota Dunării.
13.25: Concert de prânz. Cântă orchestra Jean Sibiceanu: Hora lui Dobrică, Hora de mână şi Hora lui Florea; Adio nopţi de Mai şi Aş vrea să retrăesc o clipă visul, romanţe de Ionel Fernic; Arii populare din Muşcel; Exilatul, vals de Harold de Bozi şi Scrisoare de dragoste, vals aranjat de Jean Sibiceanu; Cu tine aş vrea să plec departe, tango de Dendrino; Aş vrea să mor şi Ninon, de Tosti; Arii naţionale.
14.15: Ora. Mersul vremii. Radio-Jurnal.
14.30 Jean Sibiceanu continuă concertul de prânz cu: Hora lui Cocoş, Hora lui Stănică şi Sârba învăţătorilor; Lume, lume! romanţă de George Florea şi Trei carafe, trei ulcele, de Popescu-Pepu; Fiameta, arie de balet de Minkous; Vals pudrat de Poppy; Parcă ieri ne-am iubit, tango de Vasilache; Fox-cocktail, porpuriu aranj. de Salabert; Arii naţionale.
15.20: Varietăţi; Publicaţii.
19.00: Ora. Mersul vremii.
19.02: MUZICA DE DANS (discuri) Rumba de Riestra şi Dans cuban de Castellanos; Spune-mi ce ai pe inimă, slowfox de Lorey şi Tango de Borchert; Potpuriu de foxtroturi; Estudiantina şi Patineurii, valsuri de Waldteufel; Quick-step de Weems; Noapte bună Baby, vals de Schmitz şi Tango de Kollo; Conga de Rico şi Rumba de Guida; Invitaţia la rumbă de Calle; Dans cuban de Nilo Mendes (orh. cubană); Onestep de Rampoldi şi Foxtrot de Dostal; Tango de Ralph Segel; Chiquilla, paso doble de Ariotto.
20.00: „Pe marginea unor însemnări zilnice", de Radu Patrulius.
20.15: Cântece româneşti. Nicolae Şerbănescu (voce): Borgovan: Cântecele nopţii: 1) Noapte, noapte; 2) Ulţele negurate; 3) Singurel; Se tânguesc tălângi pe căi, de Theo Dron; Aurel Eliade: 1) Aşa de simplu; 2) Codrule, codruţele.
20.40: Trio de mandoline „Cabiaglia", A. Gheorghiu şi R. Jarovschi": Şireata, de Max Rhode; Serenadă florentină de Bertinelli; Privighetoarea (polcă); Spaniola bolero de Vincenzo di Chiara; Dans macabru de Bohr (solo: Cabiaglia); Amintire din Andaluzia de Alfred Cottin; Cântec trist de Ceaikowsky (A. Gheorghiu şi Cabiaglia); Printre trandafiri, mazurcă de Sartori; Valsul păpuşilor din „Coppelia" de Dèlibes.
21.15: Actualităţi artistice.
21.30: Concert de seară Orchestra Radio dir. de Nicolae Rădulescu: Concerto grosso nr. 8 de Archinghelo Corelli; Simfonietta de Alessandro Scarlati; Simfonia în si bemol major de Joh. Chr. Bach; Rondo în la major de Mozart (pian: Josef Prunner); Simfonia nr. 1 în do major de Beethoven.
22.30: Radio-jurnal; Sport.
22.45: Concert de noapte al orchestrei Fraţii Stănescu, transmis dela restaurantul Presei.
23.45: Jurnal pentru străinătate în limba germană.

Regina învățătorului

Precizări necesare

In chestiunea examenului de definitivat

De curând, printr'un decret-lege, ministerul educației naționale a schimbat caracterul examenului de definitivat, transformându-l dintr'un examen pur teoretic și de memorie, într'un examen în care activitatea practică a învățătorului, reprezinta jumătate din nota generală pentru definitivarea lui.

Odată însă cu schimbarea caracterului examenului de definitivat, ministerul socotind că, în acest chip, examenul se poate obține cu mai multă facilitate, a pus condiția ca cel căzut de trei ori să fie eliminat, nemai menținând dispoziția de până acum, aceea ca examenul de definitivat să poată fi depus de candidat, de patru ori.

Măsura aceasta, — neașteptată și pentru conducerea Asociației generale — (obținută și ea după o strânsă și caldă pledoarie, fiind la început propunerea ca cei căzuți la examen de două ori să fie eliminați), — a produs multă nedumerire, la învățătorii în cauză.

Intr'adevăr, în momentul promulgării decretului-lege amintit, învățătorii căzuți de trei ori la definitivat, abia se întorseseră dela cursurile de pregătire, — obligați la acestea de dispozițiunile legii și determinați a le urma prin ordinele ministerului — pentruca să se poată prezenta a patra oară la definitivat.

Și, cu drept cuvânt ei se'ntreabă și ne'ntreabă și pe noi: Ce facem noi, cei căzuți de 3 ori la definitivat? Ni se aplică azi, dispozițiunile noului decret-lege și urmează să fim eliminați din învățământul primar, ori ne bucurăm de dreptul câștigat, de-a ne prezenta și a patra oară la definitivat?

Căci decretul-lege, deși precis, totuși nu hotărăște asupra acestui caz, el rămânând să fie soluționat, — credem noi — pe cale de decizie.

Și firesc este ca el să fie soluționat în chip pozitiv — recunoscându-se drepturile câștigate, — așa cum și comitetul central al Asociației generale va cere ministerului și cum, — bănuim noi, — trebue să fie și părerea d-lui subsecretar de stat dela ministreul educației naționale.

E logic, uman și firesc.

Și nădăjduim că chestiunea, — care nu poate fi altfel soluționată, — va fi rezolvată definitiv în sensul arătat de noi aici.

O altă precizare ce se impune, tot în legătură cu acest examen:

Cei căzuți de 3 ori — și cei de-a patra oară — ultimii urmează să fie eliminați din învățământ, zice legea.

Ei vor putea fi numiți în posturile din ad-ția școlară, — măsură bună, — dar nerealizabilă, de oarece aceste posturi școlare administrative sunt puține și ocupate în prezent, iar cele ce vor deveni, în viitor, trebue să se dea, cum cere legea, prin concurs.

Și deci, fatal urmează ca ei să fie eliminați, pierzând prin această măsură și dreptul de pensionare.

Măsura este antiumană și antisocială. Și noi socotim, — că soluția cea mai bună, — pentru acești învățători căzuți de 3 ori la definitivat, nu poate fi alta, decât aceea asupra căreia s'a oprit și comitetul Central al Asociației, în ultima sa ședință, de-a li se aplica dispozițiunile art. 129 din actuala lege a învățământului primar care dispune prin aliniatul 2 ca membrii corpului didactic primar pot fi scoși la pensie din oficiu de minister și „pentru incapacitate profesională".

Ori ce dovadă mai evidentă, de incapacitate profesională, poate fi alta decât aceasta de-a nu avea cunoștințele necesare pentruca la rândul tău să le poți împărtăși și altora?

Această măsură nu trebue aplicată în special față de cei care au 10 ani de funcționare cel puțin, care au familie și copii și e, — încă odată afirmăm — și inuman și antisocial de-a fi transformați din elemente de muncă și ordine, — în elemente anarhizate și de desagregare socială.

Pornite din cel mai curat gând de înțelegere a situației unor amenințați în existența lor zilnică, rândurile acestea, scrise cu durere și iubire în acelaș timp, caută un ecou, în sufletele alese ale conducătorilor de azi ai ministerului școalelor.

Și nădăjduim că în curând, vor deveni fapt împlinit precizările ce-am susținut.

Iordan I. Tacu

Dela Asociația Generală a Invățătorilor

Comitetul Central al Asociației întrunit în ziua de 17 August a. c. a întocmit raportul său către Adunarea generală ce se va ține, la Constanța, la 5 Septembrie a. c.

A desemnat raportori asupra chestiunilor puse în discuția congresului general pe colegii:

Sandu Carp-Silistra. Manualele didactice de curs primar.

I. Ignat-Botoșani. Situația morală și materială a școalei primare și a învățătorului.

Marin D. Ene-Târnava Mică. Pregătirea învățătorului prin școalele normale și academiile pedagogice.

A examinat propunerile făcute de membrii comitetului central în legătură cu:

Inființarea școalelor confesionale minoritare; pensionarea învățătorilor; examenul de definitivat; situația învățătorilor ce predau la cursul suprimar în timpul când nu sunt cursuri cu elevii; situația foștilor revizori cu examen; numirea directorilor de școli primare; vânzarea manualelor didactice monopolizate și întreținerea școalelor primare.

Hotărîrile luate vor fi aduse la cunoștința d-lui ministru al Educației Naționale Armand Călinescu, într'o audiență ce se va solicita de conducerea Asociației.

★

Asociațiile județene sunt înștiințate, pe această cale, să comunice de urgență, lista delegaților lor, — potrivit statutului, — în Adunarea generală dela 5 Septembrie.

★

Propunerile colegilor pentru discuția la punctul Diverse din programul Congresului, se vor trimite în rezumat, la București, secretarului general până la 30 August.

★

PENTRU CONGRESUL GENERAL ANUAL DELA CONSTANȚA

Colegele și colegii ce doresc a participa la congresul dela Constanța din zilele de 4 și 5 Sept. a. c. sunt invitați cu insistență a se înscrie direct la sediul comitetului de organizare local **„Școala Nr. 1 băieți Constanța"** până în seara zilei de 31 August curent, anunțând printr'o carte postală numele doamnei sau domnului cu localitatea și județul. Cine nu se anunță acolo, din timp, riscă să rămână fără găzduire, căci ne aflăm în plin sezon maritim și încă de băi la acea dată.

Găzduirea se va face în familii, în hoteluri după posibilități, internate, școli și stațiunile imediat apropiate: Mamaia, Eforia, Carmen Sylva, iar pentru bărbați singuri și în cazărmi, cari se găsesc în interiorul orașului.

★

Colegii care ne întreabă, în legătură cu examenul de revizor, în ce chip se va ține seama, pentru admiterea la examen, — de pedepsele avute, de cei ce se înscriu, le comunicăm acestea:

Ei trebue să nu aibă nicio pedeapsă, care la data ținerii examenului să nu fie radiată. Comisiunea de examinare va ține seamă însă la cercetarea actelor și de natura pedepsei — și în cazul când ea s'a dat pentru o faptă gravă, — abateri dela morala publică etc., — chiar dacă pedeapsa ar fi radiată ea va constitui în mod firesc, un impediment pentru admitere la examen.

★

Colegelor care ne'ntreabă dacă sunt admise la examenul pentru subrevizori școlari, le comunicăm că la acest examen se primesc numai candidați învățători, **nu și învățătoare.**

O propunere

Suntem în preajma congresului general anual. Ca și în anii trecuți ne vom aduna din toate colțurile țării. De data aceasta toți simțim că vom trăi clipe de neîntrecută măreție. Vom avea prilejul să arătăm dragostea și devotamentul Marelui nostru ocrotitor, care, prin încrederea acordată iubitului nostru președinte, a ridicat învățătorimea la locul ce i se cuvine, câștigat prin munca de decenii și credința nelimitată. Ne adunăm în anul acesta la Constanța, vechiul popas dela țărmul mărei cu așa de mulți străini. Oricine a luat parte la congresele trecute pe lângă impresionantele ședințe festive, interesantele desbateri, a făcut și o tristă constatare:

Invățătorii țării se pierd în mijlocul populației pestrițe a marelor orașe. Doar ici colo străluceau fluturii la o altiță, ori flutura o maramă.

Anul trecut la Oradea toți am fost plăcut impresionați de grupul de colege din Mehedinți în frumosul port național.

Felicitate de fericitul gând au mărturisit: „președintele nostru a hotărât aceasta".

Ce minunat ar fi dacă președintele nostru al tuturor ar cere ca învățătorii congresiști să aducă la Constanța portul național iar comandanții premilitari și străjeri să poarte uniformele cele așa de frumoase. Pitorescul acestui tablou ar umple de bucurie inima oricărui Român iar învățătorii Români ar alcătuit un tot la port, ca și la sufltt și la muncă.

Maria Tr. Constantinescu
(Bordeni)

Cursurile de perfecționare

a conducătoarelor de grădini de copii la Beiuș

După o muncă încordată de 3 săptămâni, s'au încheiat cursurile de perfecționare organizate în orășelul Beiuș de promotorii școlii românești în frunte cu d. D. V. Țoni. Din toate unghiurile țării învățătoarele conducătoare au venit pentru a-și complecta și îmbogăți cunoștințele. Cele 150 de cursiste unele pe spesele M.E.N., altele pe spesele lor proprii, străbătând țara în lung și în lat, lăsând acasă familia și gospodăria lor, aducând mari sacrificii nu numai morale ci și materiale convinse și pătrunse de importanța și foloasele cursurilor. Cursistele s'au întors la vatra lor cu un bagaj imens de cunoștințe și un material bogat, cu ajutorul cărora vor putea contribui cu succes la marea operă de regenerarea școalei de copii mici, atât de important din punct de vedere național-educativ.

Cursurile din Beiuș au înregistrat un succes formidabil fiind conduse cu multă pricepere de distinsele profesoare d-na Nicolae Crețescu Teodora, d-na dr. Cristian Olga, d-na Bălăceanu dela școala normală „Pia Brătianu" din București, d-șoara directoare M. Grigorescu, prof. O. Dumbrava din Beiuș și d-na Orășanu din Brăila care au instruit și au tratat cursistele cu multă dragoste și înțelegere, ca niște mame bune, aflându-se necontenit în mijlocul lor, servindule cu prețioase îndrumări.

Cursurile nu s'au mărginit numai la partea teoretică și practică, ci d-na prof. N. Crețescu, conducătoarea acestor cursuri prin frumoasele excursii aranjate de d-sa și secondată de d-nele prof. la Vadul Crișului, Peștera Meziadului care au participat aproape toate cursistele le-a dat posibilitatea să cunoască regiunea minunată a „Munților Apuseni".

Corpul profesoral împreună cu învățătoarele dela școala de aplicație, merită toată lauda și recunoștința pentru munca rodnică depusă în timpul cursurilor, pentru care cursistele le vor păstra cele mai profunde afecțiuni.

Notă deosebită merită d-șoara directoare M. Grigorescu pentru frumoasa primire și bună găzduirea cursistelor.

Zahradnyik Gh. Th.
Invățător

Reorganizarea învățământului sau setea de progres

Noua organizare a învățământului a dăruit școalei primare o infuzie de energie tinerească, un robust sentiment de prestigiu și un îndemn la munca pentru perfecționare.

Școlile normale rămase în funcțiune vor furniza societății învățătorii necesari, ajungându-se la stabilirea unui raport direct și continuu, între puterea de producție și posibilitatea de plasare.

Nu vor mai exista învățători fără posturi. E o măsură salutară care va duce pe tânărul absolvent direct la catedră, smulgându-l depe drumuri, scutindu-l de compromisuri și acțiuni care-i slăbeau puterea de muncă, întunecându-i orizontul idealului.

Noul mod de efectuare al numirilor creiază un primat al muncii și priceperii, al respectului față de obligațiunile de școlar în locul vechimii, galonul timpului.

E bine să știe elevul că munca și străduințele lui cărturărești, îi vor creia întâietăți în cariera aleasă.

Definitivatul, privit sub forma actualei legiuiri școlare, apare ca un examen cu obligațiuni clare, făcând deplină lumină în ceeace are de pregătit candidatul. Această clarificare, de mult dorită, va duce în mod sigur la o pregătire temeinică și o scădere simțitoare a numărului de respinși.

Noua formă de recrutare a organelor de control, este cea dorită de

întreaga învățătorime și sigur că a fost primită cu entusiasm și satisfacție de toți.

Beneficiarii cluburilor politice de altă dată, au motive de întristare și suspin.

Examenul nu-i forma cea mai perfectă de selecționare, neglijează anumite posibilități intelectuale ale candidatului, dar hotărît, este mijlocul preferat și cinstit, care unge pe individ cu mirul demnității și-i picură în suflet sentimentul răspunderii totale.

In privința selecționării și numirii organelor de control am fost și suntem toți de acord; o mică discuțiune se poate înfiripa în jurul inamovibilității pe un timp nelimitat.

Credem că inamovibilitatea prelungită într'o viață de om, dăunează instituției în speță școala, și chiar individului

Inamovibilitatea dă celui ce o are sentimentul siguranței, îi anulează teama de concurență și creiază astfel un fel de lâncezeală, un minus în forțele creiatoare.

Desprins prea mult timp de catedră, începe s'o uite, s'o urască chiar și atunci se va pierde sigur, o energie care putea să fie creiatoare, în condițunile inițiale.

In această privință sunt sugestive constatările d-lui profesor I. Nisipeanu, din articolul: „Inamovibilitate sau liberă circulație a valorilor" publicat în ziarul „Curentul" din 7 August, 1938.

Cei ce se pregătesc să ocupe aceste locuri, când vor mai fi vacante nu vor avea eroismul unei îndelungate așteptări și atunci pornirea vijelioasă spre muncă și înfăptuiri mari, se va pierde încet, încet, lăsând un gol în suflet și-un gând refulat în subconștient.

E mult mai echitabil deci, o inamovibilitate limitată la o perioadă de 3 sau 5 ani.

Concursul pentru organele de control, ridică o altă problemă tot atât de importantă, a cărei soluție o așteaptă învățătorii cu multă încredere.

Există astăzi o categorie de învățători care n'au fost beneficiarii nici ai secției pedagogice, nici ai examenului integral de diferență și nici chiar ai școalei de aplicație.

Aceștia, cari dau atacul porților închise, fiindcă în prezent toate s'au închis, se gândesc intens la posibilitatea unei perfecționări universitare.

Pentru a nu se crea un motiv de descurajare și pentru a nu mai fi două clase distincte de învățători, e necesar să se găsească o posibilitate de pătrundere a înv. la universitate.

Se pot trimite învățători la institutele pedagogice universitare din apus, care să studieze și să aprofundeze problemele de educație nouă, la origină.

Se pot organiza cursuri de vacanță pe lângă universități cu programul împărțit în patru sau cinci ani. Cel ce urmează regulat aceste cursuri să aibă dreptul de a se prezenta la examenul de licență.

Pe baza unui examen de admitere, să se permită învățătorilor să urmeze cursurile facultății de filosofie.

Când se va înființa academia pedagogică, aceasta va fi realizarea idealului spre care tind învățătorii dornici de știință.

Numai așa se va naște și la noi curente pedagogice, centre de experiență pedagogică și o literatură pentru copii.

Avem motive să credem că vom fi luați în serios.

Gh. Secanu

Invățătorii la muncă

Ni se comunică următoarele:

In județul Teleorman, domnul colonel prefect, M. Ștefănescu, desfășoară o vie și bogată activitate, în toate domeniile, realizând progrese îmbucurătoare ce nu pot fi contestate de nimeni.

Domnia sa, contând mult, pe munca depusă de învățători, a invitat Revizoratul școlar respectiv ca să dea, în județ, circulara care urmează, de care noi luăm act cu plăcere:

Se aduce la cunoștința domnilor învățători, că domnul colonel M. Ștefănescu, prefectul județului, m'a autorizat să le aduc mulțumiri în numele d-sale, deoarece s'a constatat că învățătorii teleormăneni s'au încadrat cu ordine în viața de astăzi a Statului și din ce în ce dau dovadă că sunt atașați sincer de școală și învățământ.

Așteptând realizări tot mai frumoase și corectitudine în serviciul școalei, tot mai bună, dela fiecare în parte, domnia-sa dorește și va face ca învățătorul să fie primul element de încredere și de progres al Statului.

In legătură cu această apreciere, pentru care prezint și pe această cale, mulțumiri călduroase domnului prefect al județului Teleorman, cer din nou tuturor învățătorilor, să adâncească și mai mult munca ce-o închină în folosul școalei și binelui obștesc, ca să fie justificată cu prisosință, încrederea ce li se arată.

Inspector școlar,
Dragomir Popescu.

—xoxoxox★oxoxoxox—

Intruniri colegiale

Absolvenții școalei normale de învățători din Bacău, — seria 1928 — se vor întâlni după 10 ani de apostolat la școala normală „Ștefan cel Mare"-Bacău, în primele zile ale lunii Septembrie a. c. (4 Sept. 1938).

Adeziunile se trimit neîntârziat pe adresa: V. D. Manciu, învățător Răcăciuni, jud. Bacău.

O sugestie în legătură

cu examenele organelor de control ale învățământului primar

In ziarul „Curentul" Nr. 3777-938 a fost publicat mult așteptatul examen pentru recrutarea organelor de control.

In sfârșit, s'a terminat cu persoanele ajunse pe cale politică și se vor numi cei ce dovedesc anumite aptitudini pentru aceasta calitate.

Se vor da examene așa cum prevede art. 9, din legea învățământului normal primar cu modificarea unor dispoziţiuni.

a) *Candidatul să aibă cel puțin gradul I.*

b) *Să nu aibă nici-o pedeapsă etc.*

Cred potrivit ca acele persoane să cunoască mediul rural, deci să fi făcut apostolat la țară minimum cinci ani pentru revizorii și zece ani pentru subrevizori.

Intrucât programa analitică va suferi modificări precum și ciclul superior în organizarea sa a obținut o nouă și mai bună orientare, cred necesar ca o probă și cea mai însemnată pentru acești candidați să fie cunoașterea la perfecție a indeletnicirilor practice; adică candidatul să fie introdus într'un laborator — atelier unde să știe executa diferite obiecte din: tâmplărie, rotărie, strungărie, fierărie, ceramică, împletituri de frânghie, papură-rafie, paie etc. Creearea unor astfel de ateliere, organizarea muzeelor cooperativelor și altoirea, cerându-li-se în același timp ca numai acela are dreptul să se prezinte care va dovedi că în decursul anilor serviți a satisfăcut în total sau în parte cele de mai sus.

Un organ de control cunoscând și mânuind aceste îndeletniciri va putea da îndrumarea necesară fiecărui inv. căutând a desvolta aptitudinile copiilor ca astfel devenind mari să-și poată creia chiar ocupația zilnică pe baza cunoștințelor căpătate în cei 7 ani de școală Aceste îndeletniciri vor fi predate în raport cu cerințele regiunei.

In felul acesta școala primară își va desăvârși menirea ei.

Dacă organelor de control prevăzute de art. 9 — deși le-ar fi foarte necesar — nu li se cere aceasta, atunci cred potrivit crearea unui organ de control separat pe un județ sau mai multe, care să constate această activitate dând sfaturi unde este lipsă, creiând ateliere unde se simte necesar, deci combinând teoria cu practica, adică realizând ceiace rațiunea și fantezia ordonă.

Matei Roban
Invățător, Mureșeni, Mureș

Cursurile de vară pentru învățători, ținute la Universitatea din Cluj (3-24 Iulie 1938)

Problema cursurilor de vară pentru învățătorii din țară nu mai are caracterul de noutate, care să intereseze sub acest aspect pe învățători și opinia publică intelectuală.

Inovația acestei probleme se leagă în istoria școalei românești de marele conducător al ei, d. D. V. Țoni, care a descoperit în sufletul învățătorilor tendința de perfecționare profesională.

D-sa a știut să actualizeze în așa măsură această virtualitate prin cursurile de vară, încât astăzi ele au devenit pentru corpul didactic aproape o cerință organică; iar centrele culturale din țară au devenit stațiuni de întărire intelectuală.

Această contribuție la desvoltarea intelectuală pe linia ocupației profesionale nu o putea aduce cu folos de cât tot un învățător, care pe lângă calitățile de mare conducător, a avut și posibilitatea să trăiască în mijlocul acestei tagme, să le cunoască aspirațiile lor și să se identifce cu ele. Pe de altă parte contactul pe care l-a păstrat cu străinătatea i-a lărgit perspectiva de orientare a învățătorilor noștri pe un plan de preocupări, care să corespundă exigențelor timpului.

Promovarea acestor idei forte a pătruns în masă prin prestigiul omului idealist și consecvent și printr'o acceptare izvorâtă din convingerea învățătorilor; fapt verificat prin numărul mare (300 de participanți la cursuri, cei mai mulți sacrificând din salariul lor).

Dacă ne-am opri numai la această constatare, ar fi suficientă dovadă despre tendința vădită de perfecționare a corpului didactic primar. Acest fapt nu poate decât să bucure promotorii acestei idei; iar acei sceptici care nu vedeau în învățători cât o masă de manevrat în interesele lor de club, au posibilitatea să-și verifice această atitudine.

De altfel timpul va convinge și mai mult contemporanii, că astăzi când valorile spirituale au ca etalon moneda în toate straturile sociale, numai în sânul clasei învățătorești se mai poate urmări acea irascibilitate provocată de perfecționarea intelectuală și de idealism desinteresat. Dar pentru ca să ajungă la această cunoaștere obiectivă va trebui să cunoască pe acești intelectuali ai satelor comparativ cu alte clase de intelectuali și numai atunci va ajunge la constatări obiective și sincere așa cum am avut ocazia să auzim din partea pomnului prof. Florian Ștefănescu-Goangă, Rectorul Universității din Cluj la deschiderea cursurilor de vară din anul acesta: **„Eu văd în învățători și în conducătorul lor posibilitatea de ridicare intelectuală și morală a școalei românești; d-voastră sunteți singurii care puneți sufletul în realizarea acestui progres.**

Iată deci cum aceste cursuri de vară dau posibilitatea de cunoaștere și de legătură sufletească reciprocă între omul de știință și învățători; iar timpul va face ca distanțele dintre acești factori să se îngusteze tot mai mult în vederea unei colaborări și realizări pe un plan pozitiv. Lărgirea cercetărilor științifice întreprinse de institute și laboratoare se va face în viitor numai pe o bază de colaborare intimă cu învățătorii, care trăiesc în medii așa de variate și care au posibilitatea să descopere ceeace interesează știința.

In felul acesta, dacă ne-am mărgini numai la educație, am vedea că realizările în acest domeniu au o valoare pozitivă mult mai mare decât sistemele venite din afară care corespund unei altfel de mentalități deoarece se sprijină pe specificul etnic.

La baza organizării cursurilor de vară dela Universitatea din Cluj a stat această rațiune.

Puținele probleme care s'au desvoltat la aceste cursuri au avut calitatea de a se prezenta sub o formă organică și să cuprindă în ele atât cerințe pentru viața școlară cât și aspecte din trecutul nostru istoric și literar. Ne-am mărginit la câteva probleme, fiind conduși de principiul că aceste cursuri trebue să dea învățătorului posibilitatea de a-și lărgi cunoștințele și de a le aprofunda în direcția profesiunii lui; ori aceasta nu se poate face temeinic prin probleme multe și variate care în loc să orienteze, dezorientează pe cursiști.

De altfel cursurile dela Universitatea din Cluj, care s'au început din anul trecut grație interesului și sprijinului dat de d. I. Ciolan, președintele Asociației regionale din Ardeal, nu se mărginesc la un an. Ele se prezintă într'un ciclu de 4 ani; iar fiecare an își are anumite probleme de desvoltat păstrând o legătură organică cu problemele din anii precedenți. Așa că învățătorii care urmează acest ciclu de 4 ani sunt astfel capabili de realizări practice în spiritul științific.

Anul acesta, cursurile de vară dela Universitatea din Cluj au fost făcute în cadrul Asociației generale, a învățătorilor din România cu următorul program:

1. Curs de psihologie școlară organizat de Institutul de psihologie al Universității din Cluj de sub conducerea d-lui Prof. Florian Ștefănescu Goangă.

El a cuprins următoarele lecții:

Psihologia și ramurile ei. Ținută de Prof. F. Ștefănescu Goangă.

Psihologia și ramurile ei, ținută de d. prof F. Ștefănescu Goangă.

Introducerea la studiul individualității copilului Dr. D. Todoran.

Ereditate și mediu. Dr. Salvator Cupcea.

Funcțiuni cognitive (Atenția) Dr. Alex. Roșca.

Funcțiuni cognitive (Memoria, imaginația etc.). Dr. Alex. Roșca.

Oboseala. Dr. Salvator Cupcea.

Inteligența. Dr. Alexandru Roșca.

Impusuri și emoții. Dr. Alexandru Roșca.

Temperament. Docent Dr. Nicolae Mărgineanu.

Interese. Dr. Alexandru Roșca.

Firea. Dr. Dimitrie Todoran.

Caracter. Dr. Nicolae Mărgineanu.

Stabilitatea emotivă. Dr. Alex. Roșca.

Atitudini. Dr. Nicolae Mărgineanu.

Aptitudini. Dr. Nicolae Mărgineanu.

Observație și experiment. Dr. Alex. Roșca.

Fișa de observație psihologică. Dr. Alex. Roșca.

Desvoltarea motricității. Dr. Salvator Cupcea.

Fișa de examinare. Dr. Alex. Roșca.

Individualitate și familie. Dr. N. Mărgineanu.

Individualitate și vecinătate. Dr. N. Mărgineanu.

Individualitatea și mediul fizic. Dr. N. Mărgineanu.

Titpurile constituționale. Dr. Salvator Cupcea.

Antropometrie școlară. Dr. Salvator Cupcea.

Pedeapsă și recompensă Dr. N. Mărgineanu.

Noțiuni de statistică. Dr. N. Mărgineanu.

Teste educaționale. Dr. Alex. Roșca.

Profilul psihologic. Dr. Nicolae Mărgineanu.

Diferențe psihologice în legătură cu etatea și sexul. Dr. Al. Roșca.

Invățare și uitare. Dr Alex. Roșca.

Higiena mintală școlară. Dr. Alex. Roșca.

Copii problemă. Dr. Salvator Cupcea.

Pe lângă acest curs s'a organizat un seminar condus de N. Găgescu, unde s'au discutat probleme în legătură cu studiul individualității și s'au dat îndrumări privitoare la complectarea fisei individuale a elevului, pe baza de observație dirijată.

CURS DE CLINICA INFANTILA ȚINUT DE D. DOCENT DR. AXENTE IANCU

Cuprinde următoarele lecții:

„Lenea" tiroidiană a elevilor și tratamentul ei (cu prezentă de cazuri și ilustrarea rezultatelor medico-pedagogice obținute).

Encefalitele post-infecțioase și post-vaccinale în determinismul întârziaților medicali din școală (cu observațiuni personale).

Rolul corpului didactic în combaterea rugeolei în oraș și la sate.

Indeletnicirile corecte în mediul rural în alimentațiunea copilului mic (cu demonstrațiuni de grafice originale).

Adaptarea orarului la exigențele legii biologice a elevilor (cu exemplificări împrumutate din actualele programe școlare).

CURS DE ISTORIA LIMBII ROMANE ȚINUT DE D. CONFERENȚIAR DR. SEVER POP

Cuprinde următoarele lecții:

Despre limbă, limba literară, dialect și grai.

Originea și formarea limbei române.

Formarea dialectelor limbii române.

Dialectul istro-român, (cu proecțiuni).

Dialectul aromân, (cu proecțiuni).

Dialectul meglenoromân, (cu proiecțiuni).

Influențele străine asupra limbii române.

Influența slavonă asupra limbii române.

Alte influențe străine (bulgară, rusă, maghiară, etc.).

Deosebiri de grai în dialectul daco-român, (cu proecțiuni).

Inceputurile literaturii române.

Reformațiunea și literatura religioasă.

Literatura română în sec. XVI-lea.

Literatura română în sec. al XVII-lea.

Cronicarii moldoveni.

Cronicarii munteni.

Literatura română în sec. al XVIII-lea.

Școala ardeleană.

Influențele școalei ardelene.

Literatura populară.

EVOLUȚIA LITERATURII MODERNE IN FUNCȚIE DE PUBLICAȚIILE PERIODICE, ȚINUT DE DR. OLIMPIU BOITOS

Cuprinde următoarele lecții:

Rolul periodicelor în mișcarea literară.

Intâile periodice literare.

Epoca „Daciei literare" și ecourile ei.

Epoca „Convorbirilor literare".

Epoca „Convorbirilor literare": publicații periodice ardelene.

Epecoa Semănătorului: în două lecții.

Epoca „Vieții Românești" în trei lecții.

CURS DE ISTORIA ROMANILOR ȚINUT DE DOMNUL DR. I. MOGA

Formarea poporului român, (cadrul geografic, împrejurările politice și elementele etnice).

Cniezatul, Voievodatul și Principatul românesc. Regimul Feudal și primele răscoale țărănești.

Luptele românilor pentru neatârnare și rolul lor de apărători ei creștinătății.

Mihai Viteazul.

Relațiile dintre Transilvania, Moldova și Țara Românească în sec. al XVIII-lea. Frământări culturale și bisericești. Politica de echilibru.

Literatura și arta românească în sec. XVI-lea și al XVII-lea (cu proecțiuni).

Stăpânirea Habsburgilor în Transilvania și regimul Fanariot în țările române.

Reforme economice; răscoala din 1784; răscoala lui Tudor Vladimirescu.

Revoluția dela 1848—1849 și urmările ei.

Unirea dela 1859. Reformele lui Cuza Vodă.

Românii ardeleni în perioada încercărilor constituționale.

Românii de dincoace de munți în epoca dualismului Austro—Ungar.

Făuritorii României moderne: Carol I, Ferdinand cel Loial și Carol al II-lea.

Pe lângă aceste cursuri au mai conferențiat: d. prof. Liviu Rusu despre Dans și horă. D. Crăciun despre: „Istoria cărții românești", 2 lecții. D. I. Ciolan: Cooperativele românești. Zevedei Barbu: Minciuna în lumea copilului, 2 lecții și Dumitru Isac: Problema cunoașterii în filosofia individului.

Din acest program desprindem două aspecte ale cursurilor. Primul aspect îl formează cursul de psihologie școlară, cursul de Clinică infantilă și Seminarul având caracterul de specializare și orientare a învățătorului în educație pe bază de psihologie școlară.

Al doilea aspect îl formează: Cursul de istoria limbii române, Evoluția Literaturii moderne în funcție de publicații periodice, Cursul de istoria Românilor și are caracterul de pregătire generală a învățătorilor în direcția literară și istorică.

Acest program de cursuri a fost susținut cu multă conștiinciozitate de domnii conferențiari, oameni de știință care marchează prin operele lor puncte importante în desvoltarea științei la noi și în străinătate.

In puținele ore libere, cursiștii au vizitat institutele muzeele, laboratoarele și biblioteca universității, unde au primit explicații ample despre funcțiunea lor universitară și culturală. Din aceste institute, învățătorii au desprins munca intelectuală disciplinată și totodată și-au dat seama că ei însăși pot contribui la desvoltarea acestei munci, fie că descopere o piatră istorică, fie că semnalează un obicei vechiu; însfârșit mediul în care trăește poate să ascundă atâtea bogății spirituale pe care numai dacă le-ar semnala specialiștilor ar aduce o contribuție destul de însemnată.

Cursurile de vară dela Universitatea din Cluj în afară de atmosfera pur intelectuală, au avut și posibilitatea să întărească raporturile de înfrățire colegială între învățătorii depe întinsul țării; iar față de fostul președinte al asociației generale a învățătorilor din România, actualul subsecretar de Stat la ministerul Educației Naționale, d. D. V. Țoni să-și manifeste toată dragostea și încrederea în realizările aduse de când este la conducerea acestui minister.

Vizita pe care d-sa a făcut-o la aceste cursuri a fost o sărbătoare înălțătoare nu numai pentru învățător ci pentru toată lumea intelectuală clujeană, care a populat sala de conferințe a Colegiului Academic.

Cursurile de vară pentru învățători dela Universitatea din Cluj s'au încheiat în ziua de 23 Iulie în atmosfera de doliu care a cernit sufletul tuturor, prin moartea celei mai scumpe regine a neamului românesc.

Cluj, 12 August 1938.

N. Găgescu

„Curentul" economic și financiar

Elveția a mărit taxele de intrare asupra grâului și secarei

In termenii tarifului obișnuit din 1921, cerealele brute sunt prevăzute cu o taxă de exportare de 60 centime la suta de kg.

Al doilea program financiar (1936) autoriza consiliul federal să perceapă, pornind dela o dată ce urma să fie fixată, un drept de intrare de 1 fr. la suta de kg. asupra grâului și secarei. Această taxă nu trebuia să atragă sporirea prețului pâinei. Având-se în vedere prețurile fixate pentru grâu și în special din cauza devalorizării francului elvețian în Septembrie 1936, consiliul federal a renunțat la ridicarea taxelor de intrare asupra grâului și secarei.

De când prețul grâului a scăzut pe piețele mondiale din cauza recoltei abundente din anul acesta, era de așteptat o nouă scădere a prețurilor. Ar urma de aci ca grâul pentru pâine luat pe seama confederației să fie cedat morarilor la un preț scăzut corespunzător celui de pe piața mondială.

Astfel se sporește diferența între prețul mare plătit producătorului și prețul cerut morarilor. In consecință cheltuelile pentru administrația grâului cresc. O astfel de sarcină în plus este incompatibilă cu situația financiară actuală. Deasemenea, în ultima sesiune a camerelor federale s'a sugerat crearea unui drept de vamă compensator asupra grâului de pâine importat.

Examinarea acestei chestiuni a arătat că în privința prețurilor actuale ale pieței mondiale un drept de 2,40 fr. la suta de kg., în afară de taxa actuală de 60 centime, poate fi percput asupra grjului pentru pâine fără ca această sarcină suplimentară să aducă o sporire a prețului actual al pâinii.

Consiliul federal a fixat, deci, 3 fr. pentru suta kg. de grâu sau secară nedenaturată ca drept de intrare.

Această decizie a intrat în vigoare la 17 August. Consiliul federal va prezenta adunării federale în sesiunea viitoare un mesagiu pentru aprobarea acestei măsuri.

Avansările în corpul silvic

Ministerul domeniilor a dat următoarea decizie:

Avansările în corpul silvic, ca în toate corpurile constitue, se fac la date fixe pentru întreg corpul (odată pe an, la 1 Ianuarie).

Comitetul de înaintări al corpului silvic va lua în considerare pe acei membri ai corpului care, la data fixată, au minimum de vechime legală.

Toți care nu au minimum de vechime legală în anul curent, vor fi examinați în anul următor și propuși, dacă îndeplinesc condițiunile, pentru data fixă, când se face mișcarea în anul următor.

Nu se poate ține socoteala individuală a vechimei pentru fiecare candidat la avansare. Niciun candidat nu poate pretinde convocarea comitetului și declanșarea procedurii de avansare, în momentul precis când el a împlinit termenul, ci examinarea se face pentru tot corpul odată, la datele când comitetul e convocat, indiferent dacă la acea dacă unii ingineri silvici au exact minimum de stagiu, iar alții mai mult cu câteva luni sau câteva zile.

Rectificări de vechime pentru trecut, derivând din calcule individuale ale fiecăruia, potrivit timpului servit, nu se admit.

Comitetul actual de propuneri și ministrul actual, nu poate impieta asupra propunerilor făcute de comitete anterioare și de deciziuni date și neatacate în contencios, în termenul legal.

A stabili azi rectificări pentru trecut, înseamnă a anula fără cădere și fără drept, lucrări legale și definitive, făcute la timpul lor.

Aceasta ar fi o procedură și ilegală și ilogică. Consecința ei ar fi un haos permanent în cadrele corpului silvic, cadre care trebue să fie stabile și ordonate, cum sunt și cadrele altor corpuri constituite: magistrați, ofițeri, ingineri tehnici, etc.

Incadrări din nou în gradele corespunzătoare vechimei maxime, stabilite de lege pentru suma tuturor gradelor, și cu judecarea activității și constatarea împlinirii și celorlalte condițiuni legale (diplomă, examen, etc.), se pot face, întru cât legea nu le oprește.

Intrucât legea nu permite avansarea la alegere până la gradul de inspector, decât în proporție de un candidat la alegere pentru unul la vechime, și întrucât comitetul a propus mai mulți candidați la alegere decât proporția prevăzută de lege, se va reexamina tabloul și se vor menține numai numărul de propuși la alegere stabilit prin lege (adică egal cu numărul celor propuși la vechime).

BURSA

23 August 1938

Bursa este animată în compartimentul acțiunilor, majoritatea hârtiilor adăugând plusuri față de cotațiunile din ajun.

Letea, insistent cerută, atinge cursul de 950 lei.

Sunt ferme acțiunile S. T. B. la 1295, Banca de Credit 442 și Mica la 1485.

Târgul de efecte este calm, tendința slabă.

Au încheiat:

Renta de împroprietărire 63 7/8.
Renta de consolidare 44 3/8, 44,30, 44¹/₄.
Renta de desvoltare 64¹/₂, 64 3/8.
Renta de stabilizare 62¹/₄, 62 1/8.
Renta de înzestrare mari 85 7/8, 86.
Renta de înzestrare mici 83.
Renta de consolidare 1922 28¹/₄.
Renta 1933 66¹/₄.
Renta perpetuă 1922 61.
Scris. Urb. Buc. 5% 64¹/₂.
Scris. Urb. Buc. 5% t. vechi 38 3/8.
Acțiuni Letea opt. 925, 930, 938, 940, 945, 950, 945, 950.
Acțiuni Letea c. v. 930.
Acțiuni S. T. B. 1212, 1218, 1215.
Acțiuni Reșița 550, 552.
Acțiuni Mica 1487, 1485.
Acțiuni Clădirea Românească 327, 322.
Acțiuni Banca Românească 596.
Acțiuni Banca de Credit 440, 442.
Acțiuni Astra Română 975, 972.
Acțiuni Creditul Minier 282.
Acțiuni I. R. D. P. 79.

CURSUL DEVIZELOR

Paris	2.65—2.80
New-York	98.65—100.65
Londra	481—491
Olanda	53.80—54.80
Elveția	22,55—23.—
Bruxelles	16.65—17.—
Varșovia	18.65—19.05
Italia	5.19,66—5.19.66
Pengoe	25—26
Kor. Kc.	3.46—3.53

La aceste cursuri de adaugă prima de 38 la sută.

CURSUL OFICIAL AL MONEDELOR LA BANCA NAȚIONALA

Franci francezi	3.73—3.93
Lira Palestineană	492—502 (x)
Kor. Suedeze	25.40—25.90 (x)
Lira italiană	519.66—519.66 (x)
Zloți	18.65—19.05 (x)
Otomane	82—83 (x)
Belgas	16.65—17 (x)
Kc.	3.44—3.51 (x)
Elveția	22.70—23.15 (x)
Dolari	98.65—100.65 (x)
Olanda	54.95—55.95
Dinari	2.898—3.05
Pengoe	25—26
Drahme	1.05—1.07

La monedele de mai sus însemnate (x) se adaugă un plus de 38% atât la vânzare cât și la cumpărare.

CURSURI INFORMATIVE
rămase pe ziua de
23 August 1938

SCRISURI	
Func. Urb. Buc. 5%	38¹/₂—39¹/₂
Func. Rurale 5%	39¹/₂—40
Func. Urb. Buc. t. n. 5%	63¹/₂—64¹/₂
Bon Casa Rur.	52—53
Func Urb Iași 5%	30¹/₂—31—
OBLIGAȚIUNI	
Com. Buc. 5%	55—60
Com. Buc. 4%	50—55
Com. Buc. 3%	46—47
Com. Loc. cit. 5%	57—58
Jud. Com. 4% exec.	75—76
Jud. Com. 5%	72—73
RENTE	
Con. A și B 4%	50—53
4% 1913	61—63
Unirea 5% 1919	72.50—73.50
5% 1920	71—72
5% Perpetuă	60¹/₂—61
7% 1929 Stb.	62¹/₂—63
7¹/₂% 1931 desv.	64—64¹/₂
5% 1933	66—67
3% consolidare	44¹/₄—44 5/8
4% Bon de impozite	47—48—
Inzestrări mari	86¹/₂—86³/₄
Exproprieri	64¹/₂—65
ASIGURARI	
Dacia România	4300 4350
Generala	1165 1175
Națională	240 250
Agricola Fonciera	295 305
BANCI	
Banca Națională	5575—5625
Românească	595—600
Banca de Credit Român	440—450
Comercial Rom	220—230
Cerealiștilor	340—360
Scont	310 320
Agricola	110— 120
Comert Craiova	170 180
SOCIETAȚI	
Astra Română	965—975
Steaua Română	380—390
Creditul Minier	275—285
Petrol Block	75 80
Concordia	530—540
I. R. D. P.	76—80
Redevența	240 250
Petrol Românesc	440—450
Reșița pui	550—560
Tramvaie com	1200—1210
Mica	1480—1490
S. R. D.	800—820
Letea	920—930
Clădirea Românească	310—320
Letea	860—870
Creditul Industrial	835—845
Reșița	570—580

—xoxoxoxo✶oxoxoxox—

Noui comisiuni interimare la casele de asigurări

Ministerul muncii, sănătății și ocrotirilor sociale, a numit următoarele comisiuni interimare la casele de asigurare:

CAMPINA

a) Marea industrie: patroni: Adrian Ghinescu; salariați: Vasile Neagu.
b) Comerț: patroni: Mihail Păltineanu; salariați: Gheorghe Irimia;
c) Meserii: patroni: Nicolae Aldea-Morăruș; salariați: Ioan G. Zaharescu.

CONSTANȚA

a) Marea industrie: patroni: ing. V. Ionescu; salariați: Gh. Răducanu;
b) Comerț: patroni: Tudor Tacu; salariați: Victor Pascu;
c) Meserii: patroni: I. Bombeș; salariați: Ivan Teodor.

PLOEȘTI

a) Marea industrie: patroni: ing. Stoica; salariați: Gh. Martinescu;
b) Comerț: patroni: Ștefan Ghiculescu; salariați: Mihail Papadopol;
c) Meserii: patroni: Ion Ionescu; salariați: Pavel Stătescu.

—xoxoxoxo✶oxoxoxox—

Reviste

A apărut Nr. 34, anul 6, din publicația „Finanțe și Industrie", redactată în limba română și franceză.

Redacția și administrația, str. N. Bălcescu Nr. 8, et. II.

Ofensive de export și alte ofensive

Debușeul sud-est european

Acțiunea anglo-franceză. - „Germania nu poate privi cu indiferență".

Presa germană continuă să urmărească cu atenție acțiunea anglo-franceză în sud-estul european, în care vede străduința celor două mari puteri „de a elibera statele sud-est europene de sub dependența germană". Ziarele germane se plâng că noua politică engleză în basinul dunărean și în Balcani este îndreptată contra Germaniei, care trebue scoasă din arena concurenților din această parte a Europei.

Iată, de ex., ce scrie în această chestiune, marele ziar de specialitate „Frankfurter Zeitung", care reflectă opiniile guvernului din Berlin:

„Pe piețele mondiale, concurența nu luptă niciodată cu mănuși. De câtva timp însă, a început o cursă de întrecere deosebit de aprigă, în care făcându-se uz de coate mai mult decât oricând și ținându-se prea puțin seama de scrupule și de imperativele loialității, se face dimpotrivă tot posibilul pentru distrugerea, sau cel puțin pentru scoaterea din luptă, a adversarului.

In această dispoziție de spirit răsboinică, pe care unele guverne nu numai că o privesc cu plăcere, dar chiar o stimulează, se întrebuințează o „*ofensivă*" a exportului. Nu e vorba numai de o ofensivă trecătoare, menită să degreveze piețele interne lovite de criza economică de astăzi; sunt operațiuni cu obiectiv mai depărtat, menite să scoată din arenă anumiți concurenți, de pildă Germania din sud-estul european. Aceste obiective, susținute uneori și cu împrumuturi, își maschează cu greu caracterul *politic*.

IN STATELE UNITE

In Statele Unite, ofensiva de export nu este decât o reacțiune pur economică, — dorința de a găsi pe piața mondială o compensație pentru pierderile suferite pe piața internă. Statele Unite sunt lovite cel mai greu de criză. La aceasta se adaugă recolta-record din 1937. Acești doi factori au aruncat peste granițele Statelor Unite o adevărată cascadă de mărfuri, deschizând mai larg decât oricând ventilul exportului. In primul semestru 1938, exportul american a întrecut cu 1.59 miliarde dolari cifra din epoca celui mai mare *boom;* atunci, în primul semestru 1937, cifra aceasta fusese de numai 1,54 miliarde de dolari. Presiunea exercitată de exportul american a fost resimțită cel mai greu în lunile trecute de exportatorii din celelalte țări. Un exemplu tipic îl găsim în situația critică care a lovit în răstimpuri piața internațională a fierului și oțelului.

Tot astfel, se vede amenințat în momentul de față și cartelul cuprului. Americanii aruncă pe piață cantități de cupru mult mai mari de cum le permite clauba de export, convenită cu producătorii neamericani. Ofensiva Statelor Unite este deosebit de aprigă pe piața sud-americană. In acest scop, U. S. A. intensifică actualmente activitatea „Băncii de export și import", care are ca obiectiv principal protejarea exportatorilor contra tuturor riscurilor. Cuvântul de ordine al politicii actuale este „constituirea unui bloc panamerican", preconizat anul acesta în repetate rânduri de președintele Roosevelt. Idee aceasta croiește drum pentru o cât mai mare intensificare a relațiunilor comerciale dintre America de Nord și America de Sud. Se crede că concurența de peste ocean va fi scoasă mai ușor din luptă dacă America de Sud se va convinge că datoria oricărui american este să cumpere numai în Statele Unite.

ACȚIUNEA ANGLIEI IN SUD-ESTUL EUROPEI

Marea Britanie se află și ea angajată într'o ofensivă de export, care desigur nu și-a atins încă apogeul. Motivele le găsim fără îndoială în criza internă din Anglia. Intre altele, Anglia amenință cu un război al cărbunelui, cu ajutorul taxelor de export. In linii generale însă, scopul ofensivei engleze cât și al celei franceze este — în mod mai mult sau mai puțin evident — un scop de ordin politic. Aceasta se oglindește perfect în împrumutul (în moneda noastră cca. 8 miliarde de lei acordat de Anglia acum câteva săptămâni Turciei și în cel de 600 milioane lei acordat de Franța Bulgariei. Acelaș lucru se poate spune și despre planurile, elaborate sub eticheta „noua politică engleză în basinul dunărean și în Balcani" și care sunt acum obiectul de discuție al opiniei publice engleze. In ziarele din Londra citim că ministerul de comerț a numit o comisiune care să întocmească un plan vast pentru ajutorarea ecomonică a statelor balcanice și dunărene și că după împrumutul acordat Turciei se vor acorda mai târziu împrumuturi similare, altor țări.

Mărturisite sau nu, aceste tendințe se îndreaptă contra plasamentului german pe piața răsăriteană. Statele sud-est europene — aceasta e ținta politică urmărită — trebuie eliberate de sub dependența germană, bineînțeles înlocuindu-se cu mai multă libertate această „dependență" printr'o și mai accentuată depndență de Anglia și Franța.

Ceeace Anglia și Franța fac în Europa, spre a-și asigura în sud-estul european și în Balcani o cifră de export mai mare, face Japonia pe celelalte pieți ale lumii, pentru a-și acoperi importul de război, — și o fac și țările mai mici, ca de pildă Belgia, unde decurând s'au acordat prin lege garanții de export în sumă de 1,2 miliarde de franci belgieni.

Paralel cu aceste ofensive de export se dau lupte defensive contra importului. In primul semestru 1938, importul american a scăzut la 961 de milioane de dolari, față de 1683 de milioane din primul semestru 1937. In Anglia se face atmosferă contra importului de automobile și se fac pregătiri în vederea urcării taxelor vamale pe instrumentele muzicale, pe ceasornice, filme, etc. Japonia a limitat toate importurile care nu interesează războiul.

Prin urmare, în timp ce pe de o parte se forțează exportul, pe de altă parte se restrânge piața mondială pentru importul din țările industriale, și astfel se acumulează marfă mai multă pe un spațiu mai restrâns.

PARALIZAREA CONCURENȚEI GERMANE

Se înțelege dela sine că Germania nu poate privi cu indiferență la această desfășurare a lucrurilor. Situația de azi amenință mai mult decât oricând să paralizeze concurența germană pe piața mondială. Germania nu e în măsură să acorde împrumuturi în devize. La avantagiile rezultate pentru ceilalți din devalorizare și pe care (până anul trecut) industria germană le-a putut compensa, dar numai foarte rar, prin măsuri de autoajutorare, s'a adăugat acum o nouă disparitate de prețuri, căci între timp prețurile engleze și americane au scăzut. Importatorul german nu poate lua dispoziții pe termen lung și nu se poate folosi de conjuncturile de prețuri favorabile, așa cum o face concurentul de peste graniță. Cum însă pentru a-și plăti importul Germania trebue să-și mențină exportul cel puțin la limita de până acum, nu-i rămâne nimic alt de făcut decât să țină seama de ofensivele de export ale celorlalți; cu alte cuvinte să dea — mai mult decât până acum — precădere exportului, în distribuirea materiilor prime. In combaterea planurilor anglo-franceze în sud-estul european — închee marele ziar german — Germania se găsește într'o situație favorabilă: ea poate aminti țărilor sud-est europene că dacă ele au rămas aproape neatinse de criza actuală, aceasta trebue s'o mulțumească în principal Germaniei care, neinfluențată de oscilațiunile conjuncturii, a făcut acolo, cumpărături neîntrerupt masive de produse".

Urgentarea lucrărilor de drumuri

D. GHELMEGEANU

Prin decret-regal, ministerul lucrărilor publice și al comunicațiilor, prin derogare dela art. 105 din legea contabilității publice, este autorizat să modifice contractele Nr. 27.632, 44.117, 51.962, 54.706 din 1937, și 1.896 din 1938, precum și caietele de sarcini respective, reducând termenul de execuțiune dela 5 ani la 4 ani pentru contractul Nr. 54.706 din 1937 și dela 5 ani la 3 ani, pentru celelalte patru contracte, prețurile contractuale rămânând neschimbate iar plata lucrărilor și materialelor aprovizionate se va face pe bază de situații de plată pe măsura executării, încheindu-se un act adițional autentic la fiecare contract.

Ministerul lucrărilor publice și al comunicațiilor va suporta cheltuelile și taxele de lombard ce se ridică la suma de lei 4.439.238, necesare unui avans de 48.440.000 lei ce i se va pune la dispoziție de Casa Autonomă a Monopolurilor, în cursul acestui exercițiu din cotele exercițiilor viitoare ale creditului de 1.617 milioane lei, deschis cu legea promulgată cu decretul regal Nr. 3.228 din 21 Decembrie 1936, ministerul lucrărilor publice și al comunicațiilor, va acoperi aceste cheltuieli din sumele neangajate ale acestui credit.

Programul lucrărilor forestiere de toamnă

Eri dimineață s'a ținut la ministerul agriculturii, conferința șefilor inspectoratelor silvice de regim, sub președinția d-lui ing. consilier H. Lazăr, director general, asistat de subdir. gl. N. Teodorescu.

Au participat din exterior d-nii: Broșteanu, Botescu, Constantinescu, M. Georgescu, Gh. Petrescu, Zeicu, Holca, Marțian Schiller, Tipa, Nițescu.

S'au discutat următoarele interesante probleme:

1) Programul de lucru pe trimestrul Septembrie—1 Decembrie.

2) Legea și regulamentul circulației materialului lemnos, pentru ca bazat pe constatarea dificultăților rezultate din aplicarea lor, să se aducă urgent corectivele necesare.

3) Legea administrativă și poziția inginerilor și a serv. silvice în cadrul noului aparat administrativ de Stat.

4) Proectul de lege pentru reglementarea pădurilor ce cad în zonele de protecție. Pentru a face aplicabilă această lege de mare interes național, dar care era firesc să creeze și conflicte de interese prin generalizarea și stricteța sa, ca o primă măsură se dispune ca amenajamentelor și regulamentelor de exploatare în vigoare să li se prelungească valabilitatea lor până la epoca revizuirei; iar la pădurile mai mici, prin derogare dela dispozițiunile generale ale legei care prevede exploatarea cu continuitatea și raport susținut la toate pădurile de protecție, îndeosebi cele necesare apărării naționale și care cad în zonele (perimetrele) respective, la pădurile mici exploatarea se va face prin norme cu totul speciale, în interesul proprietarilor respectivi și al nevoilor de lemne.

D. prof. M. Drăcea, secretar general, s'a interesat despre programul de lucrări, lucrând cu fiecare șef de inspectorat în parte.

Piața cerealelor la Constanța

CONSTANȚA 23. — Piața neschimbată.

In port au sosit: 159 vag. grâu, 21 vag. orz, 1 vag. linte, 1 vag. mazăre.

Prin bursă s'a vândut: 25 și un sfert vag. grâu, 34 și un sfert vag. orz, 1 vag. rapiță, 1 vag. mazăre.

La bursă cerealele au cotat: predări imediate, linie siloz: grâu roșu de 77 kgr. 39.000; grâu roșu de 78 kgr. 40.000; grâu de 79 kgr. 39.000-39.250; grâu de 80 kgr. 40.625-41.000; orz de 55 kgr. 30.250; orz de 56-57 kgr. 30.375 orz de 58-60 kgr. 30.500; orz de 62-63 kgr. 30.750; mazăre Victoria furajeră 45.250; rapiță colza 67.250.

Predări cu termen: orz de 58-59 kgr. 30.250; rapiță naveta 68.000; rapiță sălbatecă 48.000; mazăre furajeră 44.000; mazăre Victoria 45.000; măzăriche semănată 45.000; fasole de Ialomița 85.000; fasole de Bazargic 86.000; fasole de Transilvania 88.000; grâu de 78 kgr cu 3 la sută 39.500; secară 26.500; floarea soarelui 46.500; in 100.000; (toate predare August, linie siloz); porumb 34.500 (predare promptă); orz 37 000 (predare stație).

In silozuri se găsesc depozitate: 30 vag. porumb; 865 vag. orz, 170 vag. măzăriche, 2820 vag. grâu, 326 vag. mazăre.

Silozuri ocupate: 466; silouri disponibile: 284.

La Galați

GALAȚI, 23. — Piața locală a cerealelor se prezintă calmă și neschimbată.

In port și în docuri au sosit 93 vagoane cu diverse cereale; *în obor au intrat* 97 care și s'a vândut: orzul 2,80-2,90 kgr.; ovăzul 4,55; porumbul 3,70-3,75.

Prin bursă s'a încheiat o singură tranzacție: 1 jum vag. orz de 58-59 kgr. cu 6 la sută 29,250.

La bursă au cotat: grâu, recolta 1937 de 79 kgr. cu 2 la sută 39.000 linie doc pentru export; grâu de 79 kgr. cu 2 la sută 41.000 pentru consum intern; orz de 59-60 kgr. cu 6 la sută 29.500 lire doc pentru xeport; orz de 59—60 kgr. cu 6 la sută 31.000, pentru consumul intern; ovăz de 40 kgr. 10 la sută 41.000 pentru export, secară de 70 kgr. cu 10 la sută 29.000 linie doc pentru export; porumb vechi 34.500 duplicat; rapiță naveta 68.000; rapiță colza pentru consum intern și seminte de bostan 73.000; muștar galben 65.000; floarea soarelui 42.000—43.000; mazăre Victoria 43.000; fasole de rând 34.000-75.000.

La Brăila

Prin bursă s'au efectuat următoarele transacțiuni:

2 vag. muștar brut cu 63.000 lei vag. 16 vag. porumb cu 34.000 lei vag. 2 jumătate vag. mazăre furajeră 41.000 lei vag.

In oborul de cereale au venit și s'au vândut 155 care orz cu 2.80—3,10 lei kgr. 8 care ovăz cu 4.30—4.50 lei kgr. 98 care grâu cu 4—4.20 lei kgr. 14 care grâu inferior cu 2.60—3,90 lei kgr. 16 care porumb cu 3,72—3.77 lei kgr. 4 care mazăre victoria cu 4.10 lei kgr. 2 care mazăre măruntă cu 4 lei kgr.

Pe linia portului sunt 95 vagoane cereale cari așteaptă a fi descărcate.

In port acalmie.

La Ploești

PLOEȘTI 23. — La bursa de cereale din orașul nostru, s'au înregistrat azi următoarele prețuri: Grâu lei 3.60—4; Porumb lei 3.95—4; Orz 3.20; Ovăz 4.55; Dughie lei 1.20—1.45.

—xoxoxoxo✶oxoxoxox—

Bursa de mărfuri din București

Operațiuni încheiate în ziua de 22 August 1938

Porumb rec. 1937 1 vag. lei 365 suta kgr. franco vag. Oltenița. Porumb idem 7 vag. lei 355 suta kg. franco vag. Vlăduleni. Mazăre furajeră rec. 1938 10 vag. lei 395 suta kg. franco vag. Slatina.

Conferinta șefilor inspectoratelor silvice

Eri s'a ținut la ministerul agriculturii și domeniilor conferința șefilor de inspectorate silvice, sub președinția d-lui inginer consilier silvic Dem. Grozescu, directorul Ameliorărilor Pădurilor de Stat.

Au participat șefii serviciilor centrale d-nii: Schorscher, Gh. Vasiliu și I. Marinescu; inspectorii g-rali de control: N. Nedelcovici și I. P. Sclavu, iar din exterior șefii sau delegații celorlalte inspectorate, d-nii: I. Zeicu, V. Broșteanu, Gh. Petrescu, Marin Georgescu, St. Constantinescu, I. Botescu, Marțian, Holca, Nițescu, Tipa și Schiller.

S'au discutat următoarele chestiuni:

1. Intocmirea programului de lucru, pe trimestru Septembrie viitor, cu precizarea naturii lucrărilor care vor trebui intensificate, însă în funcție de posibilitățile financiare (fonduri dela Stat și proprietarii interesați) spre realizarea tuturor prevederilor.

2. Exploatările în pădurile administrate de stat, organele din exterior având datoria să accelereze întocmirea lucrărilor respective și să facă toate înlesnirile proprietarilor însăși spre a le da putința să-și exploateze și valorifice pădurile proprii, ușurând astfel aprovizionările cu lemne de foc ale Instituțiilor și populației prin mărirea stocului de lemne spre a răspunde nevoilor pieții interne și pentru comerțul exterior.

In ce privește pădurile de protecție necesare apărării naționale care cad în zonele respective de protecție, se vor întocmi tablouri pentru a fi în bloc supuse aprobărei Marelui Stat Major și Consiliului Tehnic Silvic; iar dacă sunt posibilitățile normale scadente pe anul în curs, autortățile silvice vor încuviința imediat aceste exploatări, având însă, avizul Ministerului Apărării Naționale.

3. Propaganda forestieră. S'a preconizat crearea și distribuirea unor premii sătenilor care au efectuat reușite lucrări de plantații pe terenurile degradate și sterile.

D. Sisești, ministrul agriculturii a înființat pentru întâia oară acest fond special de premii pentru a stimula o activă propagandă în sânul nației unde trebue promovată ideea forestieră, demonstrând foloasele acestor lucrări de ameliorare, consolidare, etc., făcând din săteni colaboratorii inițiativei oficiale a ministerului.

4. In privința Mănăstirilor s'au dat dispozițiuni precise asupra modului de predare a pădurilor ce li s'au atribuit spre folosință și a organizării exploatării lor încă din a. c., până la întocmirea și definitivarea lucrărilor de amenajare; aceasta pentru ca Legea de Inzestrare să-și producă efectul salutar, mânăstirile beneficiind astfel efectiv de dreptul lor legal pentru uzul propriu și spre a răspunde înaltelor țeluri urmărite.

5. *Problema plantării drumurilor.* Se va interveni către ministerele de interne și al lucrărilor publice spre a se stabili norme generale precise, indicând natura lucrărilor, epoca — de preferință toamna — și specile „standard", apte de a fi plantate după regiuni, cu garanția reușitei. Se va aeva în vedere și chestiunea cablurilor și a rețelelor telefonice, din cauza cărora se multilează adesea plantațiile de arbori și pomi fructiferi din zona șoselelor și a căilor ferate.

6. Serviciile exterioare sunt invitate a da sugestiuni în ce privește orientarea lor în raport cu principiile nouei legi administrative care a intrat în vigoare.

7. Se va întocmi cât mai urgent cu putință *fișele caziere ale pădurilor administrate de Stat,* în vederea aplicărei *noului proect de lege* care în curând se va traduce în fapt.

Șefii inspectoratelor silvice vor convoca în conferințe regionale pe toți șefii de ocoale pentru deplina lămurire a problemelor de mai sus în vedera urgentei și strictei executări, conform dispozițiunilor.

Dela C. F. R.

Condițiile de admitere în școlile medii de mișcare

Direcțiunea generală c. f. r. face cunoscut că în ziua de 16 Oct. a. c., se va ține la București un examen de admitere pentru două școli medii de mișcare din cari una va funcționa în București și alta în exterior.

Aceste școli au menirea să pregătească impiegați de mișcare necesari direcției mișcării.

Sunt vacante 80 locuri dintre cari 50 rezervate fiilor de ceferiști și 8 orfanilor de răsboiu recomandați de ministerul muncii, cari trebue să obțină media g-rală de cel puțin 6,50 pentru a fi admiși.

Candidații la acest examen trebue să îndeplinească următoarele condițiuni: etatea maximă 24 ani cel puțin bacalaureatul s'au absolvența unei școale superioare de comerț, să fie cetățean român să aibă certificat de bună purtare, să aibă serviciul militar și toate drepturile politice și civile

Cererile și actele necesare se vor înainta până la 12 Octombrie la secretariatul școlilor profesionale din București calea Griviței 343. După examenul medical cei admiși vor fi supuși la examenul scris care va consta dintr'o compoziție la limba română și o problemă de matematici. Proba scrisă este elimenatorie.

EXAMENE PENTRU TAXATORI TEMPORARI

In ziua de 28 August 1938 ora 8 va avea loc în localul stației T. Severin un examen în scopul de a se completa locurile vacante de taxatori temporari necesari pentru regiunea T. Severin, iar în ziua de 3 Septembrie 1938 ora 8 un examen în localul stației Petroșani, pentru taxatorii temporari necesari în regiunea Petroșani pendinte de centrul Auto-București.

Condițiunile de admitere se pot vedea la biroul de informați din direcția mișcării București, la centrul de autobuze București și la stațiile respective.

Aplicarea timbrelor C. F. R.

De oarece unele unități nu sunt lămurite asupra cazurilor când se aplică sau nu timbre C. F R. direcțiunea generală a stabilit următoarele dispozițiuni:

Nu se aplică timbre c f. r. pe ordinele de transport când sunt eliberate în interesul strict al serviciului.

Se aplică însă timbre c. f. r. pe următoarele ordine de transport cari nu sunt considerate ca făcute în interes de serviciu:

a) vizită la circumscripția medicală C.F.R. b) internări la sanatorii, c) mutări la cerere sau mutări disciplinare, d) scoateri la pensie, e) licențiere de serviciu, f) pentru lucrătorii temporari când merg după alimente etc.

EXAMENUL PENTRU ȘCOALA DE ELEVI MESERIAȘI AMANAT

Examenul de admitere pentru școala superioară de elevi meseriași fixat pentru data de 4 Septembrie se amână pe data de 20 Octombrie crt.

Condițiunile de admitere rămân cele fixate, și înscrierile se primesc până la 16 Octombrie. Se reamintește că școala durează 4 ani, iar elevii ei pot ajunge maeștrii de atelere, șefi de depou și controlori.

★

Direcțiunea generală C. F. R., a aprobat ca transporturile de Soia ce se vor expedia din orice stație din țară cu destinația Cernăuți și exportate după uscare prin punctul de frontieră Orășeni, să se taxeze cu tariful de export direct dela predare, prin sistemul depozitelor provizorii și în condițiunile punctului 20 al paragrafului 8, partea 1 din tariful local de mărfuri. Cantitatea de soia exportată va trebui să fie egală cu cea transportată la punctul de uscare Cernăuți.

Productia grâului în județul Ilfov

Regiunea Agricolă	Suprafața cultivată cu grâu de toamnă	Producția la ha (kgr.)	Calitatea Greutatea	Calitatea Corpuri străine	Calitatea Cantitatea produsă
Băneasa	7803	2000	79	0—5%	15.606.000
Bolintin	5019	1600	78	0—8%	8.030.400
Budești	21941	1800	78	0—7%	39.593.800
Buftea	8910	1700	78	0—7%	15.147.000
Domnești	3747	1600	78	0—8%	5.995.200
Fierbinți	16651	1800	78	0—7%	29.971.000
Oltenița	16296	1700	78	0—7%	27.703.200
Pantilimon	14184	1600	78	0—8%	22.694.400
Săruleștí	21019	1600	78	0—8%	33.630.400
Vidra	6861	1700	78	0—8%	11.663.700
Total Jud.	122431	1710	78	0—7%	209.935.900

Cota apei Dunării din porturile românești

Porturile	22	23
Baziaș	160	186
Drencova	144	164
Orșova	223	241
T.-Severin	231	252
Cetatea	206	—
Calafat	205	217
Bechet	182	188
Corabia	162	170
T.-Măgurele	159	164
Zimnicea	173	180
Giurgiu	175	183
Oltenița	156	161
Călărași	133	138
Cernavoda	129	133
Hârșova	165	170
Brăila	165	169
Galați	167	172
Tulcea	110	114
Ismail	103	106
Chilia	67	71
IN SUS DE BAZIAȘ		
Regensburg	56	61
Hofkirchen	139	126
Passau	332	337
Linz	10	2
Struden	303	278
Viena	42	0
Bratislava	223	182
Komarno	337	329
Budapesta	292	292
Mohacs	275	300
Bogojevo	344	374
Novisad	253	278
Zemun	200	220
RAUL DRAVA		
Barcs	29	3
Osijek	160	176
RAUL SAVA		
Brod	85	108
RAUL TISA		
Tokav	462	410

BCU Cluj / Central University Library Cluj

Arena politică

Audiențe la d. Rezident Regal al ținutului Prut

IAȘI, 23. — In cursul zilelor acestora, au urmat audiențele de prezentare la d. general M. Negruzzi, rezidentul regal al ținutului Prut.

Excelența Sa a primit pe d-nii inginer Grigoriu, inspectorul regiunei drumurilor, inspector industrial Enescu, d-na prof. Alma Paul, dr. C. Vasiliu, medic primar al județului, dr. N. Cădere, medicul șef al Municipiului, C. Buhoci și Th. Gheorghiu, directorul și președintele Casei Asigurărilor Sociale, prof. Obreja, preot Tincoca, inspector vamal Zaița, șeful vămilor, prof. Mateescu, etc.

D. Rezident Regal, Mihail Negruzzi s'a întreținut cu toți, cerând lămuriri asupra mersului instituțiilor locale.

AUDIENȚA EPITROPILOR SPIRIDONIEI

Printre audiențele care s'au succedat la Excelența Sa, a fost și aceia a d-lor: prof. dr. I. Bălteanu, epitrop general al Casei Sf. Spiridon și A. M. Frimu, Director general. D. Rezident Negruzzi s'a interesat în deaproape de situația instituției ieșene.

La plecare, d. Rezident a promis că în curând va vizita Epitropia Sf. Spiridon și filialele sale, cu care ocazie va discuta pe larg nevoile acestei instituții ieșene.

Reglementarea examenului pentru revizorii școlari

Decizia ministerului educației naționale

Concursul începe pe ziua de 1 Septembrie 1938, în condițiunile fixate prin art. 9 din lege.

Inscrierile se fac până la 31 August, direct la minister, direcția învățământului primar. Cererile cari au fost înaintate direct revizoratelor sau inspectoratelor de ținut se vor trimite și ele ministerului de către acestea cât mai neîntârziat.

Intre 1—5 Septembrie, inspectorul general primar, ajutat de inspectorii școlari de ținut, vor verifica și viza statele personale și memoriile candidaților, la minister. Memoriile se vor nota cu „bine" sau „f. bine" după media calificativelor pe care candidatul le are la toate inspecțiile de când este în învățământ.

a) Se vor nota cu „f. bine" acei cari au cel puțin jumătate din inspecții notate cu „f. bine" și nu au nici un „slab", precum și cei cari au o treime din inspecții notate cu „f. bine", nu au nici un „slab", dar au recompensele: Răsplata Muncii, sau altă decorație, Coroana României etc... mulțumirile vor fi socotite ca notate cu „f. bine", o singură dată.

b) Se vor nota cu „bine" candidații cari nu îndeplinesc condițiunile de mai sus și cari nu au în notarea inspecțiilor nici un „slab".

c) La darea calificativului se va ține seamă și de activitatea culturală și publicistică deosebită a candidatului. In acest caz notarea rămâne la aprecierea inspectorului general și a comisiunei.

d) Cei ale căror membrii și state personale nu pot fi notate cu „f. bine" sau „bine" și cei cari au pedepse neradiate nu vor fi admiși la examen.

Intre 5—8 Sept. memoriile și statele personale ale candidaților vor fi verificate de comisiune.

In ziua de 10 Sept. ora 9 se va da proba scrisă. Se va continua în zilele următoare cu celelalte probe prevăzute de lege.

Examenul de limbă străină va fi ultima probă și nu se va nota cu cifră, candidatul va fi calificat numai cu mențiunea „*da*" (cunoaște vreo limbă străină) sau „*nu*" (nu cunoaște), calificativ care nu va intra în calcularea mediei generale.

Profesorii pentru limbile franceză și germană se vor numi de minister. Pentru celelalte limbi vor fi cooptați după nevoie de comisiune.

In calcularea mediei generale intră numai notele dela probele scrise, colocviu și proba practică. Aceste trei probe se notează cu cifrel dela 1—10. Din media lucrărilor scrise, a colocviului și nota dela proba practică, se calculează media generală.

Rezultatul examenului se va trece pe două tablouri, unul va cuprinde pe cei reușiți în ordinea mediilor pe regiuni, al doilea în ordinea mediilor pe județe.

Fiecare candidat va plăti o taxă de 500 lei ce se va depune la comisiunea de examinare.

Lege pentru modificarea unor dispozițiuni din legea sanitară și de ocrotire

Suveranul a semnat următorul decret:

ART. 1. — Se adaugă la art. 172 din legea sanitară și de ocrotire ca aliniat 2 următoarele:

„Colegiul medicilor și secțiunea județeană a Colegiului medicilor din circumscripțiunea instanței unde infracțiunea s'a comis, prin Președinții lor au căderea să sesizeze deadreptul instanțele de judecată, să se constitue parte civilă, să stea în instanță și să uzeze de toate căile ordinare sau extraordinare de atac deschise împotriva hotărârilor instanțelor judecătorești.

ART. 2. — Se adaugă la art 569 din legea sanitară și de ocrotire următoarele aliniate:

„In consiliile sau comisiunile instituite de legea sanitară sau de orice altă lege în care este reprezentată Asociațiunea generală a Medicilor, reprezentantul acesteia se înlocuește prin acel al Colegiului Medicilor.

„Dacă consiliul sau comisiunea funcționează pe lângă Minister, reprezentantul Colegiului Medicilor va fi președintele Comitetului executiv al Colegiului Medicilor, în celelalte președintele secțiunei județene".

consilii sau comisiuni, delegatul va fi In caz de lipsă sau împiedicare, președintele comitetului executiv va fi înlocuit de membru în comitet chemat în ordinea descrescândă a vârstei, iar președintele secțiunei de un membru în consiliu chemat în aceeași ordine.

Delegațiunile actualilor reprezentanți ai Asociațiunei generale a Medicilor încetează în ziua publicărei în Monitorul Oficial a acestei legi.

—xoxoxoxo★oxoxoxox—

Examenul de admitere în școalele normale

Examenul de admitere la școlile normale se va ține la 1 Septembrie.

Concursul se va ține numai pentru ocuparea a 40 locuri. Cinci din aceste locuri vor fi date elevilor și elevelor din ținuturile alipite, fără concurs, însă elevii trebue să fie premiați și recomandați de revizorul școlar.

Revizorii vor înainta ministerului un tablou cu numele a 5 elevi propuși să ocupe aceste locuri cari sunt dotate cu burse.

—xoxoxoxo★oxoxoxox—

D. ministru Țoni la Timișoara

D. D. V. Țoni, subsecretar de Stat la ministerul educației naționale, a plecat aseară la Timișoara, ca să viziteze cursurile de comandanți străjeri.

D-sa se va întoarce Joi în Capitală.

Gestul României

In jurul problemei minorităților

Sub titlul de mai sus „Journal de Geneve" din *19 August 1938, publică sub semnătura J. M. (Jean Martin) următorul articol asupra chestiunii minorităților în România:*

Pe când în Apus cerul politic este *înorat,* din Balcani continuă să ne vină vești bune.

Oricine își aduce aminte că încercările de apropiere între Mica Ințelegere și Ungaria se loviseră de problema minorităților în România. Belgradul lucrase stăruitor la destindere; Praga nu făcuse greutăți. Rămâneau Bucureștii.

Și iată că Regel Carol a semnat un decret care arată tendinte liberale, acordă noui garanții minorităților și îndrumă către stabilirea armoniei atât de dorite cu statul vecin.

Astă vară, la Praga, am constatat că foarte adesea bunel intenții ale șefilor responsabili și dispozițiile oficiale luate de autorități în favoarea minorităților nu erau respectate de subalterni, cari își închipuiau că trebue să facă zel naționalist. Este un risc care există aproape în toate țările. Spre a-l preîntâmpina, guvernul român a instituit un „Comisariat general pentru minorități", a cărui menire esențială este „să supravegheze aplicarea față de minorități a tuturor dispozițiilor legislative și administrative", precum și „să sesizeze la nevoe autoritățile competente spre a asigura o aplicare exactă, unitară și echitabilă a acelor dispozițiuni. „A doua sarcină a sa ,tot atât de importantă, este „să studieze diferitele probleme în raport cu existența minorităților înlăuntrul statului și să propună autorităților competente soluțiuni nemerite".

Este, fără îndoială, un gest de înțelegere și de destindere. Dar este mai mult decât un gest: este o faptă. Cât valorează conducătorul, atât valorează o instituție. Omul însărcinat cu această misiune de încredere, d. Silviu Dragomir, cunoaște adânc problema minorităților, căreia i-a închinat un volum în care dovedește, la fiece pagină, spiritul său liberal și sincera sa dorință de a înbunătăți situația. Nu este deci vorba din partea guvernului român de o hotărâre de ordin teoretic, ci de expresia voinții de a face ceva și anume de a face ceva în sensul pacificării spiritelor.

Dar să mergem mai departe. Regele Carol și guvernul Său nu se mărginesc să institue un organism, al cărui rol stă în garantarea executării măsurilor decretate înainte. El inovează, în sensul că lărgește aceste măsuri, iar în anumite domenii merge mai departe chiar decât litera tratatului minorităților.

Intr'adevăr, decretul-lege prevede, între alte măsuri, „facilități ce vor fi făcute în curând cetățenilor minoritari, ca să poată întrebuința limba lor maternă în fața instanțelor judiciare"; el hotărăște (pe când tratatul minorităților vorbea la condițional) ca o parte echitabilă din bugetul statului și din bugetele locale să fie atribuită instituțiilor educative, religioase sau de caritate organizate liber, după dorință, cu întrebuințarea limbii lor naționale, de către cetățenii minoritari; el precizează, în fine, acest drept de a creia instituții speciale, despre care tratatul nu vorbea decât în termeni vagi.

Celor cari ar pretinde fără temei că România ia astfel de măsuri fiindcă dificultățile ivite în Cehoslovacia pentru rezolvarea unei probleme de acelaș fel ar fi impresionat-o și intimidat-o, le vom răspunde că, încă dela 16 Mai, distinsul ministru al afacerilor străine român, d. N. P. Comnen, a făcut unuia din colaboratorii noștri următoarele declarații, reproduse de toată marea presă europeană:

„Am afirmat solemn voința noastră de a stabili relații amicale cu alte țări și în special cu Ungaria și Bulgaria, vecinii noștri imediați.

„Se crede uneori că problema minorităților constitue o dificultate ireductibilă pentru stabilirea unor astfel de prietenii. Guvernul Majestății Sale speră să poată creia o atmosferă politică de așa natură, încât minoritățile să nu constitue o piedică, ci o trăsătură de unire între țara mea și vecinii ei. Sper că acest sentiment, care este un adevărat program, va fi înțeles la vecinii noștri și că mâna ce le-o întinde în acest ceas istoric România, o mână loială și fără gând ascuns nu va fi întinsă zadarnic, ci va putea întâlni curând mâini prietenești".

După cum se vede, publicarea decretului-lege nu este improvizată. Ea este urmarea și prima concluzie a unui plan socotit, pe care fiecare în sfera sa, Regel Carol II, președintele consiliului Patriarhul Miron Cristea, cât și ministrul afacerilor străine d. N. P. Comnen, se silescu să-l realizeze.

Este o demonstrație a dorinței sincere de a stabili o cooperație normală și continuă cu minoritățile, care de aci înainte vor avea la dispoziția lor un comisariat, a cărui menire va fi să aplaneze toate dificultățile în cadrul dispozițiilor legale.

Este totodată chezășia voinții de apropiere cu statel vecine. în acelaș spirit ca acel despre care vorbeam eri cu prilejul reconcilierii Bulgariei cu celelalte state balcanice.

Alături de gravel preocupări internaționale, sunt din fericire simptome liniștitoare. Soarel ne vine din Orientul apropiat.

Mișcare în personalul medical

Suveranul a semnat următorul decret privitor definitivării și transferării de medici:

D. dr. Păsculescu Teofil, medic cu concurs în specialitate, se numește definitiv în postul de medic primar al secției de chirurgie dela spitalul Miercurea Ciucului.

D. dr. Lebedi Ioan, medic definitiv al circ. Iclod și d. dr. Weitzner Adolf, medic definitiv al circ. Spermeneu, ambii din jud. Someș, se transferă în aceeași calitate, unul în locul celuilalt, prin consimțământ reciproc.

D-nii medici stagiari pe baza de examen de capacitate mai jos menționați, împlinind stagiul cerut de lege, se confirmă definitiv în posturile ce ocupă și anume: d. dr. Vasile Spineanu la circ. Vascău, jud. Bihor, d. dr. Dumbrăviceanu Gh. la circ. urbană Baia Mare; d. dr. Constantin Zamfirescu la circ. Dăbuleni-Romanați.

Se revine asupra lăsării în disponibilitate a d-rei dr. Hauser Ștefani Maria, d-sa continuând să funcționeze în calitate de medic stagiar la circ. Jibert din jud. Târnava-Mare.

D-na dr. Dimitriu Emilia, medic șef definitiv al laboratorului de igienă din Constanța, se transferă în aceiași calitate în postul de medic șef la laboratorul de igienă din Cetatea-Albă.

D-na Maria Cimbrescu, medic stagiar al circ. Balotești jud. Putna, se transferă în aceiași calitate, în postul de medic al circ. Rădăcinești jud. Tecuci.

D. dr. Carol Braun, medic definitiv al circ. Chișoda din jud. Timiș, a fost pus în retragere din oficiu pentru a-și aranja drepturile la pensie pentru caz de boală.

Lege pentru trecerea Institutelor antirabice la ministerul sănătății și ocrotirilor sociale

M. S. Regele a semnat următorul decret:

ART. 1. — Institutele și serviciile antirabice trec sub administrațiunea și controlul Ministerului Sănătății și Ocrotirilor Sociale.

Localurile ocupate de aceste institute și servicii cu întreg utilajul lor, trec în folosința Ministerului Sănătății și Ocrotirilor Sociale.

ART. 2. — Secția antirabică dela „Institutul Dr. V. Babeș" devine secția antirabică la „Institutul de Seruri și Vaccinuri Dr. I. Cantacuzino".

Secția antirabică dela „Institutul Pasteur" din Cluj devine secție antirabică pe lângă Institutul de igienă și Sănătate Publică din Cluj înglobându-i-se și Institutul Antirabic din aceași localitate; de acelaș institut va depinde și subcentrul și azilul antirabic din Timișoara.

Institutul Antirabic din Iași devine secție antirabică pe lângă Institutul de Igienă și Sănătate Publică din Iași; de acelaș Institut vor depinde: Institutul Antirabic din Cernăuți, secția antirabică din Chișinău, ambele cu azilele antirabice respective și subcentrul de tratament și azilul antirabic din Galați.

ART. 3. — Personalul bugetar al acestor institute și servicii își păstrează drepturile ce au în momentul publicărei acestei legi.

ART. 4. — Sumele prevăzute în bugetul Ministerului Educațiunei Naționale pe exercițiul 1938-1939, pentru plata personalului și întreținerea acestor institute și servicii, vor fi trecute pe seama Ministerului Sănătății și Ocrotirilor Sociale.

ART. 5. — Pe lângă fiecare din institutele antirabice va ființa, acolo unde nu există încă, în marginile necesității, câte un azil.

ART. 6. — Dispozițiunile contrarii legii de față se abrogă.

Comandantul Străjii Țării inspectează centrele de inițiere ale comandanților

D-nii Teofil G. Sidorovici comandantul „Străjii Țării", ministru de interne Armand Călinescu, D. V. Țoni, g-ral Marinescu, Eugen Titeanu, primind raportul comandantului Centrului Breaza

Eri d. Teofil Sidorovici, comandantul Străjii Țării însoțit de d. Avel Crudu, directorul administrativ, inspector general C. Enescu Bughea, căpitan Demetrescu Cezar, toți din comandamentul central, au inspectat centrul de formare a comandantelor din Predeal, unde 600 de cursiste profesoare și învățătoare duc viața de tabără în luminișul pădurii de brazi dela poalele Bucegilor.

La ora 7 dimineața sutele de comandante erau înșirate într'un impresionant cordon de uniforme albe, începând dela șoseaua principală și până în poiana unde fâlfâie tricolorul național.

La sosirea d-lui comandant, se dă raportul de către d-na prof. L. Bronzetti, directoarea de studii, după care se începe ceremonialul ridicării pavilionului.

D-na Bronzetti rostește un călduros cuvânt de bun sosit, arătând ce s'a realizat cu această a 4-a serie de comandante.

RASPUNSUL D-LUI COMANDANT AL STRAJII ȚARII

Altitudinea la care vă găsiți, a spus d-sa, este și de ordin sufletesc nu numai geografic. Aici mai mult decât oriunde, simțiți cum se întărește o credință și un elan de muncă. Vă cheamă acest pământ frământat de obuze pe care ați ridicat altar de suflete curate, vă chiamă glasul tainic al conștiinței românești, vă cheamă Acel ce chezășuește destinul poporului nostru, Marele Străjer al Țării, Supremul comandant al Străjerilor de pretutindeni.

De-aici din tainița și măreția naturii pornește ca dintr'un acumulator de energie dinamică acel fior al pieții celei noui și al dragostei de copil.

Cândva putea-vor și munții să grăiască generațiilor ce vor veni, că peste osemintele celor ce i-au apărat odată, s'a ridicat altar de jertfă nouă, pe care a știut să oficieze femeia română, mama, soția, aceia care, după frumoasa cugetare a celei dintâi regine „Țese viitorul neamului".

Astăzi avem și noi mândria că popoare mai mari decât al nostru, capete încoronate și reprezentanți oficiali, vin să ne admire, să ne prețuiască, să ia dela noi exemple vii pe care să le folosească în desvoltarea națională.

Prin intuiția și dragostea nemăsurată a Marelui Rege Pedagog al neamului Românesc, am reușit să ducem faima vredniciei străjerești până departe peste mări și țări.

Ați știut să vă sacrificați timpul de odihnă al lunii de vacanță, ați părăsit căminе ce vă cereau munca dar ați făcut-o cu conștiința datoriei ce vă chema.

Marele Străjer și Straja Țării că aduc salutul și dragostea nețărmurită pentru tot ceeace dăruiți ridicării tineretului și Țării.

Fiți acolo unde soarta v'a așezat, pioniere de înălțare morală și nu uitați că din înaltul post de comandă unde stă de veghe M.S. Regele Carol al II-lea, vă privește și vă prețuește munca.

Pentruca să ajungeți la isbândă, aveți nevoe de credință nestrămutată de muncă fără de preget *și de* o perseverență fără șovăire.

A urmat apoi programul de sinteza activității străjerești, după care d. Teaofil Sidorovici a plecat spre centrul de inițiere Sf Gheorghe condus de d. col. P. Panu.

INTREPRINDERILE ELECTROMECANICE ALE MUNICIPIULUI TIMIȘOARA

Publicațiune

Nr. 8625-1938

Se aduce la cunoștința celor interesați că în ziua de 22 luna Septembrie anul 1938 ora 17 se va ține în localul Primăriei Municipiului Timișoara, Biroul de licitații, situat în circ. I. Piața Libertății nr. 1, etaj I, ușa 47 a doua licitație publică pentru procurarea a diferite garnituri de mașini.

Licitația se va ține în conformitate cu art. 88-110 inclusiv din legea contabilității publice, regulamentul O. C. L., și normele publicate în M. O., nr. 127 din 4 Iunie 1931.

Toate persoanele care vor lua parte la licitație vor face dovadă că au firmă înscrisă, că nu se află în faliment și vor depune pe lângă ofertă și o garanție de 5 la sută din valoarea furniturii oferite, iar oferta se va face numai în conformitate cu caietele de sarcini, cari pot fi văzute în fiecare zi dela ora 8 până la 13 în localul Intreprinderilor Electromecanice ale Municipiului Timișoara, Biroul administrativ, din circumscripția II. Piața Coronini nr. 11.

Timișoara, 20 August 1930.

Intreprinderile Electromecanice ale Municipiului Timișoara

INSTITUTUL DE CERCETARI AGRONOMICE AL ROMANIEI

Publicațiune

Nr. 2177-1938

La 15 Septembrie 1938, ora 11 se va ține licitație publică, cu oferte închise la Ministerul Agriculturii și Domeniilor în biroul D-lui Director al Contabilității, pentru darea în antrepriză construirea unei locuințe pentru șefii de cultură la Stațiunea Experimentală Agricolă „N. Filipescu" Moara Domnească Jud. Ilfov.

Valoarea lucrării după deviz lei 550.000.

Termenul de executarea lucrării 3 luni dela semnarea contractului.

Garanția 5 la sută din valoarea lucrării după deviz.

Devizul, caietul de sarcini și planurile se pot vedea la Secția de geniu rural, B-dul Mărăști nr. 61, București, în toate zilele de lucru, între orele 11-13,30.

Licitația se va ține cu respectarea L. C. P., a normelor pentru licitații publicate în Monitorul Oficial nr. 127 dn 4 Iunie 1931 și a regulamentului O. C. L.

p. Directorul Institutului de
(ss), *Prof. A. Munteanu.*
Cercetări Agronomice

Pasta-HIRISAN care conține vitamine, vindecă toate rosăturile de piele precum și eczeme, arsuri, etc., așa repede și sigur, încât și Dvs. veți rămâne uimiți.

Tuburi a Lei 44 și 85 la toate farmaciile și drogueriile.

Ministerul Aerului și Marinei.-Direcția Personalulu

ANUNȚ

Ministerul Aerului și Marinei ține concurs în ziua de 9 Septembrie 1938, orele 8 dimineața pentru ocuparea următoarelor posturi de funcționari și meseriași, în localurile arătate mai jos:

In localul Ministerului Aerului și Marinei

— 8 Ingineri ord. cl. III-a	cu salariul lunar de	lei	8.150
— 4 Cart. des. stag. cl. II	„ „ „ „	„	3.000
— 4 Desenatori stag. cl. II	„ „ „ „	„	3.350
— 3 Dactilografi stag. cl. III	„ „ „ „	„	3.200
— 3 Dactilografi stag.	„ „ „ „	„	2.900
— 1 Contabil cl. III-a	„ „ „ „	„	6.950
— 1 Ajut. contab. cl. II-a	„ „ „ „	„	5.450
— 3 Șefi biur. cl. II-a	„ „ „ „	„	5.450
— 1 Subșef de birou	„ „ „ „	„	4.350
— 3 Impiegați definitivi	„ „ „ „	„	3.650
— 4 Impiegați stag.	„ „ „ „	„	2.900
— 1 Constructor naval cl. I-a	„ „ „ „	„	9.250
— 1 Conductor cl. III-a	„ „ „ „	„	5.100

In localul Arsenalului Aeronautic-Cotroceni

— 48 Șoferi mecanici	cu salariul lunar de	lei	3.500
— 2 Mecanici de motor	„ „ „ „	„	3.500
— 7 Maeștrii armurieri	„ „ „ „	„	3.500
— 1 Maestru tapițer	„ „ „ „	„	4.500
— 1 Maestru ajustor precizie	„ „ „ „	„	3.500
— 2 M-strii cauciucari vulcaniz.	„ „ „ „	„	3.500
— 1 Maestru fierar	„ „ „ „	„	3.500
— 1 Maestru împânzitor	„ „ „ „	„	3.500
— 2 Maeștri lăcătuși mecanici	„ „ „ „	„	3.500
— 3 Maeștrii lemnari	„ „ „ „	„	3.500
— 2 Maeștri nichelari	„ „ „ „	„	3.500
— 1 Maestru strungar	„ „ „ „	„	3.500
— 1 Maestru turnător	„ „ „ „	„	3.500
— 2 Maeștri tinichigii	„ „ „ „	„	3.500
— 5 Maeștrii tâmplari avioane	„ „ „ „	„	3.500
— 1 Maestru tâmplar mobile și binale	„ „ „ „	„	3.500
— 1 Maestru tratament termic	„ „ „ „	„	3.500
— 5 Maeștrii vopsitori	„ „ „ „	„	3.500
— 2 Maeștrii cismari	„ „ „ „	„	2.750

In localul Centrului de Instrucție Aeronautic Pipera

— 37 Maeștrii Radio T.F.F. și electricieni	cu salariul lunar de	lei	3.500
— 5 Maeștri fotografi	„ „ „ „	„	3.500
— 1 Maestru lăcătuș mecanic mecanic și caloriferist	„ „ „ „	„	3.500

La concurs nu se primesc decât bărbați români de origină etnică.

Candidații vor înainta cererile la M.A.N. Direcția Personalului până la data de 7 Septembrie 1938, însoțite de următoarele acte:

— Extract de naștere
— Certificat de naționalitate
— Certificat de studii
— Certificat de bună purtare
— Livret militar
— Certificat medical
— Declarație de limbile ce cunoaște.

In afară de actele prevăzute mai sus se mai cer următoarele acte:

Pentru Ingineri

— Diplome echivalate de Corpul Tehnic.

Pentru șoferi

— Permisul de conducere
— Certificat de practică din care să se vadă că a condus o mașină timp de 3 ani de zile.

Pentru Radiotelegrafiști și electricieni

— Certificat de absolvirea a cel puțin 2 clase de liceu (pentru radiografiști).

— Certificat de specialitate din care să se constate că a profesat meseria de monteur, radio sau electrician cel puțin 2 ani într'o întreprindere technică.

— Să fie absolvent al unei școli de meserii sau alta echivalentă (pentru electricieni).

In plus toți condidații care concurează la posturile de meseriaș, vor trebui să mai înainteze:

— Cartea de meșter și
— Certificate de referințe dela întreprinderile sau atelierele unde au lucrat.

Programele analitice de examinare se găsesc la Biroul de Informații al Ministerului Aerului și Marinei.

42 profesori dela școlile normale pensionați

Următorii membri ai corpului didactic dela școalele normale de băeți, cari au împlinit 35 de ani de serviciu, sau vârsta de 60 de ani, se pun în retragere din oficiu, pe data de 1 Sept. 1938, pentru a-și aranja drepturile la pensie:

Popovici Nicolae prof. l. română șc. n. b. Bacău; Matache Andrei prof. l. franceză șc. Norm. băeți Bârlad; Sandru Teodor prof. religia șc. Norm. băeți Caransebeș; Tunca Traian prof. pedagogie șc. Norm. băeți Caransebeș; Corbeanu N. Ștefan prof. matematică șc. Norm. băeți Câmpulung; Dinescu Dimitrie prof. șt. naturale șc. Norm. băeți Câmpulung; Seorieriu V. Gh. cosmog. științe șc. Norm. băeți Cluj; Gelep Ilie prof. româna șc. Norm. băeți Craiova; Georgescu Nicolae prof. ed. fizică șc. Norm. băeți Craiova; Păltineanu Gh. prof. pedagogie șc. Norm. băeți Cet. Albă; Sporea Constantin prof. pedagogie șc. Norm. băeți Deva; Comănescu Emanoil prof. ist. georgr. șc. Norm. băeți Deva; Cocișiu Ioan prof. franceză șc. Norm. băeți Făgăraș; Radu Ioan prof. matematică șc. Norm. băeți Deva; Mihu Ioan pro. pedagogie șc. Norm. băeți Deva; Urmu Gh. prof. ed. fizică șc. Norm. băeți Galați; Silaghi Corbu Ioan prof. lucru manual șc. Norm. băeți Oradea conf.; Pascu Alexandrina prof. l. română șc. Norm. băeți P. Neamț; Ionescu Mihail prof. fizico-chimice șc. Norm. băeți P. Neamț; Zaharia Victor prof. lucrul manual șc. Norm. băeți Ploești; Aleman Ilie prof. șt. naturale șc. Norm. băeți Sibiu; Paranici Gh. prof. matematici șc. Norm. băeți Sendriceni-Dorohoi; Müller Robert prof. matematici șs. Norm. băeți T. Mure; Tomici Nicolae prof. l. română șc. Norm. băeți Caransebeș.

Mușata Eugenia prof. l. franceză șc. Norm. f. Bacău; Donat Adela prof. matematică șc. Norm. f. Bacău; Bucă Agripina prof. fizico-chimice șc. Norm. f. Bacău; Budu Florica prof. desen-caligr. șc. Norm. f. Bacău; Monaru Ana prof. lucru manual șc. Norm. f. Bacău; Chirescu Domnica prof. matematică șc. Norm. f. Brăila; Comănescu Atena prof. țesut șc. Norm. f. Brăila; Trifan Elena prof. lucru șc. Norm. f. Elena D-na București; Petrescu Eugenia prof. muzică șc. Norm. f. Elena D-na București; Avram Ioan prof. religie șc. Norm. f. Cernăuți; Nicoară Suzana prof. lucru de mână șc. Norm. f. Cluj; Pașalega Elena prof. matematică șc. Norm. f. Craiova; Găică Cihariu Natalia prof. desen-caligr. șc. Norm. f. Iași; Cozma Semiramis prof. pedagogie șc. Norm. f. Iași conducătoare; Ionescu Agripina prof. muzică șc. Norm. f. Iași conducătoare; Vlad Laura prof. desen-caligr. șc. Norm. f. Lugoj; Dogaru Elena prof. l. franceză șc. Norm. f. Chișinău Nr. 1; Buteanu Maria prof. desen-caligr. șc. Norm. f. Chișinău Nr. 1.

—xoxoxoxo★oxoxoxox—

Neregulile dela primăria din Târgoviște

Cabinetul de instrucție, prefectura și un inspector administrativ, au cercetat veracitatea unor denunțuri prin care se arată că la primăria orașului Târgoviște s'ar fi comis nereguli în gestiune de către d. G. Pârvulescu, fost primar liberal, ing. Iosef Gaal, fost șef al serviciului technic, șeful contabilității, casierul, Traian Zolofinoiu, fost șef al serviciului salubrității și foștii membrii ai comisiei de recepție.

In urma raportului de verificare făcut de prefectură, parchetul a deschis acțiune publică contra d-lor: G. Pârvulescu, fost primar, ing. Iosif Gaal, Ion Albu și N. Niculăescu-Motăilă, foști membri în comisia de recepție, Traian Zolofinoiu, fost șef al serviciului salubrității, Iulius Ratzenberger, fost mecanic la uzina electrică și D. Ionescu, fost intendent al serviciului salubrității. Afacerea se cercetează la cabinetul de instrucție.

Sport

Importantele hotărîri de aseară, ale C. C. N.-ului

Aseară comisia campionatului național, a ținut o importantă ședință în care în afară de trimiterea recursului Universității la comisia de legitimări, s'au mai luat următoarele hotărâri:

1. Cererea grupării Universitatea de a juca în grupul nordic din Divizia B a fost respinsă.

2. Se fixează 110 lei prețul maxim de intrare la matchurile în cuplaj și minimum 15 lei.

3. Toți reprezentanții de grupări din Divizia A, sunt convocați Marți seară la C. C. N., pentru a se discuta problema gratuităților.

4. Se pune în vedere grupărior din Divizia A, carei nu-și vor fi anunțat terenurie omologate pe carî urmează să joace, până la 29 August, că nu vor fi programate pentru etapa II-a a campionatului național.

5. Delegații federali la matchurile Diviziei A vor fi numiți secret, după importanța matchurilor.

Deși F.R.F.A. a renunțat...

Federația Belgiană

susține ca matchul cu România dela 25 Februarie să se dispute totuși

Am anunțat de curând că F R. F. A., a renunțat la matchul cu Belgia care trebuia să se dispute la 25 Februarie la Bruxelles.

Federația belgiană a trimis eri o nouă adresă forului nostru în care arată că a luat cunoștință numai din ziare de acest fapt și pledează pentru disputarea partidei. F. R. F. A. a trimis o notă adresă, în care precizează că din cauză că la această dată jucătorii sunt în vacanță nu poate accepta matchul.

Juventus și F. C. Rapid

s'au antrenat eri în vederea matchului de Sâmbătă

Sâmbătă după amiază pe arena din Giulești se va disputa primul match oficial dintre F. C. Rapid și Juventus, constituind în acelaș timp vernisajul viitorului campionat în Capitală.

In vederea acestei partide echipele au făcut eri după amiază un sever antrenament. Astfel F. C. Rapid s'a antrenat pe arena din Giulești sub conducerea lui Auer care a introdus o nouă metodă de menținerea condiției fizice, făcând un antrenament de două reprize a 30 minute de handball.

Juventiștii deasemeni au făcut și ei un sever antrenament de condiție sub supravegherea lui Braun.

Credem că partida de Sâmbătă ne va da prilejul să asistăm la un joc de factură superioară, ambele echipe căutând să se reabiliteze în urma eșecurilor suferite respectiv Juventus din partea Venusului și Rapid din partea Ripensiei.

Este greu de precizat cine va putea câștiga cele două prime puncte din clasamentul noului campionat divizionar care începe cu această partidă, ambele echipe vrând și având nevoie de aceste puncte.

Eri s'a fixat regulamentul „Cupei V. V. Tilea"

Pentru echipele reprezentative de juniori ale districtelor din Liga de Sud cari dispută Cupa V. V Tilea în ședința de eri s'a fixat următorul regulament:

1. Comitetul Ligii de Sud, în scopul unei mișcări de propagandă ce urmează să se desfășoare în toate orașele din cuprinsul Ligii, pentru încurajarea juniorilor, instituie o competiție de juniori numită Cupa Juniorilor Ligii de Sud, dotată cu o cupă donată de d. V. V. Tilea, președintele Federației române de football.

La această competiție vor lua obligatoriu parte toate reprezentativele de juniori ale districtelor din Liga de Sud, cari activează în categoria I-a.

2. Cupa V. V. Tilea se va disputa prin sistemul eliminatoriu după un program alcătuit în fiecare an de către Comitetul Ligii de Sud și va reveni definitiv echipei reprezentative care o va câștiga de 3 ori consecutiv sau de 5 ori cu intermitență.

3. Selecționarea, pregătirea echipelor reprezentative și organizarea jocurilor se atribuie comisiunilor districtuale.

4. Cheltuielile de deplasare ale echipelor se vor stabili de către comitetul Ligii de Sud, prin baremuri fixe, cari se vor anunța la timp, și vor fi suportate de organizatorii din încasările realizate.

5. Cheltuelile de deplasare ale arbitrilor vor fi suportate de Liga de Sud.

6. Pentru anul sportiv 1938-1939, au drept de joc în această competiție toți jucătorii născuți în anul 1920 și următorii.

7. Participarea la jocuri nu va fi admisă decât pe baza carnetelor de legitimare.

8. Dacă după 90 minute de joc rezultatul va fi nul, se va declara câștigătoare echipa ai cărei jucători totalizează cea mai mică vârstă.

9. oTate întâlnirile și organizările în Cupa V. V. Tilea sunt supuse regulamentelor FRFA în vigoare.

Art. 10. Comitetul Ligii de Sud, însărcinează cu organizarea acestei competiții Comisiunea juniorilor de pe lângă ligă.

77 de înscrieri în Cupa României, până acum

Eri s'a primit la FRFA încă o înscriere în Cupa României. E vorba anume de gruparea Otlul (Turnu Măgurele).

Cu aceasta numărul înscrierilor de până acum a ajuns la 77. E probabil că dacă înscrierile vor depăși cifra 80, se va creia o serie suplimentară de jocuri.

F. C. Carpați face noi achiziții

BAIA-MARE, 23. (Prin telefon). — Pentru a se prezenta în viitorul campionat cu o echipă cât mai bună F.C. Carpați a făcut recent două principale achiziții. Acești jucători sunt: Conrad dela Olimpia Satu-Mare și Hanga dela Stăruința. F C. Carpați mai duce tratative și cu Tricolor C. F. P. V. pentru perfectarea jucătorului ploeștean Săvulescu.

Campionatele naționale de atletism

vor desemna reprezentantul României la campionatele Europei

Campionatele naționale de atletism pe anul în curs, promit lupte extrem de pasionante la absolut toate probele.

Aceste campionate vor strânge la start toate vedetele atletismului român și ceea ce e mai interesant, e faptul că majoritatea atleților fiind de forțe egale, luptele vor fi extrem de pasionante.

Incepând cu la 100 m. unde vor concura Covaci, Liess, Cristea, Shmidth, Dejenariu, și sfârșind cu aruncarea greutății unde se vor răsboi Shulery, Gurău, Borcoman, luptele se anunță mai spectaculoase ca oricând, mai echilibrate ca niciodată, și vor prilejui, fără îndoială stabilirea unor mari recorduri.

Pista stadionului A. N. E. F. complect refăcută, va prilejui, cum am mai spus, doborîrea multor recorduri, ceeace va prilejui o afirmare puternică a atletismului român în concernul atletismului european.

Vizăm în special pe Dinu Cristea, Kiss, A. Cristea, Eilhardt, Ionescu Ștefan și Gurău.

Fiecare dintre aceștia poate dobori unul sau mai multe recorduri, fiecare poate fi fericitul ales care ne va reprezenta la Paris la campionatele europene de atletism, iar această considerabilă mază pusă în joc, va stimula la maximum pe atleții concurenți. Dinu Cristea poate dobori recordul la 5.000 m. plat, Eilhardt poate să sară 3.90 m. la prăjină, A. Cristea poate să bată recordul național junior la 100 m. plat pentru a doua oară stabilindu-l la 10,7 sec, iar Kiss poate dobori cu ușurință recordul lui Nemeș pe 800 m. plat.

După cum se vede campionatele se anunță extrem de disputate și concurenții vor fi stimulați la maximum de mirajul campionatelor europene de la Paris.

Iar ștafeta „Venusului" la 4 x 100 m. plat are toate șansele să doboare recordul național de seniori, de care nu o mai desparte decât 3 zecimi de secundă.

In cele 2 zile cât vor dura concursurile, va fi fără îndoială o doborîre continuă de recorduri, cu singura condiție ca oficialitățile să se țină de cuvânt și să repare pista A. N. E. F.-ului așa cum s'a promis.

Matchurile de water polo ale categoriei a doua

Incepând de azi se vor desfășura în Capitală următoarele matchuri de water-polo:

MIERCURI 24 AUGUST

Stadiul Român—C. F. R. II, orele 16, arbitru: Stroescu.

JOI 25 AUGUST

Metropola—Macaby, orele 16, arb. Lăzărescu.

Tirul—Telefon Club, orele 16,30, arb. Lăzărescu.

SAMBATA 27 AUGUST

Metropola—Tirul, orele 16, arb. Catina.

St. Român—Macaby, orele 16.30, arb. d. Stroescu.

C. F. R. II—Telefon Club, orele 17, arb. Barna.

Scrisoarea din Italia...

Recent am avut de înregistrat la FRFA, un fapt deosebit de grav. Ceea ce trebue însă subliniat din capul locului, este că acest fapt vizează de astă dată direct secretariatul forului nostru, în speță, pe d. Luchide, care s'a complăcut în ultima vreme într'o situație, asupra căreia n'am fi insistat atât de curând, dacă nu s'ar fi abuzat de echivocuri și atitudini provocătoare.

S'a înțeles, credem, că vroim să vorbim despre problema „scrisorii federației italiene", prin care ni se aduce la cunoștință suspendarea tratativelor pentru matchul cu campionii mondiali, în Mai 1939.

D. Luchide, cu care n'am avut onoarea să discutăm public până acum, își amintește foarte bine, că în nenumărate rânduri ne-a atras atenția asupra corespondenței cu federațiile străine, promițându-ne că ne va ține la curent — „pe toată lumea în mod egal", — și, în acelaș timp, asupra evenimentelor curente.

N'a trecut mult timp însă dela această promisiune și am avut de constatat grave abateri.

Ne-am făcut datoria și am atras atenția celor în drept, că un asemenea procedeu de a favoriza un prieten gazetar în dauna altora, nu numai că nu se încadrează în deplina sportivitate de care d. Luchide a dat dovadă deseori, de altfel, dar contrazice în întregime declarațiile... promițătoare ale secretarului general al FRFA-ului, de care vorbim.

D. Luchide nu va mai putea „să se ascundă după deget" și de data aceasta, deoarece dovezile sunt prea clare, pentru a exista vreo posibilitate de... comentariu:

Scrisoarea federației italiene, care anunță că din dorința generalului Vaccora matchul cu Italia din Mai 1939, a fost contramandat, este datată cu 12 August. După 3 zile 2 ziare anunță faptul și precizează:

„La București, unde ȘTIM FOARTE PRECIS că s'a trimes de asemeni o adresă, oficialitatea, față de gravitatea comunicării, dosește de asemeni adresa!!! Dar o face cu mai mult succes decât M. L. Sz., căci până azi nu se poate cunoaște precis conținutul asupra căruia SUNTEM TOTUȘI PE DEPLIN INFORMAȚI: suspendarea relațiilor internaționale pe timp de un an, ceea ce vrea să însemne în practică imposibilitatea oricărei contact direct între echipele de club sau reprezentativele din România și Italia".

Intrebat, d. Luchide, care infirmase primirea vreunei adrese, într'adevăr, a obținut „un grandios succes"... fiindcă nimeni n'a crezut în existența scrisorii, în afară de... prietenul care fusese informat în ziua sosirii ei. Cum a apărut faptul în ochii tuturor sportivilor cinstiți, nu mai vorbim!

Indiferent însă cum d. Luchide va căuta să explice faptul, un lucru se impune hotărît pentru viitor: creiarea unui birou de presă la FRFA. Noi nu mai putem tolera repetarea unui „asemenea succes", pe o asemenea cale în viitor, și vom cere dela această tribună d-lui V. V. Tilea și Străjii Țării, împlinirea dezideratului de mai sus, până ni se va face dreptate.

Trebue să se termine odată cu dubioasa politică de culise dela FRFA, despre care am scris de atâtea ori și odată cu ea îndepărtați și aceia care vor continua să persiste în „colportări de senzațional" pe căi ce nu au nimic comun cu probitatea sportivă.

AL. RAICU

Federația italiană anunță:

Matchul România-Italia

din 1939 este în curs de perfectare totuși

ROMA, 23 (Rador). — Agenția Stefani transmite:

In cercurile autorizate ale Federației italiene de foot-ball se precizează, ca răspuns la afirmațiile unui ziar din București, cu privire la pretinsa rupere a relațiilor dintre Federația italiană și cea română de foot-ball, că, în urma unui raport al conducătorilor echipei italiene „Genova" — în care erau cuprinse grave plângeri în ce privește purtarea jucătorilor echipei române „Rapid", cu privire la matchul dintre cele două echipe, jucat la București la 17 Iulie trecut —, Federația italiană a arătat Federației române întregul său regret pentru faptele denunțate.

Și tot sub impresia plângerilor echipei „Genova", Federația italiană a comunicat Federației române că nu poate accepta cererea acesteia, pentru un match între echipele reprezentative ale celor două țări.

Ca urmare, președintele Federației române a scris Federației italiene, exprimând regretul său pentru plângerile echipei „Genova", a cerut noui lămuriri și s'a declarat gata să la toate măsurile necesare în cazul când responsabilitățile vor fi clar stabilite.

Primind această scrisoare, Federația italiană a invitat echipa „Genova" să prezinte lămuririle necesare.

Lucrurile ajunseseră aici, când un ziar din București a publicat știri lipsite de temeiu, asupra ruperii relațiilor dintre cele două Federații, atribuind secretarului comitetului olimpic, generalului italian Vaccaro, o declarație, pe care acesta n'a făcut-o niciodată, care confirma această pretinsă rupere de relații.

Rămâne deci stabilit că amânarea examinării cererii de a se fixa o întâlnire între echipele naționale reprezentative ale celor două țări, pentru o dată mai potrivită, nu reprezintă o rupere a relațiilor între cele două Federații.

In cercurile Federației italiene se deplânge însfârșit faptul că documente rezervate pentru o afacere încă în discuție au fost comunicate presei.

Cehoslovacia și-a fixat lotul de amatori pentru matchul cu România

PRAGA, 23 (Radiopress). — Pentru întâlnirea amatoare dela 1 Septembrie la Timișoara, federația cehoslovacă de box a hotărât următorii boxeuri ca reprezentanți:

Terabek, Rybar, Blesak, Kosia, Kval, Havelka, Kuss.

Lotul cehoslovac va intra în țară la 29 August și va fi însoțit de doi oficiali și un maseur.

Recursul Universității

a fost repartizat la comisia de legitimări

Având în vedere că actele prezentate de gruparea Universitatea ca elemente noui — se referă la „legitimarea" jucătorului Glaser și cum, în această privință, Comitetul Federal s'a pronunțat (chiar asupra acestui caz) în ședința sa din 30.VII în sensul că „se va aplica art. 42 tuturor competițiunilor de orice natură neexistând alt art. care să-l inlocuiască pentru jocurile de baraj", iar în privința aplicării art. 106 din R. A. tot Comitetul Federal a decis că: „nu are aplicație, în speță, el referindu-se numai la modul în care se calculează punctajul la baraj în cazurile menționate în el.

Comisiunea în conformitate cu deciziunea Comitetului Federal mai sus citată aplicând art. 42 care prevede că: „Legitimările se pot ataca de către grupări în termen de 90 zile dela publicarea lor în organul oficial al Federației.

Contestațiile făcute contra legitimărilor peste acest termen pot produce, în cazul când se găsesc întemeiate, anularea legitimărilor, fără însă să poată influența asupra rezultatelor jocurilor.

Contestațiile vor fi judecate fără apel de către Comitetul Federal."

Respinge cererea de revizuire în privința omologării jocului, și se trimite întreg dosarul Comisiei de Legitimări pentru a examina dacă actele noui pot duce la anularea legitimării prin aplicarea art. 42 al. 2.

C. A. O. joacă în Divizia B., dar numai în seria nordică

Eri s'a primit o telegramă la F. R.F.A., din partea clubului C.A.O., în care se arată că acceptă să figureze în Divizia B, dacă cererea de revizuire dela C.C.N., va fi respinsă, dar numai în seria Nordică, nu Sudică, așa cum a fost programată.

Toate echipele din Liga de Sud, obligate să aibă echipe de juniori

In ședința Ligei de Sud de aseară s'a hotărât ca toate grupările din cuprinsul Ligei de Sud, cari fac parte din categoria I-a să fie obligate a avea echipe de juniori pentru campionatul 1938-1939. In ceiace privește echipele de rezervă, ele sunt facultative.

Hipism

Azi la Floreasca alergări de trap

Programul reuniunei de trap de azi dela Floreasca conține câteva alergări de pronunțat interes.

De remarcat astfel premiul Vichiy în care se întâlnesc Rollo, fost campion al turfului, Vivat și Kundri care cu această ocaziune va debuta în România. Alergarea prezintă un interes maxim și are darul să ne edifice asupra actualelor posibilități ale lui Rollo și Kundri.

De reținut deasemeni premiul Va Banque în care Anny Wortky, Viitor și Herceyna vor duce o aprigă luptă pentru victorie. Handicapul Vito deasemeni foarte reușit. Greu de marcat o preferință în această cursă.

Și celelalte curse sunt impecabile.

Jocul austriac începe cu 46.920 de lei.

FAVORIȚII NOȘTRI

Pr. Viilor: BRENN, Columbus.

Pr. Vichy: ROLLO, Vivat, Kundri.

Pr. Vadul Lat: SULTANA, Vuet.

Pr. Vatra Dornei: ALUNIȘ, Vata, Primăvara.

Pr. La Banque: ANNY WORTHY, Viitor.

Pr. Valea Largă: KALIFA, Matrele.

Pr. Vișteа-Mare: BARZA, Tătăran.

Pr. Voetinul: BRAD, General Worthy.

Pr. Vito: BREBENEA, Pan Worthy, Poet.

Nu s'a stabilit încă arbitrul matchului Venus-Ripensia

Eri s'a anunțat undeva că partida Venus—Ripensia, care se dispută Duminică pe terenul din Splai, va fi arbitrată de d. Denis Xifando. Aseară am fost informați însă că nu s'a stabilit nimic în această privință, delegările urmând să se facă numai în preajma zilei de Duminică și numai în mod secret, așa cum dictează dealtfel Noul regulament al FRFA-ului.

Jucătorii români dela campionatul mondial au fost... decorați

Ieri s'a primit la F.R.F.A. o adresă din partea Federației franceze de foot-ball, prin care ni se aduce la cunoștință că jucătorii români, cari au luat parte la campionatul mondial din acest an, au fost răsplătiți cu medalii comemorative, cari au și fost trimise legației franceze dela București.

Tratativele F. C. Rapidului

pentru achiziționarea lui Căpușan, au eșuat

Am anunțat eri că d. C. Bauer a plecat Duminecă seara după matchul Ripensia-Rapid la Cluj pentru a duce tratative cu Victoria, în vederea angajării lui Căpușan pentru clubul feroviar.

Aseară am fost informați de către conducătorul rapidist că tratativele au eșuat, deoarece d. ing. Salvan, conducătorul actual al mănăsturenilor, a refuzat vânzarea excelentului extrem pe motiv că nu mai poate achiziționa alt jucător în prezent în locul lui Căpușan. După cum se știe Victoria a dus la un moment dat tratative cu Malița dela Crișana, care a trecut după cum se știe la Chinezul.

Ripensia

s'a antrenat eri la Timișoara pentru matchul cu Venus

TIMIȘOARA, 23 (prin telefon). — Azi pe arena Electrica, Ripensia, proaspeții campioni, sub conducerea antrenorului Pojar, au făcut un serios antrenament la două porți. Frumoasa comportare a Venusului din matchul contra Juventusului, dă mult de gândit conducătorilor ripensiști. Astfel pentru matchul de Duminecă Chiroiu va înlocui pe Regdom. Deasemeni se dă ca sigur debutul lui Spielman, care va intra în locul lui Oprean.

Matchul de Duminecă poate fi socotit pe drept cuvânt un veritabil derby al campionatului. Ripensia este hotărîtă a arăta publicului bucureștean că merită titlul obținut acum câteva zile. Matchul de Duminecă servind drept verificare a celor propuși pentru echipa națională, ripensiștii, vor căuta să demonstreze selecționeurilor, valoarea lor, și că merită încrederea acordată. După toate probabilitățile Ripensia va deplasa următorul lot: Pavlovici, Burger, Chiroiu, Gall, Cotormany, Lazăr, Bindea, Spielman, Marcu, Schwartz și Dobay. Echipa va părăsi Timișoara Vineri seara, astfel că Sâmbătă vor fi în Capitală. Dată fiind importanța matchului, conducerea Ripensiei ține ca jucătorii să se prezinte Duminecă în toată plenitudinea mijloacelor lor.

Covaci nu va putea juca la Tricolor C.F.P.V. până în Martie

PLOEȘTI, 23. — Am anunțat după matchul de Duminecă între Juventus B și Tricolor C.F.P.V., că jucătorul Covaci extrema dreaptă a formației locale, a fost grav, rănit. La examenul medical medicii au constatat plesnirea capătului tibiei, astfel încât e mai mult ca sigur că până'n primăvară nuva putea juca. E probabil că locul lui Covaci va fi luat de Stoica, în viitorul sezon. Deasemenea Bocșa și Dunăreanu au furunculoză, iar Mișcolț e bolnav.

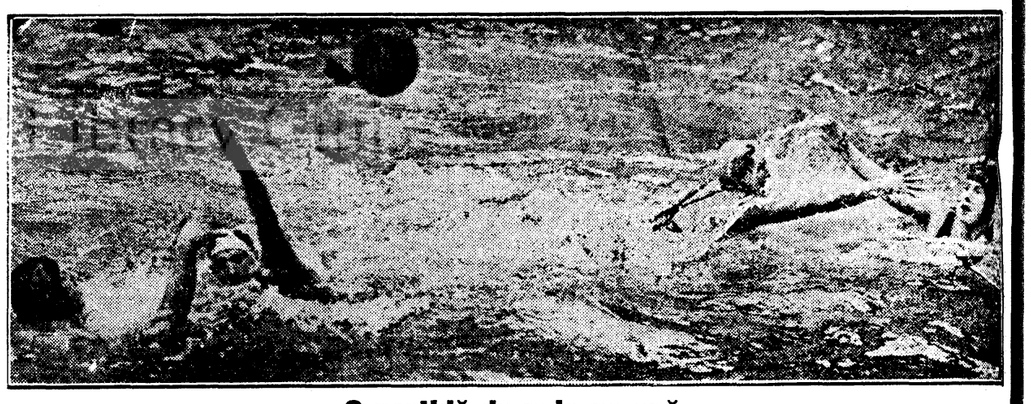

O partidă de polo pe apă

INFORMAȚIUNI

DE INCHIRIAT

Apartamente și garsoniere pentru locuințe sau birouri, confort modern în strada Belvedere, 6.

politice

● **I. P. S. Patriarhul Miron a primit eri pe d. Dinu Simian, rezidentul regal al ținutului Nistru.**

școlare

● Pentru înscrierea elevelor noi la liceul industrial de fete din Breaza—Prahova, pentru anul școlar 1938—39 sunt vacante:

40 locuri interne pentru clasa I, 40 locuri în clasele următoare curs inferior și superior și 30 locuri pentru clasa 8-a.

Informațiuni se cer și înscrieri se fac atât la direcțiunea școalei din Breaza cât și la Centrala Caselor Naționale, Calea Victoriei 52.

● Colonia școlară a primăriei sectorului IV Verde de la Carmen Sylva, se înapoiază Joi 25 August a. c. ora 22.20 în gara de Nord.

Părinții sunt invitați a fi prezenți în gară pentru a-și primi copiii.

● La liceul comercial „N. Bălcescu" str. N. Bălcescu 27, înscrierile pentru clasele I și V și toate reînscrierile, se fac numai dela 2 2August până la 1 Septembrie.

După 1 Septembrie încep examenele de admitere în clasele I și V.

● Direcțiunea liceului industrial de băeți, din Ploești, aduce la cunoștința generală că înscrierile la examenele de admitere în cl. I-a și V-a, la examenele de corijență precum și reînscrierile în celelalte clase ale elevilor promovați, s'au început la secretariatul școalei și se continuă în fiecare zi de lucru până la data începerii examenelor respective.

Totdeodată face cunoscut că examenele vor avea loc în ordinea următoare:

Examenele de corijență dela 1—3 Septembrie a. c.;

Examenele de admitere în clasa I-a dela 4—7 Septembrie a. c.,

Examenele de absolvirea cursului inferior dela 4—10 Septembrie a. c.,

Examenele de admitere în clasa V-a dela 12—14 Septembrie a. c.

Examenele de diferență pentru cl. I-a și II-a dela 1—3 Septembrie a. c.

● Seminarul central din Buc. înștiințează pe elevii săi, cari au de dat examene de. corigență, integrale, etc. să se prezinte la școală la 5 Septembrie a. c., orele 8 dim., iar ceilalți, la următoarele date: elevii din cursul inferior la 13 Sept., iar cei din cursul superior la 14 Septembrie a. c.

Examenele de admitere în clasa I se țin la 1 Septembrie, iar cursurile se deschid la 15 Sept. a. c.

● Se aduce la cunoștința părinților și a celor interesați, că mâine Joi 25 August 1938, cu acceleratul de 8.20 dim. sosesc în gara de Nord, străjerele și comandantele care au participat la tabăra străjerească dela Aiud.

● *Gimnaziul de băieți „Ion Heliade Rădulescu", din București, str. Fabrica de chibrituri nr. 18, începe înscrierile și reînscrierile pentru cl. I, II, III, IV, în ziua de 25 August și continuă în fiecare zi.*

Examenul de admitere în cl. I-a și examenele de corigență încep la 1 Septembrie.

Având câteva locuri libere în cl. III și IV, primește înscrieri de elevi dela alte școli cari nu se pot înscrie din lipsă de locuri.

● Ministerul educației naționale aduce la cunoștința candidaților de specialitatea „Cursurile menajului", să se prezinte Vineri 26 c., la ora 9 dim., la liceul „Carmen Sylva" pentru a-și alege catedre.

● Inscrierile și reînscrierile, la liceul comercial din Sighet-Maramureș, pentru anul școlar 1938-1939, se fac între 20 August —8 Septembrie a. c..

Examenele de corigență se vor ține între 3-5 Septembrie, iar examenele de admitere în 7 Septembrie 1938. In clasa V-a se primesc absolvenți a 4 clase de gimnaziu teoretic, gimnaziu comercial și de școală normală, în urma examenului de admitere. In clasa VI-a de liceu comercial se primesc elevi cu 5 clase de liceu teoretic sau școală normală, cu examen de diferență.

● *„Monitorul Oficial" de eri publică decretul de promulgare al Regulamentului Facultății de medicină din Cluj.*

diverse

● *In articolul „O datorie de conștiință", sub fotografia cu vizita M. S. Regelui la Tulcea, s'a tipărit colonel G. Naum în loc de lt. colonel G. N. Pancu, care este și autorul articolului. Facem cuvenita rectificare.*

● Soc. „Gloriile Neamului" a invalizilor, văduvelor și orfanilor din războiu grade inferioare din Capitală, expediind o telegramă de condoleanțe Majestății Sale Regelui Carol al II-lea, cu ocazia încetărei din viață a Majestății Sale Regina Maria, a primit următorul răspuns telegrafic „Mulțumesc pentru condoleanțele exprimate. Carol".

● *Comandantele și comandanții de legiuni vor trimite neîntârziat răspunsul la ord. N-rul 27.933-938, cu privire la situația lucrărilor din expoziția generală a Stăjii Țării.*

Expoziția este deschisă încă până la 1 Octombrie a. c., în localul școlei primare Nr. 30, Șoseaua Kiseleff.

● *Primăria Capitalei face cunoscut că orice controlor care supraveghează aplicarea ordonanțelor în vigoare, de oricecategorie, trebuie să se legitimeze de câte ori i se cere acest lucru.*

● *D avocat Șerban Petrescu, a fost detașat director de cabinet al d-lui Al. N Gane, rezidentul regal al ținutului Bucegi.*

● *D. Wilian Linday Everard, președintele aero-clubului britanic, venind cu avionul dela Londra, a aterisat azi pe aerodromul Băneasa.*

D-sa vine în fiecare an în România ca invitat al d-lui G. V. Bibescu.

● *Luni a încetat din viață, în comuna Siseşti, jud. Mehedinți, preotul Constantin Ionescu, tatăl d-lui prof. G. Ionescu-Siseşti, ministrul agriculturii și domeniilor.*

● Așezământul pentru ocrotirea oarbelor minore din Buzău primește fete oarbe și semi-oarbe dela vârsta de 7—13 ani pentru a fi instruite și educate în mod gratuit, ca bursiere, în tot timpul școlarizării lor. In acest scop vor prezenta actele necesare.

In acest așezământ, pe lângă scriere și citire ocrotitele învață și meserii accesibile infirmității lor; deasemenea primesc în mod gratuit hrană și îmbrăcăminte. Cererile se vor adresa așezământului de orbi str. Nicolae Iorga 16 până la 15 Septembrie a. c.

de toate

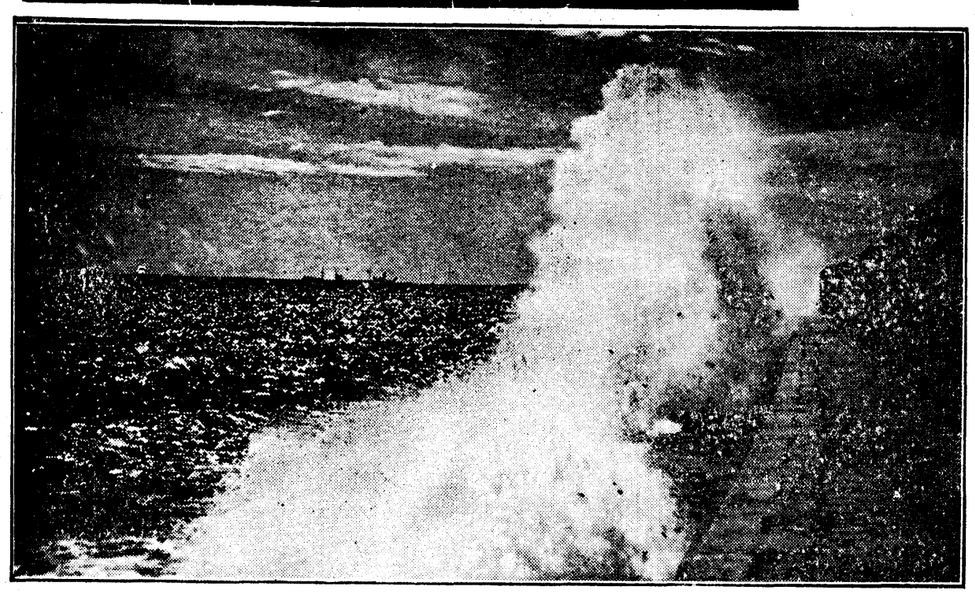

Valurile mării spărgându-se de dig

Interesante descoperiri arheologice în Africa de Nord

Din Algeria sosesc zvonuri din ce în ce mai persistente despre descoperirea unui regat *Antineea*, de care până acum se ştie foarte puţin. Trei societăţi arheologice, care şi-au împărţit între el zona cercetărilor, au descoperit de curând urmele unei întinse culturi antice, datând de 3500 de ani, şi care ar fi stăpânit întreaga regiune nordică a Africei, dela masivul Hoggar până la Marea Roşie. La nord-vest de Timbuctu, exploratorii au găsit sub conducerea profesorului Monol, fragmente de obiecte de lut, lucrate cu o artă necunoscută.

O expediţie italiană din Tibesti a făcut o descoperire similară. In fine, Sir Robert Mund a găsit în valea Nilului, cioburi şi pietre de silex tăiate ascuţit, asemănătoare cu cele găsite în Hoggar şi Tibesti. S'a putut reconstrui o vază întreagă.

Se confirmă tot mai clar ipoteza că la nordul continentului „negru" trăia cu multe mii de ani înainte o populaţie mult mai densă decât la paralela noastră şi că odinioară — înainte să sece acolo apele şi să se usuce pământul — înflorea în locul deşertului de astăzi o viaţă din cele mai prospere. Ipoteza existenţei unei civilizaţii înaintate în acele locuri, la o epocă foarte depărtată, s'a pus de mult pe baza obiectelor dezgropate în diferite locuri. Cercetările de acum sunt un pas înainte în stabilirea acestui adevărat istoric.

Franţa construieşte un nou bastiment de linie

PARIS 23 (Radiopress). — D. Campinchi ministrul marinei franceze a semnat ordinul de începerea construcţiei a unui nou bastiment de linie de cinci mii de tone care va purta numele marelui om de stat francez „Clemenceau".

Regina Wilhelmina a Olandei pe plaja Lido dela Veneţia

Cel mai original muzeu din lume

OBIECTE ŞI DOCUMENTE, — MĂRTURII ALE UNOR ZGUDUITOARE TRAGEDII

„Muzeul catastrofelor" dela Sydney este cel mai original muzeu din lume. E o colecţie originală, de curând deschisă publicului, de obiecte şi documente — mărturii ale unor zguduitoare tragedii întâmplate pe apă sau pe uscat.

Sunt aci numeroase mesagii pescuite în ultimul secol din valurile mării. Hârtii vechi, îngălbenite de vreme, care au plutit în jurul lumii în butelii; scânduri şi şipci rupte din corăbii, pe care se văd zgâriate cu stângăcie apeluri disperate; ultimele lucrişoare ale nefericiţilor sortiţi morţii şi dispăruţi fără urmă în fundul oceanului. Fiecare obiect este martorul mut al unei suferinţe fără seamăn, uneori chiar al unui eroism plutind emoţionant.

TRAGEDIE ÎN LARGUL MARII

Un romancier ar fi putut de pildă imagina o istorie mai emoţionantă decât aceea pe care ne-a dat-o la iveală marea, în 1922? Un pescar din golful Halifax pescuind o bucată de lemn, s'a apucat s'o taie cu ferăstrăul şi a descoperit pe ea nişte cuvinte stângace zgâriate cu cuţitul. Cu multă trudă, pescarul le-a descifrat şi a înţeles că are în faţa ochilor o epavă din vasul „Hinders" naufragiat cu ani înainte pe un banc de coral. Cu mare greutate echipajul vasului se refugiase pe bancul de coral, dar abia atunci a început tragedia. Valurile mării urcându-se tot mai sus, nefericiţii marinari au înţeles că ele vor acoperi curând vârful pe care se refugiaseră. „Ne-am cţărat pe vârful cel mai înalt al bancului, zice mesagiul. Rechinii ne dau târcoale. Suntem pierduţi".

Ce clipe grozave vor fi trăit şi oamenii acela sortiţi morţii, pe stâncă pustie bătută de valuri! Ştiau că nu le-a rămas nici o speranţă de salvare şi, în chinul îngrozitor care se sfâşia sufletul, cu moartea în faţa ochilor, au adresat lumii ultimul lor salut.

PIRAŢI PE BORDUL VAPORULUI

Lângă insulele Hibride s'a pescuit o butelie cu un bileţel pătat de sânge, scris confuz, în mare grabă, în aşteptarea morţii. Ceasuri întregi a durat descifrarea biletului până i s'a înţeles scrisul. Era lansat de un ofiţer de pe „Yker", dispărut cu şase ani mai înainte. Marea desvăluea acum secretul. Pe bordul vasului izbucnise o revoltă, în apropierea insulelor Samoa, căpitanul fiind ucis de marinari. Autorul biletului era şi el grav rănit, braţul îi sângera. După aspectul sticlei, încălcită în plante marine, se vedea că plutise de două ori în jurul lumii înainte de a fi pescuită. Sfârşitul ofiţerului nu se cunoaşte, dar îl putem bănui.

Cel mai vechi „apel" din acest muzeu este acela pescuit în 1866 într'o butelie lansată de căpitanul vasului „Paris" şi având următorul conţinut: „Banditi chinezi ne-au atacat vasul. Toţi ofiţerii au fost ucişi. Ne îndreptăm spre Sud--Vest. Ajutor!". Strigătul de ajutor al viteazului căpitan a rămas însă zadarnic, marea nu i-a răspuns şi drama de pe „Paris" şi-a urmat cursul fatal.

CHINURILE SETEI

La fel de periculos şi de crud este deşertul australian. Cu ani în urmă exploratorul Riverdale a pornit să facă, cu un singur tovarăş explorarea uneia din cele mai pustii regiuni. Pierzându-i-se după câtva timp urma s'a trimis în căutarea lui o întreagă expediţie. Drumul exploratorului a putut fi urmărit pe mai multe etape, până când lanţul s'a rupt...

Dintre mesagiile găsite, ultimele două arătau că exploratorul terminase provizia de apă, iar fântânile din deşert, în care îşi pusese speranţa, le găsise secate. Rătăcea acum zile întregi prin pustiul arzător, lipsit de orice umbră. In cele din urmă cei doi exploratori au fost găsiţi morţi la 50 de km. de ţărm Cu un kilometru mai departe s'a găsit o fântână cu cea mai bună apă de băut. Bieţii oameni muriseră literlamente de sete în imediata apropiere a izvorului. Pe drum aruncaseră tot ce aveau pe dânşii, până şi notesurile; astfel Riverdale şi-a scris ultimul apel pe talpa ghetei. Talpa aceasta se vede în muzeu, lângă celelalte documente.

O tragedie asemănătoare este aceia care a răpus în 1891, expediţia Girard. Călătorii porniseră din golful Spencer spre interiorul ţării, dar nu s'au mai întors. In 1905 alt explorator a găsit în regiunea lacurilor Amadeus o scândură de 20 de cm. ruptă dintr'o ladă, pe care unul din însoţitorii lui Girard scrisese: „Ah! Dacă am găsi apă, ne prăpădim de sete". Este ultimul semn al unei expediţii de 18 persoane, ucise toate de sete, după sforţările supraomeneşti făcute în cursul acelei expediţii.

Crescătorii de insecte

Atât în Franţa cât şi în America există crescători de insecte. Adică de ce să existe numai crescători de porci, de vaci sau alte animale de rasă?

In Statele Unite există un asemenea crescător specializat în creşterea unui fel de cărăbuş, foarte căutat, deoarece se hrăneşte cu viermii trandafirilor şi ai arborilor fructiferi; un altul creşte şi expediază în lumea întreagă 400 specii de fluturi, al căror preţ variază între 10 centime şi trei dolari bucata.

In Franţa un crescător de păianjeni ţine la dispoziţia negustorilor de vinuri dornici să-şi învecheasca rapid sticlele de vin, mii de asemenea insecte. In munca sa zilnică omul a reuşit să-şi facă din gângănii un aliat folosindu-le predispoziţiile cu care le-a dotat natura.

S'au copt strugurii

Un faliment şi un sindicat de creanţieri

Condamnarea bancherului Stanley Willian Tanfield la 7 ani muncă silnică, pentru faptul că a plasat titluri cu valoare internaţională false a fost mai mult decât o surpriză în Anglia. Suma schimburilor frauduloase se urcă la mai bine de 20 milioane franci. Cei ameninţaţi din cauza escrocheriilor lui Tanfield şi-au ales un mandatar în persoana d-lui Bernard Philipps. Bancherul, cercetat de acesta în închisoare, a anunţat că nu mai are niciun fel de avere. Detectivii care-l secondează pe mandatar au putut afla că soţia bancherului, cu puţin timp înainte de faliment vânduse o vilă pentru suma de 47.000 lire, şi cu câteva zile înainte de arestare mai multe magazine de bijuterii vânduseră celor doi soţi bucăţi de aur, pietre preţioase şi bijuterii.

D-na Madeleine Tanfield refugiată din Anglia a fost descoperită la Paris într'o stradă retrasă, dupăce ieşise dintr'un spital în urma unei operaţii de circumstanţă.

Chemată în Anglia spre a indica unde sunt depuşi banii şi bijuteriile s'a scuzat printr'un certificat medical, iar când a văzut că n'are încotr'o a şters-o... englezeşte.

Se dă ca sigur faptul că aurul şi diamantele lui Tanfield cumpărate la Londra sunt depsue într'un safeu la Paris.

Dacă Tanfield reuşea să pună mai din vreme în aplicare sistemul soţiei sale poate că nu-şi începea aşa de timpuriu ispăşirea.

Victimele constituite în sindicat speră să intre în tratative cu casa de păstrare din Paris spre a se putea despăgubi.

Recolta de grâu, orz şi ovăz, a 30 locuitori din com. Sârbeşti (Neamţ) distrusă de incendiu

P. NEAMŢ, 23. — In ţarina comunei Sârbeşti, la locul numit Buberea, s'a declarat astăzi un groaznic incendiu în timp ce locuitorii treerau recolta.

A ars grâul, orzul şi ovăzul a 30 locuitori, cum şi 10 vagoane de paie. Pagubele trec de 300.000 lei. Batoza şi motorul, proprietatea locuitorului Vasile Anton au fost distruse de flăcări, cauzându-i daune de 250.000 lei.

La faţa locului au plecat pompierii militari din localitate, sub comanda d-lui locot. Podeanu Dumitru.

Operaţiunile de stingere au început la ora 1 jumătate, totuşi până la ora 8 seara focul continua să ardă.

D. col. Ghineraru, care se află în inspecţie, s'a interesat telefonic despre dezastru.

Zece gospodării distruse de incendiu în comuna Rast-Dolj

Focul continuă să ardă cu furie

CRAIOVA, 23. — Astăseară la orele 9 postul de pompieri din oraşul nostru a fost solicitat telefonic să trimită grabnic ajutor în com. Rast (Dolj), unde a isbucnit un violent incendiu. Până la ora când s'a cerut ajutorul arseseră complect zece gospodării.

La faţa locului au plecat imediat pompierii sub comanda d-lui căpitan Dumitraşcu.

Alimentat de un vânt puternic, focul continuă să ardă cu furie.

Alte amănunte lipsesc deocamdată.

Cel mai bun ceasornic

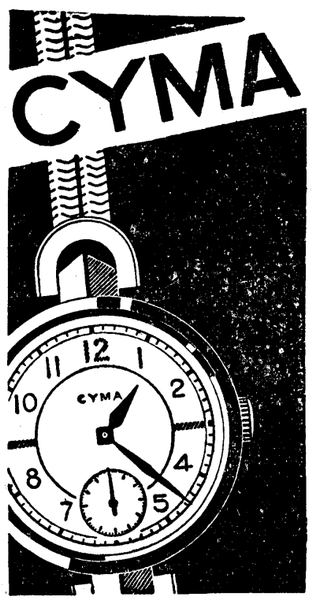

la cei mai buni ceasornicari

Dr. EUG. ANDRONESCU şi Dr. M. VULCĂNESCU
Laborator de R. X. şi Electricitate medicală
Diagnostic şi Therapie
Unde scurte, infraroşii, ultra violete. Diatermie, etc.
Consultaţii şi tratamente zilnic orele 3—8 p. m.
Strada Brezoianu nr. 18, etaj II

O importantă hotărîre a primăriei Cluj

CLUJ, 23. — D. dr. Richard Filipescu, primarul oraşului nostru a luat hotărîrea să desfiinţeze cartierul „Ţigănia" din plin centrul oraşului.

Iată că, în sfârşit după atâta amar de vreme, ţigănimea va fi desfiinţată astfel că de azi înainte capitala Ardealului va căpăta un nou aspect.

Criminalii Culda si Tockes au fugit Luni noapte din închisoarea Jilava

Cum s'a produs evadarea

Poliţia este pe urmele asasinilor

O senzaţională evadare s'a produs la închisoarea Jilava, în noaptea de 22—23 August (Luni spre Marţi). Odioşii criminali Bella Töekes şi Romulus Gabriel Culda, au reuşit să fugă din celula unde-şi ispăşeau pedeapsa.

„Personalitatea" acestor faimoşi criminali este, desigur, cunoscută cetitorilor noştri. Se ştie anume că, remizierul Goldschläger — cunoscut în Capitală — a fost găsit mort acum un an, într'un coş de răchită pe apele Oltului, lângă Sft. Gheorghe.

Cercetările asidue ale poliţiei au dat curând, deslegare, fiorosului assainat. Remizierul fusese omorât de doi agenţi de bursă neagră: Romulus Gabriel Culda şi Bella Töeckes. Arestarea lor s'a produs imediat. Fioroşii asasini, prinşi în cursă, nu s'au încumetat să desmintă impresia dovezilor certe, recunoscând că au ucis pentru a jefui.

Şi cu acelaşi calm de criminali înăscuţi, cele două bestii au arătat anchetatorilor cum l-au sugrumat pe remizier, după care „împachetându-l" într'un coş de nuele, l-au dus cu un automobil spre apele Oltului, unde i-au dat drumul.

Poveste scurtă care redă însă fapte extrem de fioroase, ce conturează cu preciziune bestialitatea asasinilor.

Romulus Gabriel Culda

DEŢINUŢI CORECŢI

A urmat apoi procesul, a cărui sentinţă i-a trimis pe Culda şi Tökes la ocnă pe toată viaţa. Şofeurul în maşina căruia a fost transportat coşul cu cadavrul lui Goldschläger, a scăpat achitat, dovedindu-se că nu a fost complice.

Ajunşi în celulele închisoarei Jilava, criminalii lăsau impresia celor mai supuşi deţinuţi. Regretul întipărit pe feţele lor, spunea tuturor că Tökes şi Culda blesteamă momentul când au dat curs liber pornirilor bestiale instigate de banii remizierului.

Programul închisorii îl executau cu cea mai mare stricteţe, în cea mai supusă atitudine. Nu crâcneau nimic în faţa celor mai aspre dispoziţiuni ca şi când executarea lor însemna, pentru ei, ispăşirea păcatului.

Primeau, rar de tot, vizitele soţiilor, sub paza aceloraşi ordine severe, cari nu permit conversaţiile, decât printre gratiile de sârmă.

Timpul liber îl petreceau în celulă, privind în întuneric perspectivele negre ale unei vieţi condamnată să se sfârşească în ocnă.

Romulus Culda şi Gabriel Tökes erau prototipul deţinuţilor docili, pentru cari prezenţa gardianului ar fi inutilă, dacă dispoziţiunile legale ar încuviinţa-o

EVADAREA

Duminică 21 August, cei doi criminali au primit vizite, cu care ocazie li s'au adus şi unele schimburi şi tutun. Ziua a doua a urmat în aceiaş linişte.

Eri dimineaţă însă, o veste de necrezut a fost adusă la cunoştinţa directorului închisorii: Culda şi Tökes au evadat. Gardienii cari făceau obişnuitul control de dimineaţă al celulelor au găsit goale pe acele ale acestor doui criminali.

Gratiile de fier erau tăiate cu un fierăstrău special, mic, ce le fusese adus, probabil, încă de Duminică. In celule mai erau doar hainele de uniformă ale deţinuţilor. Doar atât...

Uruit de maşină în timpul nopţii

A fost anunţată imediat Siguranţa Capitalei. D. chestor Alfred Pacsimade, mai înaintea oricărei cercetări, a trimis tuturor punctelor de frontieră semnalmentele evadaţilor:

Tökes Bella zis Carol, 43 ani, zugrav, supus ungur; născut în comuna Suseni jud. Mureş; armata a făcut-o la regimentul 22 Honvezi, statura scundă; slab; negricios; nas ascuţit; faţa prelungă.

Romulus Gabriel Culda: 42 ani; născut comuna Ponorel jud. Turda, fiul lui Gabriel şi Mucenica; statură mijlocie; chelie frontală. cunoaşte limbile germană şi ungară.

Apoi, toţi agenţii Siguranţei au fost scoşi pe teren, în urmărirea fugarilor.

Cercetările preliminare au stabilit că Tockes şi Culda au părăsit închisoarea aproape de miezul nopţii între ora 10 şi 11.

— „Cam pe la această oră, a spus o santinelă, am auzit un uruit de maşină, care pleca din apropierea închisorii".

Afirmaţia a fost de mare folos. căci s'a putut da de urma unei camionete cari i-a luat pe evadaţi dela Jilava şi i-a adus în piaţa Buzeşti din Bucureşti. In automobil, criminali s'au îmbrăcat cu haine civile aduse de şofeur.

RUDELE NU ŞTIU DE EVADARE?

Un punct de mare însemnătate: se pare că rudele criminalilor nu ştiau de evadarea lor din închisoarea Jilava. Soţiile şi membri familiilor au fost găsite de agenţi la domiciliile cunoscute. In interesul cercetărilor, toţi au fost invitaţi la Prefectura poliţiei Capitalei, unde au fost supuşi unei anchete. Nici unul din ei n'a putut da însă vreun indiciu preţios.

Totuşi, agenţii au reuşit să cunoască drumul luat de evadaţi.

Şoferul care le-a dat hainele le-a furnizat şi banii necesari biletelor de tren cu care au plecat spre Transilvania.

Unde, nu se poate preciza. Cert este însă, că în cel mai scurt timp, Culda şi Tökes vor fi prinşi.

Töekes Bella zis Carol

COMPLICITATE EVIDENTA

Coborându-ne la mentalitatea criminalilor, putem deduce şi socoteala făcută de cei doui evadaţi, atunci când au luat hotărârea de a fugi din închisoare.

Condamnaţi la muncă silnică pe viaţă, evadarea, pentru ei, era sinonimă cu o încercare din care nu aveau decât de câştigat.

Acestea sunt planuri existente în mintea oricărui „pensionar", dar greu de aplicat din cauza pazei extraordinare ce spulberă orice iluzie de această natură.

Cum au putut, atunci, Culda şi Töckes, să-şi realizeze visul?

Cine din interiorul închisorii a concurat, alături de complicii exteriori, la reuşita evadării celor doui asasini?

Iată întrebările al căror răspuns va trebui să fie găsit de anchetatori, odată cu rearestarea criminalilor evadaţi.

O. Belitoreanu

—xoxoxoxo✗oxoxoxox—

Preşedintele Aeroclubului Angliei, la Bucureşti

Aeronautica românească — în particular, a primit o vizită din cele mai de seamă.

Lordul William Lindsay Everard, preşedintele Aeroclubului Angliei — unul dintre cei mai de seamă conducători ai aviaţiei sportive britanice, personalitate cu notoriu prestigiu în toate centrele aviatice depe glob, se află în Capitală, ca oaspete personal al prinţului Bibescu, preşedintele Federaţiei Aeronautice Internaţionale.

D-sa a venit pe calea aerului, la bordul unui aparat bimotor Dragon de Havilland, pe care-l utilizează în toate călătoriile.

In cadrul unui dejun strict intim, distinsul oaspete a discutat cu principele Bibescu şi d. Egon Nasta, secretarul general al Federaţiei Aeronautice Regale a României, probleme aviatice la ordinea zilei, interesându-se în particular, de realizările şi posibilităţile aviaţiei noastre de turism.

In cursul zilei, lordul William Linsay Everard, vizitează castelul familiei Bibescu dela Posada şi Valea Prahovei, iar mâine se îmbarcă la Băneasa, cu destinaţia Londra.

TARIFUL PUBLICITAŢII COMERCIALE

LINIA CORP V.

Dela 1—1000 linii	20
Dela 1000 linii în sus	18
Anunţurile colectorilor de loterii	25
Bilanţuri, convocări, notificări, etc.	60
Ştiri artistice, judiciare, şcolare	40
Informaţiuni comerciale minimum 5 linii	50
Informaţiuni financiare minimum 5 linii	50
Informaţiuni loterii de stat	100
Informaţiuni colectori de loterii	50
Intruniri electorale, anunţuri	30
Articole, dări de seamă comerciale, etc., în corpul ziarului	75
Anunţuri mortuare maximum lei 1000(80 linii) şi minimum lei 250 (30 linii)	

ORICE ANUNŢ IN TEXT:

Anunţuri comerciale şi financiare	40
Parastase şi mulţumiri mortuare maximum lei 300 anunţul	
Parastase cuprinzând în acelaş anunţ 3 nume maximum anunţul lei 500.	
Anunţuri de logodne, căsătorii şi botezuri cel mult 15 linii	400
Anunţuri de logodne, căsătorii şi botezuri, etc., la informaţiuni nedepăşind 10 linii	600
Numiri, permutări, deplasări, decorări, etc. la informaţiuni, nedepăşind 10 linii	600
Acte juridice, sentinţe, hotărîri, cereri de naturalizare, etc., la anunţuri, linia	25
Acte de mulţumire	25
Acte de mulţumire la informaţiuni	50
Cutia cu scrisori, plasat lângă text	50
Extracte de divorţ simple, bucata lei 400	

Anunţurile editurilor şi librăriilor se taxează după un tarif special.

Schimbare de nume 3 publicaţiuni lei	1.200
Anunţuri dela instituţiuni industriale, 1 pagină	80.000
Anunţuri comerciale 1 pag. lei	60.000
Anunţuri financiare asig. ofic. etc., lei	70.000
Anunţuri comereciale jum. pag. lei	33.000
Anunţuri financiare asig. oficiale, jum. pag. lei	38.000
Anunţuri comerciale un sfert pag. lei	17.000
Anunţuri financiare asig. oficiale, un sfert pag. lei	28.000

In paginile din dreapta cu 10 la sută în plus.

La angajarea de linii se va fixa un termen pentru publicarea lor care în niciun caz nu va fi mai mare de 3 luni. Aceste anunţuri se vor publica Duminica şi sărbătorile numai atunci când va fi posibil, fără obligaţiune.

Anunţuri de dimensiuni mai mari de 4 coloane se taxează în categoria anunţurilor speciale astfel:

Primele 4 coloane se vor taxa conform tarifului obişnuit indiferent numărul de linii.

Ce trece de patru coloane *tarif dublu.*

Reclamele pentru ziare, cărţi, reviste broşuri, se taxează cu tarif dublu

P. S — Anunţurile mai mici ca spaţiu de 10 linii, se vor plăti cu tariful a 10 linii. Anunţuri şi informaţiuni cu fracţiuni de linii, adică de: 6, 7, 9, 11 13, 18 linii etc. nu se admit decât socotit la 10, 15, 20 etc linii.

Orice anunţ cerut să apară Duminica şi sărbătorile legale 25 la sută în plus.

Orice anunţ plasat în pagina de mica publicitate 25 la sută în plus.

Orice anunţ cerut să apară special se taxează cu tarif special.

Tariful licitaţiilor

Nr.	Natura publicităţii	Linia
1.	Anunţuri de licitaţii până la o valoare de lei 50.000 se vor da numai ziarelor locale.	Linia corp 5
2.	Idem de la 50.000 la 200.0000 lei	15
3.	Idem de la 200.000 la 500.000 lei	18
4.	Idem de la 500.000 la 1.000.000 lei	20
5.	Idem de la 1.000.000 în sus lei	25
6.	Publicitatea pentru licitaţiile Caselor Autonome, Regii Comerciale, lei	25
7.	Anunţurile tribunalelor pentru consolidarea de terenuri petrolifere, linia corp 5, lei	35
8.	Publicaţiuni de licitaţii mobiliare, încheieri pentru radieri de convenţiuni, pentru fiecare anunţ, lei	500
9.	Orice alte publicaţiuni, lei	26

SPECTACOLELE ZILEI

Miercuri 24 August 1938

Calendar:

ORT.: Sf. Eutichie.
CAT.: Sf. Ap. Bartolomeu.
PROT.: Bartolomeu.
EBR.: 27 Av 5698.
MAH.: 27 Gemadi-el-Ahir 1357.
Răs. soar. 5.28. — Ap. soar. 19,7.

Teatre:

COMEDIA (Pasaj Majestic) seara ora 9: „De ce nu mă săruţi".
ARPA-COLOS (Calea Victoriei) seara ora 9: „Opt la zero în finală".
VESEL (Grădina Marconi) seara ora 9: „Valsul dimineţii".
MASCARICI (Hala Traian) seara ora 9: „Claponul".
TEATRUL NOU, (Cal. Văcăreşti): Baroneasa X, cu Sidy Thal.

Cinematografe:

ARO (Tache Ionescu): „Deschiderea stagiunii Sâmbătă 27 August.
CARLTON (B-d. Brătianu): „Habanera" cu Zarah Leander. Jurnal nou.
CAPITOL (B-dul Elisabeta): „Arsene Lupin" cu Melvyn Duglas. Jurnal şi complectare.
SCALA: „Scandal fără motiv", cu Carole Lombard-Fernand Gravey. Jurnal Paramount.
REGAL: „Fetiţa olandeză" cu Fernand Gravey-Betty-Stockfeld. Jurnal Paramount.
TRIANON: „Răpirea" cu Gustav Frölich, Theo Lingen, etc. Jurnal Paramount.
FEMINA (B-d. Elisabeta): „Veninul" cu Charles Boyer şi completare.
SAVOY (cal. Victoriei): „Circul" cu J. Orlova şi „Heidi", fetiţa munţilor, cu Schirley Temple.
SELECT (Calea Victoriei): „L-am întâlnit la Paris" şi „Ultimul tren din Madrid".
ARPA (B-dul Elisabeta): Inchis pentru renovare.
PALAS BULEVARD (B-d. Elisabeta): „Stella Dallas" şi „Pentru d-voastră Doamnă".
CORSO (b-d. Elisabeta): „Iluzia cea mare" şi „Mazurca Albastră" cu Martha Eggert.
ROXY (B-dul Elisabeta): „Arsene Lupin" cu Melvyn Duglas. Jurnal şi complectare.
ELYSE (str. Doamnei 11): „Răpirea" cu Gustav Frölich, Theo Lingen, etc. Jurnal Paramount.
NISSA: Inchis pentru renovare.
CITY (b-d. Carol): „Greşeli ce nu pot fi iertate" şi „Panama".
FORUM (cal. Victoriei): „Trăeşte, iubeşte şi învaţă" şi „Viena Petrograd".
FRANKLIN (Ateneul Român): Inchis în timpul verii.
OMNIA (b-d. Schitu Măgureanu): „Femeia mascată" şi „Pentru viaţa unui om".
MARNA (Griviţei): „Alteţa Sa dansează" şi „Prater" cu Magda Schneider.
VOLTA (Buzeşti): „Cei trei sportivi" şi „Intre două femei".
MODEL (P-ţa dr. Botescu): „Sub două drapele" cu Claudette Colbert şi Ronald Colman şi „Borneo" cu Martin şi Osa Johnson.
MARCONI (Griviţei): „Stăpânul" cu Emil Jannings şi „Alarma în Peking".
DIANA (Griviţei): „Robinson Crusoe" opera completă.
VOLGA (cal. Dorobanţi): „Sing-Sing" cu Charles Boyer şi „Părinţi şi copii" şi Funeraliile Reginei Maria.
LIA (Griviţei 196): „Saratoga" cu Ioan Harlow şi „Parada Nebunilor" cu Fraţii Ritz.
BARCELONA (Măgurele 123): „Când o spioană iubeşte" şi „Mormântul lui Ginghiskhan" şi Funeraliile Reginei Maria.
NERO (Şerban Vodă): „Femei dezamăgite" şi „Hotelul nebunilor".
ODEON: „Dansatoarea roşie" şi „Omul cu două vieţi".
RAHOVA: „Băeţi în uniformă" şi „Se caută o femee".
AIDA (sală şi grădină): „S'a născut un imperiu" şi „Havaiana".
LILLY (cal. Rahovei 236): „Comoara piraţilor" şi „Războinic şi Fulger" şi Trupa de reviste Crinoza şi Creţulescu.
AMERICAN (Calea Moşilor 321): „Un bărbat timid" şi „Absenţe nemotivate".
SPLENDID: „Alibiul dr. Tindol" şi „Diamantul Sultanului".
FLORIDA (bd. Ferdinand 116): „Stella Dallas" şi „Buby, micul cavaler".
ILEANA (Terasă şi sală str. Avrig 1): „Aventura din Triest" şi „Legiunea Africană" cu Peter Voss.
TRIUMF: „Corsarul" şi „Sărutul D-nei Chaney".
EDISON: „Minciuna Ninei Petrovna" cu Fernaud Gravel şi Isa Miranda şi Harri Piel în „Cel mai bun prieten"... şi Trupa de reviste Georgescu-Iaşi.
VENUS: „A doua tinereţe" şi „O noapte de groază" şi „Mikey Mauscolorat".
CARMEN (Dudeşti 169): „Femei de noapte" cu Bette Davis, „Demonul Mărilor" şi „Două Michy Maus, colorate".
LUCIFER: „Tarzan eroul junglei" şi „Pornell".
GLORIA: „Femeia veselă" şi „Insula Văduvelor".
DACIA: „A doua lună de miere" cu Loretta Joung şi „Şedinţa secretă" cu Ivan Petrovici.
IZBANDA: „Oraşul păcatelor" cu Clarck Gable, şi „Codul Secret" cu William Powell.
TOMIS: „Părinţii de azi" şi „Nebuniile Tinereţii" cu Dick Powell.
MILANO (Călăraşi 153): „Nuntă cu repetiţie" şi „Ingerul".
UNIC (Piaţa Filantropia): „Monumentul Indian" (operă completă).
ORFEU: „Fata din Salem" cu Claudette Colbert şi „Regele din Pecos".
DICHIU. — (Inchis pentru renovare).
ŞIC (Grădina b-dul col. M. Ghica 115): „Călătorie suspectă" şi „O călătorie Modernă" şi o „Comedie".
PACHE (strada Mătăsari): Inchis pentru renovare. Se va anunţa deschiderea în acest loc.
FILANTROPIA (grădină: Kiselleff): „Suprema iubire" şi „Tumulte" şi Funeraliile Reginei Maria.
CENTRAL (13 Septembrie): Inchis pentru renovare.
COTROCENI (şos. Cotroceni): Inchis pentru renovare.
CINEMA VENUS: „A doua tinereţe" cu Paul Lukas şi Mary Astor şi „Copilul şi Elefantul", Miky Maus. Komorniky.

——xoxoxoxo✶oxoxoxox——

Farmaciile de serviciu

Miercuri 24 August 1938

Cameră de gardă pentru cazuri urgente de faceri în timpul nopţii telefon 2.33.57, orele de serviciu 8 seara—8 dimineaţa.

★

G. Ramaşcanu, str. Colţei 31. Telef.: 4.17.94; Dr. L. Conivet, Cal. Victoriei 14, telef.: 3.77.66; D. M. Borş, str. Vasile Lascăr 42; M. Paleacu, B-dul Col. M. Ghica 77; Farm. dr. Benţe (Glaugstein), Cal. Griviţei 80. Telef.: 3.15.34; St. Antonescu, Str. Viilor 194. V. Stelflea Cal. Victoriei 142, Vasile Barozzi Cal. Călăraşilor 184. Telef.: 3.20.21; Elena Enescu dr. Soreni, B-dul Pache 111; Bitman H. Str. Traian 75. Telef.: 5.10.21; I. Valeriu, str. 11 Iunie 65. Telef.: 3.65.94; Zoe Tănase, str. Isvor 50. Telef.: 3.83.69; C. Opreanu (Farm. Nicolau).

——xoxoxoxo✶oxoxoxox——

Ofiţer englez omorât în Palestina

IERUSALIM, 23 (Rador). — Un ofiţer britanic a fost omorât azi dimineaţă când o mină ascunsă pe şosea în apropiere de Tulkarem, a făcut explozie la trecerea unui automobil militar

Ajutorarea funcţionarilor din asigurările sociale

D. ministru Ralea şi organizarea aşezămintelor de ocrotire

Pentru a da o mână de ajutor şi a asigura o situaţie mai bună funcţionarilor din asigurările sociale, d. prof. Mihail Ralea, ministrul muncii şi asigurărilor sociale, cu câteva luni în urmă a întocmit un proect de lege pentru organizarea unui aşezământ social care să dea posibilitatea funcţionarilor din asigurările sociale de a avea avantagii ca: asistenţă medicală, medicamente, tratament medical în spitale şi sanatorii, ajutor de lehuzie, ajutor în caz de deces, pensii de invaliditate, accidente, etc.

Proectul d-lui ministru Ralea a luat formă definitivă prin decretul lege apărută zilele trecute prin care se precizează înfiinţarea în Bucureşti, a unei instituţiuni — persoană juridică — de credit, ocrotire şi educaţie profesională sub denumirea de „Casa personalului din asigurările sociale", ataşată Casei Centrale a asigurărilor sociale.

Este de remarcat că tocmai funcţionarii din asigurările sociale, cari vin în contact cu bolnavii în căutare de tratament, expuşi în permanenţă să contracteze orice boală, tocmai ei cari impart ajutoare sub diverse forme, sunt lipsiţi şi de îngrijirea medicală pe care o dau cu prisosinţă şi de ajutor bănesc, atunci când au nevoie fiind forţaţi a apela la cămătari.

Acest lucru l-a înţeles prea bine d. ministru Ralea, când a hotărît crearea „Casei personalului din asigurările sociale" căreia, ca prim fond de organizare, instituţia tutelară, — Casa centrală — i-a donat suma de lei 2.000.000.

Pentru a veni în ajutorul celor nevoiaşi, Casa centrală, cu aprobarea consiliului de administraţie, va acorda pentru secţiunea de credit, un fond de rulment, rambursabil, de lei 10.000.000.

Incet, încet, pe măsură ce noua instituţiune va lua forme decisive, va păşi şi la organizarea serviciului de asistenţă medicală.

SPRE O STRANGERE A RANDURILOR FUNCŢIONARESTI DIN ASIGURARI

In legătură cu această problemă, am primit interesante lămuriri din partea d-lui Cezar Răşcanu, unul din conducătorii de fapt ai funcţionarilor din asigurările sociale.

Personalul asigurărilor sociale e împărţit azi în următoarele organizaţiuni:

A. G. F. A. S. (Asociaţia generală a funcţionarilor din Asigurările Sociale); A. M. A. S. (Asociaţia Medicilor din Asigurările Sociale); A. T. A. S. (Asociaţia Titraţilor din Asigurările Sociale); A. F. A. B. (Asoc. F. A. Bucureşti); Confederaţia funcţionarilor, Casa funcţionarilor publici, Casa de Credit a Ministerului Sănătăţii şi alte organizaţiuni.

Rezultă clar necesitatea de strângere a rândurilor funcţionăreşti din asigurările sociale.

Impărţiţi fiind în mai multe organizaţi, ena şi firesc ca funcţionarii să fie lipsiţi de coeziune şi implicit nu se puteau ajuta sub nici o formă atunci când aveau nevoie de sprijin reciproc.

Pentru remedierea acestei stări de lucruri s'a socotit necesar creearea unei instituţii cu caracter economic şi social care să se ocupe în primul rând de asistenţa funcţionarilor din asigurări, pe bază de mutualitate facultativă.

Şi fiindcă din cauza vitregiei vremurilor starea economică a funcţionarilor trece printr'o criză îngrijorătoare, d. ministru Ralea s'a gândit să lărgească câmpul de activitate în scopul de a ridica nivelul moral şi material al membrilor prin desvoltarea spiritului de mutualitate şi solidaritate.

In acest scop, printr'o contribuţie minimală şi facultativă din salariul fiecărui funcţionar, se alimentează şi fructifică economiile, se întreţine spiritul cultural, desvoltând gestul fiecărui funcţionar pentru studiu, conferinţe, şezători, se înlesneşte creditul prin avansuri şi împrumuturi asupra salariilor şi se aprovizionează membrii cu articole de primă necesitate, ca lemne, îmbrăcăminte, încălţăminte, etc.

Asociaţia funcţionarilor din asigurările sociale interesând câteva mii de persoane din serviciile administrative, medicale, farmaceutice şi auxiliar-sanitar, a îmbrăţişat în întregime interesele tuturor funcţionarilor, indiferent că sunt sau nu titraţi şi în special chiar, pentru cei netitraţi, ţinând seama de greul ce-l duc în serviciile de execuţie, căutând să li se asigure prin „Statutul corpului tehnic al funcţionarilor din asigurările sociale — în stare de proect — o egalare de salarizare, dacă nu prin

D. MIHAIL RALEA

funcţiune, cel puţin prin gradaţie, cu funcţiunile superioare.

Prin această măsură echitabilă şi umană, d. ministru Ralea a contribuit la îndulcirea relaţiunilor între titraţi şi netitraţi, raporturi devenite în ultimul timp destul de încordate.

CARE ESTE PROGRAMUL DE VIITOR AL ASOCIAŢIEI?

Sub raportul educaţiei profesionale, activăm la scoterea unui organ propriu al Asigurărilor Sociale, cu participarea şi a personalităţilor proeminente ale vieţei noastre sociale, ţinerea de conferinţe mixte, cu muncitori şi funcţionari, această acţiune fiind îndreptată în special, pentru lămurirea muncitorilor, asupra rostului şi realizărilor Asigurărilor Sociale, în care scop se vor face demonstraţiuni cu filme documentare, din domeniul de higienă şi prevenire socială.

Organizarea de excursii de studii şi documentare, începând cu Italia, unde funcţionarii Asigurărilor vor avea să examineze mecanizarea Asigurărilor Sociale, în special la Triest. La baza acestei excursiuni stă nu numai agrementul dar şi utilul, prin îmbogăţirea cunoştinţelor profesionale ale membrilor şi închegarea solidarităţei între funcţionarii Asigurărilor Sociale, din ţară şi străinătate.

In ce priveşte întrebuinţarea timpului liber al funcţionarului, după orele de serviciu, s'au luat măsuri deocamadată la organizarea de coruri, a unei orchestre proprii şi formarea unei echipe sportive.

Sub raportul asistenţei medicale, se va căuta să se procure personalului medicamente cu preţul de cost, dându-se întreţinere şi asistenţă medicală gratuită.

PROECTE IN STUDIU PRIVIND PARTEA TECHNICA A ORGANIZARILOR SOCIALE

Asociaţia are actualmente întocmite următoarele proecte care aşteaptă o grabnică soluţionare ca:

1. Statutul corpului technic al personalului din asigurările sociale.
2. Creearea unei „case de pensiuni a personalului din asigurările sociale", administrativ, medical, farmaceutic şi auxiliar sanitar, care interesează aproape 4000 persoane, azi necuprinse în legea generală de pensiuni.
3. Unificarea tuturor organizaţiilor profesionale şi economice, existente în asigurările sociale.

★

Iniţiativa d-lui ministru Ralea de a veni în ajutorul funcţionarilor din asigurările sociale este privită cu multă simpatie în rândurile funcţionarilor lipsiţi complectamente de un ajutor efectiv.

N. Negulescu

Fapte diverse din Capitală

Arestarea unui şofer escroc

Şofeurul Ion Vartolomeu de pe taxiul 11.992 B., descoperise un nou gen de excrocherie. De câte ori clientul îi da o monedă de o sută de lei îi făcea „vânt" pe canapeaua din faţă şi cu 2 lei, ce-i avea mai dinainte pregătite în palmă, se adresa celui ce aştepta restul:

— „Domnule, în loc de „100" mi-aţi dat „2" lei lustruiţi".

Succesul tentativei depindea de gradul de „fraereală" al clientului. De cele mai multe ori însă, trucul prindea şi şofeurul câştiga 98 lei...

Numai că, ulciorul nu merge de prea multe ori la apă...

Astfel şi şofeurul nostru a găsit eri un client care, nu numai că nu a „înghiţit" bancul, dar l-a adus şi la prefectură, unde excrocul este anchetat.

„Naşul" lui Vartolomeu este d. Mihail Petrescu, din str. Cioran 3.

Pe calea Rahovei focul a mistuit două acoperişuri de case

Incendiul a mistuit eri 2 acoperişuri de casă şi două magazii pe calea Rahovei 311.

Focul a luat naştere dela o maşină de bucătărie defectă, instalată în apartamentul d-lui Gh. Constantinescu.

Fiind observat târziu, flăcările au avut timp să cuprindă şi acoperişul casei vecine, ocupată de d-na Ştefania Petrescu.

Fiind anunţaţi pompierii, la faţa locului a sosit postul Radu Vodă, sub comanda d-lui cpt. Cutcudache.

După o muncă de 2 ore, pompierii au stins incendiul, ce nu a distrus decât acoperişul caselor şi bucătăriile de vară.

Pagubele se ridică la 200.000 lei.

Se studiază reducerea preţurilor la restaurante, cafenele şi bodegi

Ieri dimineaţă s'a ţinut la primăria Capitalei, o consfătuire în vederea noului regim care se va aplica pentru reducerea preţurilor la restaurante, cafenele şi bodegi, în aşa fel încât să se ţină seamă deopotrivă de interesele consumatorilor ca şi de cele legitime ale comercianţilor care-şi înţeleg datoria.

Faţă cu scăderea preţurilor mai la toate alimentele, scădere care însă nu se produce în aceiaşi proporţie pentru toate articolele, s'a avizat la formula unei revizuiri a preţurilor pe fiecare articol.

Această măsură s'a dovedit necesară întrucât actualele reduceri de 20 şi 12 la sută nu mai corespund preţurilor reale de pe piaţă.

In vederea aplicării noului regim şi alcătuirei nouei ordonanţe, în care se va menţine clasificarea restaurantelor, au fost convocaţi pentru Joi şi delegaţii restauratorilor.

Cine a pierdut un ceas brăţară de aur?

Persoana care a pierdut în ziua de 22 August, după amiază, un ceas brăţară de aur, prin faţa librăriei Cartea Românească depe bulevardul Elisabeta, să se adreseze d-lui comisar şef Măgureanu din Prefectura Poliţiei Capitalei, spre a-l lua. Ceasul a fost găsit de d. Nicolae Comşa din Târgul Jiu.

Incendiul din str. Telita

Eri după amiază s'a declarat un incendiu la magaziile din curtea casei depe strada Teliţa 6 distrugându-le complect. Focul a luat naştere dela o maşină de gătit aflată într'o încăpere de scânduri, în care locuia muncitorul Beza Toth. Flăcările alimentate de vânt au cuprins şi alte două magazii vecine, ale d-nei Ştefania Petrescu ce au fost deasemenea arse.

Prezenţa pompierilor, anunţaţi prea târziu, n'a mai fost necesară decât pentru stingerea ultimelor focare.

O ţigară a aprins o şură de pae

Comuna Otopeni din apropierea Capitalei, a fost eri după amiază alarmată de un puternic incendiu petrecut în ograda săteanului C-tin Dumitru Radu.

Lucrătorii neatenţi, aruncând o ţigară aprinsă, au incendiat şira de pae ce se afla în curte.

Fiind dată alarma, la faţa locului au sosit pompierii din Capitală, cari n'au mai putut face altceva decât să localizeze focul, pentru a nu permite propagarea incendiului. Şira de pae a ars în întregime.

Un colier... într'o ladă de gunoi

Se bănueşte că a fost aruncat de persoana care l-a furat

PLOEŞTI, 23. — D-na Filoftea A. Cornizel, din oraşul nostru, str. Spitalului Nr. 8, a reclamat chesturei poliţiei municipiului, că din locuinţa sa i s'a furat un colier de chilibar roşu turcesc în valoare de circa 15.000 lei şi că bănueşte că ia fost furat de o prietenă anume Elena C. Nicolau, din cartierul Bereasca, după vizita căreia a constatat lipsa colierului.

D. Gh. Filipovici, secretarul chesturei, a însărcinat cu facerea cercetărilor pe comisarul I. Tudor dela biroul judiciar, care anchetând cazul a dat de urma colierului... aruncat într'o ladă de gunoi.

Comisari de control în circuitul Micei înţelegeri

Secretariatul general al FARR, a primit, dela Belgrad, o depeşă, prin care i se face cunoscut, de către oficialitatea aviaţiei jugoslave, lotul comisarilor desemnaţi la principalele puncte de control din circuitul Micei Inţelegeri.

La Praga, vor funcţiona, d-nii Jury Adamovitch şi Stoianovitch;

La Zlin, d. Manoilovitch, la Bratislava, d. Petcovitch, iar la Bucureşti, d. Damianovici.

Comisar la Belgrad, este desemnat d. Kristici.

Totodată, e necesară o revenire în ce priveşte formaţia oficială a României.

Astfel, în şedinţa comisiunii sportive ce s'a ţinut aseară la FARR, luându-se cunoştinţă de indisponibilitatea comisarului sportiv român la Praga, d. ing. Vl. Timoşenco, a fost însărcinat cu această misiune, d. ing. Bacinsky.

——xoxoxoxo✶oxoxoxox——

Vrând să fugă de sub escortă un deţinut este călcat de automobil

Deţinutul Gh. Tomescu, cunoscut spărgător, a fost adus eri dela Văcăreşti, unde-şi ispăşea fărdelegile.

Pe strada Bărăţiei, când era escortat de doi gardieni Gh. Tomescu a vrut să fugă.

Când să traverseze însă strada, a fost lovit de un autobuz de pe linia 42, care l-a călcat, rănindu-l grav.

In stare disperată, fugarul a fost internat la spitalul de Urgenţă.

Instantanee bucureştene

Tablou matinal: funcţionarul, spre birou, muncitorul, spre fabrică, şi olteanul la toate porţile

După remanierea guvernului Daladier

PARIS 23. (Rador). — Agenţia Havas transmite:

Ziarele apărute azi dimineaţă îşi îndreaptă atenţia lor asupra remanierei guvernului, provocată de demisiile determinate de recentul discurs al d-lui Eduard Daladier, preşedintele consiliului de miniştri.

Intr'un articol de fond „le Matin" scrie: d. Daladier a arătat eri că şi-a ales calea. Dacă se angajează cu îndrăzneală pe ea, ţara îl va urma".

„Le Journal" declară: Faţă de situaţia internaţională delicată, opinia publică a luat act cu satisfacţie de simplicitatea şi rapiditatea rezolvării. Sfărâmând astfel prima ofensivă, d. Daladier trebuie să se simtă tare să treacă la acte".

„Le Jour" afirmă: „La noi există în acţiune, mai mult decât la oameni, voinţa de redresare, care va învinge totul".

„L'Ordre" arată": „Preşedintele consiliului de miniştri a avut dreptate de a urma calea sa, neţinând seamă de acest incident minim".

„L'Oeuvre" este mai rezervată şi socoteşte că ar trebui să se dea asigurări celor cari ar putea să se teamă că interpretarea dată discursului d-lui Daladier de cei doi miniştri ce au demisionat ar fi exactă".

„Nu trebuie şi nu se poate să se treacă la acţiune decât prin concesiuni şi derogări limitate. D. Daladier a lansat apelul său, aşa cum, în alte împrejurări, ar lansa un apel la arme. Trebuie ca apelul să fie urmat. Nu ar trebui ca el să poată să fie prezentat ca o ameninţare pentru drepturile cucerite de clasa muncitorească, fiindcă alt fel nu şi-ar ajunge scopul".

„Le Populaire" scrie: „Noi nu vom căuta să exploatăm contra d-lui Daladier greutăţile pe care d-sa ţine să şi le creieze singur. Ora este prea gravă. Dar, trebuie ca d-sa să fie avertizat, dacă până acum nu era, că dacă vrea să revină asupra legislaţiei sociale, să-şi schimbe atitudinea sa faţă de clasa muncitorească, nu trebuie să se sprijine pe partidul socialist.

„TIMES" CREDE CA DEMISIA N'ARE CONSECINŢE POLITICE

LONDRA 23 (Rador) — „Times", comentând situaţia din Franţa, afirmă că problema săptămânii de 40 ore este mult mai importantă decât criza ministerială, care, nu pare să ducă la consecinţe politice, fiindcă miniştrii cari au demisionat sunt înlocuiţi prin miniştri proveniţi din acelaşi partid.

Ziarul adaugă apoi că socialiştii nu crede în săptămâna de 40 ore, dar ei nu pot să renunţe la ea. Adversarii socialismului, care ştiu că importanţa legii, ca obstacol al reluării industriale a fost mult exagerată, se tem să o spună.

Ori cum ar sta lucrurile argumentele d-lui Daladier sunt convingătoare. Este mult timp decând s'a constatat, în mod evident că orice guvern, hotărât să restabilească finanţele şi economia ţării, a trebuit să atace chestiunea orelor de lucru.

Ceiace pretinde d. Daladier nu este prea mult, atât timp cât statele autoritare se echipează şi se înarmează, fără să ţină seamă de numărul orelor de lucru ale lucrătorilor şi de vreme ce alte state democratice menţin încă săptămâna de 48 de ore de lucru.

D. POMARET A SOSIT LA PARIS

PARIS, 23 (Rador). — D. Pomaret, noul ministru al Muncii, a sosit azi după amiază aci, venind dela Roma. El a făcut imediat o vizită d-lui Daladier, după care a avut o întrevedere cu d. Ramadier, predecesorul său, luând în primire serviciile ministerului.

N'A AVUT LOC NICI UN FEL DE GREVA

PARIS 23 (Rador). — După discursul de Duminică al d-lui Daladier, situaţia a rămas pe ziua de azi foarte calmă, cel puţin în regiunea pariziană, unde până astăseară nu s'a semnalat nici o grevă nici parţială şi nici simbolică.

AGIAŢIE PRINTRE PARTIDELE DE STANGA

PARIS, 23 (Rador). — Delegaţii partidelor de stânga a fost convocaţi pentru Vineri la orele 17, spre a examina situaţia politică.

Se ştie că d-nii Blum şi Duclos au cerut imediata convocare a delegaţiei pentru o cercetare a situaţiei în urma discursuului recent al d-lui Daladier, preşedintele consiliului de miniştri.

Pe de altă parte, se anunţă că biroul politic al partidului comunist se va reuni Joi.

O întrevedere secretă între d. Henlein şi un reprezentant al lordului Runciman

PRAGA, 23 (Rador). — Corespondentul agenţiei Havas, transmite:

Din sursă foarte bine informată se precizează că, contrar celor afirmate de biroul lordului Runciman, d. Atkins din biroul lordului Runciman, a avut eri, o întrevedere de trei ore cu d. Henlein.

Această întrevedere a avut loc în cel mai mare secret.

Azi dimineaţă lordul Runciman a fost primit de preşedintele Republicii.

LORDUL RUNCIMAN LA D. BENEŞ

PRAGA 23 (Radiopress). — Astăseară s'a aflat graţie indiscreţiei presei, confirmată de biroul de presă al partidului german sudet, că ieri, d. Henlein, şeful mişcării, înainte de a prezida Conferinţa delegaţiei politice a partidului său, a avut în cursul după amiezii la Marienbad, o conversaţie de aproape 3 ore cu Asston Gutkin, principalul colaborator al lordului Runciman.

Astăseară, un comunicat al misiunii britanice anunţă că preşedintele Beneş a primit azi dimineaţă pe Lordul Runciman şi că după amiază, colaboratorii oameni de stat britanici, s'au întreţinut cu delegaţia comitetului de şase, organ parlamentar al coaliţiei guvernamentale, pentru a continua examenul actualei constituţii cehoslovace, început săptămâna trecută.

——xoxoxoxo✶oxoxoxox——

Federaţia franceză n'a acceptat extrădarea lui Moravetz, pentru Mica (Brad)

Se ştie că gruparea Mica din Brad a dus tratative pentru angajarea jucătorului Moravetz, care a activat până în prezent în Franţa la Nancy şi a cerut chiar forului francez de specialitate estrădarea lui.

Eri la FRFA a sosit însă o adresă din partea federaţiei franceze, prin care ni se aduce la cunoştinţă, că nu poate acorda extrădarea jucătorului, deoarece acesta are de achitat numeroase datorii la clubul său.

BCU Cluj / Central University Library Cluj

Tratativele primăriei Capitalei cu soc. „Hydrofina"

Proectul de convenţiune pentru răscumpărarea uzinelor Dobreşti
Un comunicat al ministerului de interne

Ministerul de Interne comunică următoarele relaţiuni asupra tratativelor purtate între Primăria Municipiului Bucureşti şi „Ialomiţa" (Hydrofina) pentru stingerea litigiilor existente.

I. **Obiectul contractului din 1928.** Intre Primăria Municipiului Bucureşti şi Soc. „Ialomiţa", finanţată de grupul franco-belgian Hydrofina intervine la 18 Octombrie 1928 un contract, prin care se dă în concesiune construirea şi exploatarea unei uzine hidroelectrice pe Ialomiţa la Dobreşti. Durata concesiunei este de 19 ani, după care proprietatea uzinelor revine gratuit Primăriei. In timpul concesiunei aceasta se obligă a cumpăra pentru consum minimum 25 milioane kWo. anual cu preţul de 8 centime elveţene, plătibil la paritatea dolarului la Bursa din Zürich. La 17 Iulie 1930 uzina este terminată şi dată în exploatare, societatea arătând că a investit 853 milioane lei.

II. **Litigii.** Primăria Municipiului interpretând clauza valutară în raport cu cursul dolarului plăteşte societăţii concesionare la această paritate. Soc. „Ialomiţa" pretinde însă plata la paritate aur şi facturează consumul cu un plus de 847 milioane lei pentru Ialomiţa, 155 milioane lei pentru Lignitul. In total litigiul se evaluează aşa dar la 642 milioane lei. In plus concesionara cere să se consume toată energia produsă, nu numai minimul de 25 milioane kWo. De asemenea ea cere ca taxele de înregistrare şi timbrele pe facturi să privească pe Primărie.

III. **Propunerile Primăriei.** Litigiile au durat timp de 8 ani, făcându-se în diferite rânduri încercări de tranşare a lor. In ultimul timp tratativele au fost reluate, având-se în vedere dorinţa de a curma adăugarea pretenţiunilor băneşti şi aceea de a curma şi neînţelegerile cu capitalul străin. In acest scop Primăria face propunerea de a se anula contractul din 1928 şi de a se trece uzina de îndată în proprietatea Municipiului. Drept preţ se plăteşte 120 milioane lei la încheerea convenţiunii, şi rate de cca. 41 milioane lei timp de 11 ani. Primăria nu se obligă la nici un transfer al preţului.

In consecinţă Uzina este naţionalizată, ea intră de îndată în stăpânirea Municipiului. Se sting toate pretenţiunile societăţii concesionare, din care numai facturarea consumului se ridică la 642 milioane lei. In schimb pentru uzină în care s'au investit 853 milioane lei se plăteşte suma de 580 milioane lei în rate timp de 11 ani.

După discuţiunile purtate societatea primeşte propunerile Primăriei.

IV. **Expertizarea uzinei.** Primăria a făcut o expertiză technică printr'o comisiune campusă din:

Domnii ing. D. Leonida, profesor la Şc. Politechnică din Timişoara; ing. I. S. Gheorghiu, profesor la Şc. Politechnică din Bucureşti; ing. D. Germani, profesor la Şc. Politechnică din Bucureşti; ing. Gr. Vasilescu, profesor la Şc. Politechnică din Bucureşti; ing. An. Vuzitas, dela Uzinele Comunale Bucureşti.

Constatările comisiunei au fost că instalaţiunile se găsesc în bună stare.

V. **Consultarea organelor competente.** Prezentându-i-se dosarul acestor tratative d. ministru de interne l-a trimis spre studiere şi avizare Ministerului de Finanţe, Oficiului de Indrumare şi Coordonare financiară, care se rosteşte favorabil „având în „vedere că acest aranjament tranşea„ză litigii ce s'au perpetuat timp de „8 ani şi că aduce în patrimoniul „Primărei cu 12 ani mai devreme o „investiţiune importantă."

Dosarul este deasemenea trimis Comisiei întreprinderilor şi avuţiilor publice din Ministerul de Finanţe, care îşi însuşeşte avizul „Oficiului" — şi apreciază că pentru circa 580 milioane lei Primăria achiziţionează o instalaţie de un miliard două sute milioane lei.

Dosarul este trimis apoi Consiliului Superior al avocaturii Statului din Ministerul de Justiţie pentru a se pronunţa asupra impozitelor ce sunt datorate şi asupra formelor legale ce urmează a se îndeplini pentru perfectarea convenţiunii. Consiliul îşi dă avizele corespunzătoare.

In fine dosarul este înfăţişat Delegaţiei economice a guvernului şi consiliului legislativ, care aprobă formula tranzacţiunei:

VI. Proect de convenţiune

Intre subscrişii:

Primăria Municipiului Bucureşti, cu sediul în Bucureşti, str. N. Filipescu Nr. 21, prin d. Iulian Peter, primar general, delegat conform deciziunei Ministerului de Interne Nr. 4704 din 16 Februarie 1938,

Uzinele Comunale Bucureşti, cu sediul în Bucureşti, str. Const. Mille Nr. 8—10, prin d. Iulian Peter, preşedinte şi d. T. Rădulescu, subdirector general, denumite mai jos pe scurt U. C. B.,

Societatea Generală de Gaz şi de Electricitate din Bucureşti, Soc. Anon. cu sediul în Bucureşti, B-dul Take Ionescu Nr. 33, prin d-nii I. Ştefănescu-Radu şi D. Leonida, conform publicaţiei din Monitorul Oficial Nr. 88 din 15 Aprilie 1938, denumită mai jos pe scurt Gazelectra,

Soc. „Ialomiţa", Soc. Anon., cu sediul în Bucureşti, str. Matei Millo Nr. 15, prin d-nii G. Dobrovici şi I. Marinescu, conform publicaţiei din Monitorul Oficial,

ART. I.

1. Primăria Municipiului Bucureşti şi Uznele Comunale Bucureşti, declară că fac uz de dispoziţiunile prevăzute la art. 102 al. 3 din Decretul-Lege pentru organizarea exploatărilor comunale, publicat în Monitorul Oficial Nr. 104 din 7 Mai 1938, astfel încât Gazelectra se substituie Primăriei şi U. C. B. în toate drepturile şi obligaţiunile ce acestea au în baza convenţiunei de construcţie şi exploatare cu Soc. Ialomiţa, din 18 Octombrie 1928, adică în toată convenţiunea din 18 Octombrie 1928 fără nici o rezervă, precum şi în orice învoeli rezultând din alte acte, scrisori, declaraţiuni, corespondenţă, etc., în legătură cu aceasta. Totodată trec asupra Societăţii Generale de Gaz şi de Electricitate concesiunile şi autorizările acordate de Stat, la care se referă Jurnalul Consiliului de Miniştri Nr. 1710 din 13 Iunie 1925, precum şi cele referitoare la toate lucrările căderilor Ialomiţei şi la convenţia sus arătată, sau în legătură cu ele, inclusiv bunurile mobiliare şi imobiliare, păduri, terenuri, imobile, servituţi situate în bazinul râului Ialomiţa în amonte de Moroeni şi afluenţii săi, precum şi în lungul liniei de 110.000 Volţi Dobreşti-Bucureşti şi orice drepturi aparţinând Primăriei Municipiului Bucureşti sau U. C. B. în legătură cu exploatarea acestor drepturi şi bunuri.

2. In schimbul tuturor bunurilor şi drepturilor de mai sus, Gazelectra va plăti Uzinelor Comunale Bucureşti suma de lei 60.022.799 prevăzută de art. 102 al. 3 din Decretul-Lege publicat în Monitorul Oficial Nr. 104 din 7 Mai 1938. Această sumă se va plăti U. C. B. în obligaţiuni ce se vor emite de Gazelectra conform art. 102 al. 3 şi 87 din Decretul-Lege sus arătat.

3. Substituţiunea şi transmisiunile prevăzute mai sus, sunt definitive şi irevocabile independent de modul de executare al dispoziţiunilor anterioare sau următoare din această convenţiune.

4. Soc. „Ialomiţa" se declară de acord cu cele de sub Nr. 1, 2 şi 3 de mai sus.

ART. II.

1. Societăţile **Ialomiţa** şi **Gazelectra** rămase pe baza celor prevăzute la articolul precedent singurele părţi contractante în convenţiunea din 18 Octombrie 1928 şi anexele ei, declară desfiinţate pe data de 1 Iulie 1938 convenţiunea din 18 Octombrie 1928, precum şi orice învoeli rezultând din alte acte, scrisori, declaraţiuni, corespondenţă, etc., în legătură cu aceasta.

Sumele primite de Soc. „Ialomiţa" în contul acestei convenţiuni pentru operaţiuni anterioare datei de 1 Iulie 1938, rămân dobândite Soc. „Ialomiţa".

2. Drept preţ al desfiinţării acestei convenţiuni, precum şi în schimbul renunţării Soc. Ialomiţa atât la exploatare, cât şi la orice alte drepturi şi pretenţiuni de orice fel, atât pe trecut, cât şi pe viitor formulate sau neformulate Gazelectra plăteşte Soc. Ialomiţa:

a) Lei 120.000.000 la semnarea prezentei convenţiuni, care serveşte şi drept chitanţă autentică de primire.

b) Contravaloarea în lei a 98.900.000 franci belgieni plătibilă în 46 rate trimestriale egale a franci belgieni 2.150.000 cu începere dela 1 Iulie 1938 până la 31 Decembrie 1949.

Plăţile prevăzute sub b) vor fi scadente la sfârşitul fiecărui trimestru, adică la 31 Martie, 30 Iunie, 30 Septembrie şi 31 Decembrie a fiecărui an. Ele se vor face în termen de 10 zile dela scadenţă, fără somaţie, judecată sau punere în întârziere. Prima rată este scadentă la 30 Septembrie 1938. Plata tuturor acestor sume se va face la Banca Comercială Română din Bucureşti, pentru contul Soc. Ialomiţa.

Cursul după care se va plăti în lei sumele calculate în franci belgieni va fi acela practicat de Banca Naţională a României pentru vânzarea de franci belgieni în clearingul belgo-român în momentul efectuării plăţii lei, inclusiv prima valutară dar fără comisioane, spese şi taxe de transfer.

Dacă la data acestei plăţi nu va exista convenţie de clearing în vigoare, cursul va fi acela practicat de B. N. R. pentru vânzarea de franci belgieni, cec, sau ordin de plată, inclusiv prima valutară, dar fără comisioane, spese şi taxe de transfer.

Rămâne bine stabilit că Gazelectra nu are obligaţia să procure franci belgieni sau transferul lor, ci numai să plătească contravaloarea lor în lei la cursul arătat. Franci belgieni se înţeleg fără garanţie valutară.

3. Gazelectra va putea plăti şi cu anticipaţie oricare din ratele prevăzute la punctul 2 de mai sus, în care caz rata respectivă anticipată va fi calculată prin formula:

$$Ma = \frac{T}{(1+\frac{0,05}{4})^{n}}$$

în care **n** reprezintă numărul de trimestre cu care se plăteşte anticipat.

T reprezintă rata de plată, iar

Ma reprezintă suma de plată în locul ratei T, în cazul plăţii anticipate.

Intârzierea plăţii ratelor de către Gazelectra peste termenul de 10 zile arătat la punctul 2 produce de plin drept fără somaţie, punere în întârziere, sau judecată, o dobândă de 5% pe an în favoarea Soc. Ialomiţa dela expirarea acestor 10 zile după scadenţa fiecărei rate trimestriale.

4. Ca urmare a celor prevăzute la art. I şi art. II punctul 1 de mai sus, Gazelectra devine chiar de azi şi cu efect dela 1 Iulie 1938 proprietară şi posesoare deplină şi exclusivă, fără nici o formalitate a uzinei Dobreşti de 22.810 H. P., a liniei de transport 110.000 volţi Dobreşti-Bucureşti, a şoselei Pucheni-Dobreşti, a tuturor barajelor, instalaţiilor şi lucrărilor hidraulice şi de orice fel, a tuturor materialelor şi aparatelor necesare exploatării şi întreţinerii instalaţiilor preluate, a magaziilor de exploatare cu conţinutul lor, clădirilor de orice fel, aparţinând până azi Primăriei Municipiului Bucureşti Uzinelor Comunale Bucureşti sau Soc. Ialomiţa, situate în bazinul râului Ialomiţa din amonte de Moreni şi afluenţii săi, precum şi dealungul liniei de 110.000 volţi Dobreşti-Bucureşti sau în legătură cu exploatarea lor.

Fac excepţie numai:

a) conţinutul magaziilor din Dobreşti, în care sunt depozitate materiale de construcţie aparţinând Soc. C. E. E. M. din Paris. Aceste materiale ne aparţinând Soc. Ialomiţa nu au fost cedate şi vor putea fi ridicate de societatea C. E. E. M., Gazelectra neavând nici o obligaţie de pază sau întreţinere.

b) continutul magaziei de construcţii din Dobreşti, care deş aparţine Soc. Ialomiţa s'a convenit totuşi să se treacă Gazelectrei numai magazia propriu-zisă şi cu materialele prevăzute în inventarul anexat, însă fără celelalte materiale aflătoare în în ea, prevăzute în alt inventar anexat

c) Magazia de construcţie dela Târgovişte şi continutul ei.

Bunurile mai sus arătate, cari au devenit proprietatea Gazelectrei, sunt descrise în alăturatul memoriu descriptiv, care face parte integrantă din această convenţiune.

5. Bucurile arătate au fost toate predate Gazelectrei.

Odată cu luarea în stăpânire de către Gazelectra a tuturor bunurilor şi lucrărilor Soc. Ialomiţa transmite Gazelectrei şi garanţia legală contra antreprenorilor construcţiunilor şi instalaţiunilor executate în bazinul râului Ialomiţa în amonte de Moroeni cu afluenţii săi şi furnizorilor tuturor instalaţiunilor, cari fac obiectul prezentului contract, inclusiv linia de 110 kw, fiind însă bine înţeles că Gazelectra nu are nici o obligaţie de nici un fel faţă de aceşti antreprenori şi furnizori; orice obligaţiuni ar fi fost luate de Soc. Ialomiţa faţă de aceşti antreprenori şi furnizori privesc exclusiv Soc. Ialomiţa.

6. Soc. Ialomiţa garantează pe Gazelectra până la 31 Decembrie 1949 de orice viţii ascunse ale barajului şi tuturor lucrărilor de geniu civil ce se iau în posesie de Gazelectra în baza prezentei convenţiuni. Ratele de plată prevăzute mai sus la punctul 2 sunt afectate în mod special acestei garanţii, astfel încât Soc. Ialomiţa nu le poate ceda fără această afectaţiune.

ART. III.

1. Ca urmare a celor de mai sus Soc. Ialomiţa declară că în afară de plata sumelor prevăzute mai sus la art. II, punctul 2, nu mai are şi nu-şi mai rezervă nici un drept şi nici o pretenţie de nici un fel în contra Primăriei Municipiului Bucureşti, U. C. B. şi Gazelectra.

Bineînţeles că orice sume pretinse de soc. „Ialomiţa", pe trecut cu titlu de diferenţe valutare, cantitate de energie neconsumată, lucrări neexecutate, sau executate în plus peste prevederile convenţiei din 18 Octombrie, 1928 (linia de transport cu capacitate mărită, uzina Dobreşti de putere mai mare decât cea prevăzută în zisa convenţiune, etc.) taxe şi timbre, neconstruirea uzine Gâlma, etc. se găsesc stinse pe baza prezentei convenţiuni, deoarece sumele prevăzute mai sus la art. II punctul 2 sunt stabilite în mod forfetar şi cuprind închidarea completă a tuturor drepturilor şi pretenţiunilor de orice fel ale soc. „Ialomiţa", fără nici-o rezervă.

Deasemenea soc. „Ialomiţa", declară că num ai are şi nu-şi rezervă nici un fel de drepturi sau pretenţiuni contra U. C. B., primăriei municipiului Bucureşti sau „Gazelectrei", rezultând din orice alte contracte, declaraţii, corespondenţe, etc. sau cu orice alt titlu, afară de plata sumelor mai sus prevăzute în prezenta convenţiune la art. II, punctul 2. Recunoaşte deasemenea că scrisoarea din 1 Septembrie 1934 este şi rămâne nulă şi de nul efect.

2. Deasemenea ca urmare a ceeace precede soc. „Gazelectra" şi respectiv Uzinele Comunale Bucureşti, şi municipiul Bucureşti, declară că soc. „Ialomiţa", şi-a executat toate obligaţiile de transmitere şi altele prevăzute în contractul din 18 Octombrie 1928, sau în orice alte scrisori, declaraţii şi corespondenţe, în legătură cu acest contract. Ele dau descărcare definitivă şi irevocabilă soc. „Ialomiţa", pentru executarea contractului după cum s'a prevăzut mai sus, precum şi societăţilor C.E.E.M., şi B.C., pentru obligaţiile de garanţie solidară contractuală cu soc. „Ialomiţa", soc. „Gazelectra", U.C.B., şi municipiul Bucureşti, declară — cu rezerva în ce priveşte soc. „Ialomiţa" a celor prevăzute la art. II, punctul 6 — că ele nu mai au şi nu-şi rezervă nici-un drept de reclamaţie formulat sau neformulat până în prezent, contra soc. „Ialomiţa" şi societăţile garante C.E.E.M. şi B.B.C., considerând lichidat definitiv menţionatul contract între ele, soc. „Ialomiţa" şi garanţii ei prin stipulaţiunile prezentei convenţiuni, cu al cărei text sunt în întregime de acord.

ART. IV

1. In caz de neplată a sumelor prevăzute la art. II, punctul 2 b. soc. „Ialomiţa", are dreptul să execute soc. „Gazelectra", pentru orice rată scăzută şi neplătită, inclusiv dobânzile de 5 la sută, pe an, stipulate la art. II punctul 3 al. 3, conform cu dreptul şi procedura de drept comun, asupra oricărei averi mobiliare şi imobiliare a soc. „Gazelectra", şi asupra veniturilor sale, fără nici-o restricţie. Această executare va fi făcută prin simpla investire a acestui act cu formula executorie. Investirea va fi acordată de tribunal pe baza simplei cereri a soc. „Ialomiţa" fără să fie necesară, o acţiune în justiţie, punere în întârziere, sau somaţie contra „Gazelectrei".

2. Până la plata completă „Gazelectra", nu poate renunţa la forma ei actuală de societate Anonimă comercială, de drept privat şi se obligă să nu ipotecheze uzina Dobreşti şi linia de înaltă tensiune (110 kw.) Dobreşti-Bucureşti, în afară de o ipotecă de maximum 200.000.000 lei, către Casa de Depuneri şi Consemnaţiuni sau Creditul Industrial.

3. Părţile declară că au convenit că singura consecinţă a neplăţii sumelor convenite este dreptul de executare, astfel cum s'a arătat mai sus la punctul 1, soc. „Ialomiţa", renunţând definitiv la condiţiunea rezolutorie prevăzută de art. 1020 şi 1021 din codul Civil, cu preciziunea că renunţarea la condiţiunea rezolutorie se înţelege numai pentru neplata sumelor datorate de „Gazelectra", societăţii „Ialomiţa", nu va putea avea nici pretenţii de daune interese, în afară de dobânda de întârziere convenită.

ART. V

1. In baza prezentei convenţiuni, desfiinţându-se convenţiunea din 18 Octombrie 1928 şi orice anexe, etc., şi deci implicit renunţându-se de părţi ca în baza ei să se construiască uzina Gâlma sau orice alte uzine, instalaţii, căderi, etc., se precizează că atât uzina Dobreşti şi instalaţiile în legătură cu ea, cât şi tot restul bazinului râului Ialomiţa în amonte de Moroeni şi afluenţii săi rămâne la libera şi exclusiva dispoziţie a „Gazelectrei", soc. „Ialomiţa", declară că nu are nici-un drept sau pretenţie asupra acestui bazin.

Toate lucrările, instalaţiile, clădirile, etc., făcute de soc. „Ialomiţa", sau pentru ea la punctul Bulboci şi Gâlma trec deasemenea fără nici-o plată suplimentară în plină proprietate a „Gazelectrei, care le poate folosi cum va crede cu cale.

2. Soc. „Ialomiţa", mai predă gratuit „Gazelectrei", arhiva oricăror studii, planuri, etc., conform inventarului anexat, pentru toate lucrările efectuate sau proectate în bazinul superior al Ialomiţei şi Gazelectra le poate întrebuinţa oricum va găsi cu cale, fără nici-o plată faţă de numeni.

3. Soc. „Ialomiţa" garantează că soc. „Brown Boveri" şi C.E.E.M., nu au şi nu pot avea nici-un fel de drepturi sau pretenţiuni contra primăriei municipiului Bucureşti, U. C. B. sau „Gazelectra", precum şi nici asupra bunurilor şi drepturilor ce fac obiectul prezentei convenţiuni. Ratele de plată garantează şi această obligaţiune pân ce soc. „Ialomiţa" ve remite „Gazelectrei", declaraţie scrisă din partea acestora în sensul descărcării de mai sus ,ele având şi această afectaţiune specială şi neputând fi cedate fără ea.

Deasemenea garantează că asupra acestor bunuri şi drepturi nu există nici-un fel de sarcină.

4. Deasemenea soc. „Ialomiţa", garantează primăria, U. C. B., şi „Gazelectra", în procesele intentate de Cooperativa Pietroşiţa, pentdinte la trib. Dâmboviţa, ds. nr. 4674-1931 şi recunoaşte că rezultatul acestora o priveşte exclusiv. Această garanţie se întinde şi la orice alte pretenţiuni de orice fel ale terţelor persoane rezultând din fapte ale soc. „Ialomiţa", a căror răspundere îi incumbă acestei societăţi.

ART. VI

1. Toate părţile mai jos semnate se declară de acord cu toate clauzele prezentului contract. Ele fac alegere de domiciliu la sediile lor respective, arătate în preambulul prezentei convenţiuni.

Pentru orice litigiu se va alege competenţa tribunalului Ilfov.

ART. VII

Anexe cari fac parte integrantă din contract:

1. Memoriu descriptiv al uzinei Dobreşti, linie de 110.000 Volţi şi instalaţiilor anexe, prevăzut de art. II punct. 4 al. ultim din convenţie.

2. Borderoul planurilor şi studiilor predate de soc. „Ialomiţa", conform art. V, punctul 2 din convenţie;

3. Inventarul de materiale care se predau „Gazelectrei", potrivit art. II punct. 4, al. 1.

4. Inventarul materialelor aflate în magazia de construcţii din Dobreşti, care potrivit art. II punct. 4, lit. b. trec asupra „Gazelectrei".

5. Inventarul materialelor aflate în magazia de construcţii din Dobreşti, care potrivit art. II, punct. 4 lit. b, nu trec „Gazelectrei".

Făcut în cinci exemplare, din care care s'a luat câte unul de fiecare parte şi unul pentru tribunal.

Bucureşti, August 1938.

ACCIDENTELE VÂRSTEI.

Dacă la femeie vârsta se manifestă prin leşinuri, valuri de căldură, bărbatul resimte — şi el — simptome cari nu înşală. Adesori, primele accidente se îndreaptă asupra aparatului urinar.

Mai întâi se simte nevoia de a urina mai des — mai cu seamă în zorii zilei — apoi evacuarea este mai lentă, mai greoaie. Trebue aproape să se forţeze cineva, pentru a expulsa. In acest caz profitaţi de minunata descoperire a produsului Pagéol. Sub formă de capsule uşor de luat, aveţi cel mai puternic antiseptic la dispoziţia Dv.

In toate afecţiunile prostatei, Pagéol este fără rival pentru a suprima durerea, a descongestiona mucoasele şi a „reîntineri" organele.

Este un produs Chatelain, marca de încredere, preparat de către Laboratoarele Urodonal, sub direcţiunea ştiinţifică a Profesorului Pouchet, membru al Academiei de Medicină, asistat de 26 medici şi farmacişti.

La farmacii şi droguerii.

Noui audieri de martori în neregulile dela primăria Craiova

CRAIOVA, 23. — In tot cursul zilei de astăzi, d. judecător de instrucţie, prim preşedinte Marius Condeescu, titularul cabinetului 3 de instrucţie, a audiat o nouă serie de martori în legătură cu neregulele dela primăria locală.

Audierile au continuat până seara târziu.

Se pare că instruirea afacerii se găseşte în fază finală.

Un grav accident de tren în jud. Cluj

CLUJ, 23. — Eri dimineaţă bătrânul ţăran Csosor Alexandru, în etate de 82 de ani, originar din comuna Sărmaş, pe când mergea spre casă cu carul cu boi în dreptul km. 40 a fost surprins de un tren.

Carul a fost lovit puternic, boii omorâţi pe loc iar bătrânul nenorocit a fost târât pe o distanţă de câţiva metri şi mutilat. După o oră de chinuri a încetat din viaţă.

MINISTERUL LUCRARILOR PUBLICE ŞI AL COMUNICAŢIILOR
DIRECŢIUNEA GENERALA A DRUMURILOR

Publicaţiune

Nr. 47270 din 22 August 1938.
LICITAŢIA II-a

Se aduce la cunoştinţa generală, că **în ziua de 6 Septembrie 1938 ora 10,** se va ţine licitaţie publică, cu oferte închise şi sigilate, în **localul Direcţiunei Generale a Drumurilor din Ministerul Lucrărilor Publice şi al Comunicaţiilor, în localul Inspectoratului V de drumuri Chişinău şi în localul serviciului judeţean de drumuri Bălţi pentru:**

1. Lucrările de construcţia drumului naţional nr. 19 Ungheni—Pârliţi—Corneşti km. 0+598,85—8+455,33 din judeţul Bălţi, în valoare de 9.300.000 lei, cu termen de execuţie până la 1 Iulie 1939.

Termenul de execuţie al lucrărilor decurge dela data adresei prin care Administraţia va face cunoscut antreprizei adjudecarea definitivă a lucrărilor, indiferent de data semnărei contractului.

Licitaţia se va ţine în conformitate cu art. 88—110 inclusiv din legea contabilităţei publice, regulamentul de funcţionare al Oficiului Central de Licitaţii şi normele generale publicate în Monitorul Oficial nr. 127 din 1931.

Toate persoanele care vor lua parte la licitaţie, vor depune pe lângă oferte şi o garanţie de 5 la sută din valoarea devizului, iar ofertele se vor face numai în conformitate cu caietul de sarcini, care poate fi văzut în fiecare zi de lucru, între orele 12-13,30, în localul Direcţiunei generale a Drumurilor, în localul Inspectoratului de drumuri Chişinău şi în localul serviciului judeţean de drumuri Bălţi.

Garanţiile provizorii nu se vor primi de cât în recipisele Casei de Depuneri şi Consemnaţiuni sau Administraţiilor Financiare.

Ministru (ss) **M. GHELMEGEANU**
Director general (ss) **I. Mihalache**
P. conf. **Farmachy**

Un comunicat al comisiunii cifrei de afaceri din ministerul de finanţe

Comisiunea cifrei de afaceri în şedinţa din 23 August 1938 a hotărît următoarele:

1. Marmora brută, provenită din carieră proprie şi care apoi se întrebuinţează la facerea plăcilor de marmoră lustruită este produs intermediar taxabil la cifra de afaceri.

2. Uleiul vegetal fabricat în întreprinderi proprii şi întrebuinţat la facerea săpunurilor, vopselelor, lacurilor, este produs intermediar taxabil.

3. O întreprindere care cumpără produse chimice sub formă de praf şi apoi le transformă în tablete, este impozabilă la cifra de afaceri la valoarea tabletelor puse în circulaţie în ţară.

4. Reexaminându-se problema acidului sulfuric fabricat de industriile petrolifere şi întrebuinţat în rafinării proprii, comisiunea decide că este produs intermediar taxabil la cifra de afaceri.

5. Comisiunea şi-a dat avizul a se întocmi o decizie ministerială prin care să se stabilească ca impozitul pe cifra de afaceri pentru fier vechi, fontă veche şi orice metale vechi, precum şi rămăşiţe şi sdrenţe de lână, bumbac, mătase, care sunt impozabile la cifra de afaceri şi care se comercializează în mod curent, impozitul pe cifra de afaceri pentru aceste lucruri, să se perceapă la fabricile care le cumpără pentru prelucrare nu la comercianţi.

Speriindu-se caii, căruţaşul este aruncat între picioarele lor

CAMPINA, 23. — O impresionantă nenorocire s'a întâmplat astăzi la ora 2 d. a. în oraşul nostru. Locuitorul Niculae Oanea, de fel din satul Petriceanu (Brebu), a venit în oraş cu o căruţă cu scânduri. După terminarea treburilor, el a pornit spre casă. Ajungând în dreptul punctului numit Broaştele, situat spre Doftana, caii s'au speriat şi au luat-o razna. Căruţa a fost aruncată într'o vâlcea, iar Oanea a căzut între picioarele cailor, alegându-se cu grave răni la cap şi cu piciorul stâng fracturat. Unul din cai a murit pe loc.

Victima, în stare disperată, a fost internată în spitalul judeţean din localitate.

Groaznicul accident de avion dela Ţâţa-Dâmboviţa

Un aparat „Set" condus de adjutantul Ciobanu se sfărâmă de cablul electric al uzinei Dobreşti

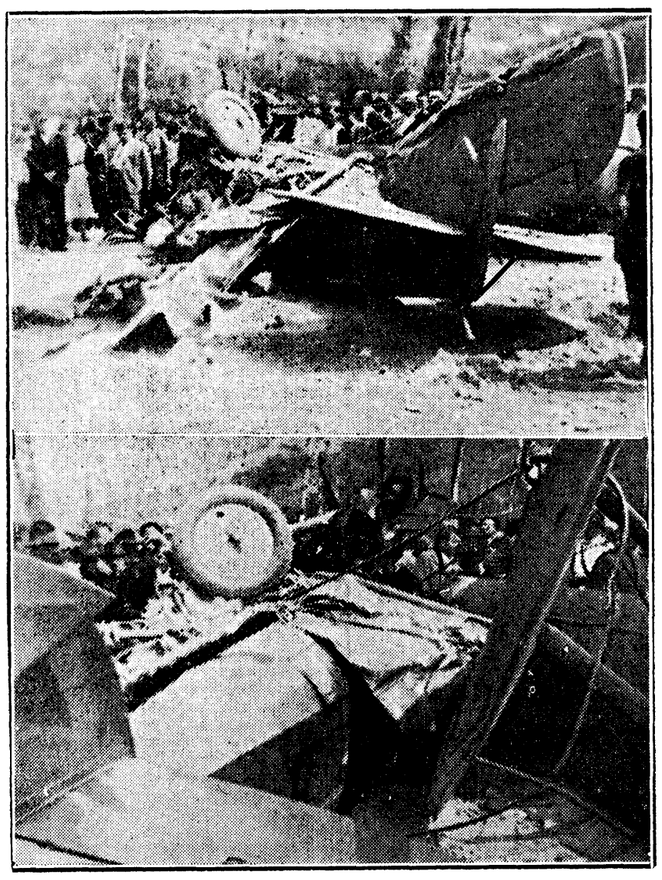

Mulţimea privind înmărmurită resturile avionului

TARGOVIŞTE 23. — Azi dimineaţă un groaznic acident de avion s'a înregistrat în judeţul nostru între comunele Ţâţa şi Pietroşiţa.

Adjutantul şef Ciobanu dela centrul de instrucţie Pipera care se găsea în zbor de antrenament, pe când zbura pe deasupra susnumitei regiuni, din cauza unui defect de motor a căutat să aterizeze pe prundişul râului Ialomiţa.

Din nenorocire avionul a izbit cablul electric de înaltă tensiune dela uzina electrică Dobreşti şi sfărâmându-se complect s'a prăbuşit la pământ.

Câţiva locuitori cari se aflau în apropiere au alergat îngroziţi la locul accidentului scoţând de sub sfărâmături cadavrul lui Ciobanu oribil mutilat.

Cablul împreună cu un stâlp susţinător a fost distrus.

Telefonându-se la Târgovişte au plecat la faţa locului d-nii: colonel I. Cernăianu, prefectul judeţului Dâmboviţa, Nicolae Mănescu subprefectul judeţului, maior Alexandri Enescu comandantul legiunei de jandarmi şi pretorul Constantin Georgescu-Pucioasa.

S'a anunţat deasemenea şi autorităţile superioare care sunt aşteptate la faţa locului dintr'un moment într'altul.

★

Adjutantul şef Ciobanu care era unul dintre cei mai buni piloţi ai noştri, era originar din comuna Zărăfoaia din imediata apropiere a staţiunei balneare Pucioasa. Soarta a făcut ca să-şi găsească moartea atât de stupidă la câţiva kilometri distanţă de comuna sa natală.

La căpătâiul nefericitului pilot ard zeci de lumânări aprinse de populaţia satului profund impresionată de nenorocire.

Amănunte dela faţa locului

TARGOVIŞTE, 23. — Am relatat telefonic despre groaznicul accident de avion petrecut în nordul judeţului nostru. Revenim cu noui amănunte:

Azi dimineaţă între orele 8 şi jum.-9 un avion Set Nr. 9, pilotat de aghiotantul şef Ion Ciobanu, dela Pipera s'a îndreptat spre Pietroşiţa. Pilotul a condus avionul pe deasupra oraşului Pucioasa atât de jos, încât toată lumea avea impresia că avionul se va prăbuşi.

La Pietroşiţa unde era domiciliul viitoarei logodnice a lui Ciobanu, avionul a sburat extrem de jos, cu care ocazie pilotul a aruncat o scrisoare adresată domnişoarei pe care o curta. Cu această ocazie avionul era gata să dărâme turla bisericii.

Inapoindu-se spre Pucioasa, după nici 2 km. de drum, motorul avionului a suferit probabil o defectare, deoarece pilotul a căutat să aterizeze forţat pe prundul râului Ialomiţa. Deşi aviator încercat şi foarte temerar, încercarea i-a fost fatală deoarece a lovit ultimele două sârme ale liniei electrice aeriene de înaltă tensiune, care vine dela uzina hydroelectrică Dobreşti şi alimentează oraşul Bucureşti. Fatalitatea a făcut ca una din sârme să se încingă în jurul avionului ceeace a provocat răsturnarea aparatului şi căderea lui la aproape 100 metri de cablul electric. Cablul s'a deşirat în cea mai mare parte şi dacă şi ultimele 3-4 şuviţe ar fi cedat, probabil că răsturnarea nu s'ar fi produs. Restul cablului a luat foc şi s'a desfăcut complect.

Avionul este complect distrus, iar pilotul se află în carlingă cu corpul stâlcit oribil. Rezervorul de benzină a fost aruncat la 20 metri de avion.

La locul nenorocirii este un adevărat pelerinaj, victima care este din comuna apropiată Zărăfoaia, fiind o figură foarte populară. El era în etate de 32 ani şi are un copil de 4 ani, dela soţia care este moartă. Sborurile lui din ultimile zile făcute în regiunea Pucioasa au îngrozit pur şi simplu populaţia prin temeritatea cu care erau efectuate, mulţi dintre prieteni atrăgându-i atenţiunea asupra pericolului la care se expune.

ANCHETA

Primele cercetări au fost făcute de d-nii: prefect col. I. Cernăianu, subprefect N. Mănescu, maior Al. Enescu, comand. legiunii de jandarmi şi pretor C. Georgescu-Pucioasa.

Până la sosirea comisiei de anchetă din Bucureşti, s'au luat măsuri de pază la locul accidentului.

Inmormântarea se va face în cimitirul comunei Zărăfoaia, unde odihneşte şi corpul celui ce a fost lt. Sava Rotaru, unul dintre cei mai buni piloţi ai aviaţiei noastre

Corpul nefericitului pilot a fost scos din carlingă la orele 6 seara în prezenţa comisiei de anchetă. Sfărâmăturile aparatului au fost deasemenea ridicate şi duse la Bucureşti.

Două maşini se ciocnesc lângă Câmpina şi se sfărâmă complect

După accident, şoferii şi pasagerii se iau la bătaie

CÂMPINA 23. — Astăseară pe la orele 9, pe şoseaua naţională Ploeşti-Câmpina, în dreptul km. 25, în apropiere de com. Băneşti, s'au ciocnit două maşini turism în următoarele împrejurări:

Maşina turism 3119 Ploeşti, condusă de proprietarul ei, Vasile Ion Buzui, din com. Floreşti (Prahova), depăşind greşit o căruţă, a tamponat automobilul 35 Ploeşti, proprietatea soc. „Electrica" din Câmpina. Ambele maşini s'au sfărâmat complect. Victime omeneşti din fericire n'au fost.

După accident, conducătorii celor două maşini s'au luat la bătaie cu pasagerii pe cari-i avuseseră în vehicule. Intervenind şeful postului de jandarmi, M. Ion, scandalul a fost curmat.

Din cercetările făcute rezultă că vina cade asupra conducătorului maşinii 3119.

Muncitor isbit de o maşină pe şos. Predeal-Braşov

BRAŞOV, 23. — Un grav accident de automobil a fost înregistrat azi pe şoseaua Predeal-Braşov. Maşina Nr. 518 Pl., condusă de propretarul ei d. Aurel Scoplescu din Câmpina, a lovit pe muncitorul Nicolae Gh. Serbu, originar din com. Lereşti Muscale de 42 ani, fracturându-i mâna dreaptă şi producându-i grave leziuni. In stare gravă a fost transportat la spitalul „Gh. Mârzescu" iar proprietarul maşinei din Ploeşti a fost reţinut la poliţie.

Şase evadaţi francezi arestaţi de autorităţile mexicane

MEXICO, 23 (Rador). — Ministrul Franţei a fost informat de autorităţile mexicane că şase evadaţi din Cayenne au ajuns în insula San Miguel Cozumel, din faţa coastei Yucatan.

Digitized by Central University Library Cluj

MICA PUBLICITATE

(Minimum 10 cuvinte)

Cereri de serviciu	1 leu	cuvântul
Oferte	2 lei	„
Vânzări	3 „	„
Vânzări de imobile, moşii, păduri, arendări de terenuri	3 „	„
Inchirieri de apartamente şi camere	3 „	„
Pensiuni	3 „	„
Lecţiuni, meditaţiuni	2 „	„
Diverse, profesionale şi comerciale	3 „	„
Pierderi, dispariţii	1 „	„
Staţiuni climaterice şi balneare	1 „	„
Căsătorii	5 „	„

Orice anunţ cerut să apară la altă rubrică decât cea respectivă se taxează dublu.

Anunţurile încadrate se taxează dublu iar cele cu clişeu se taxează cu tarif special.

Toate anunţurile şi orice fel de reclamă, informaţiuni, articole etc. se măsoară cu liniametrul corp 5.

PLATA LA ORICE ANUNŢ SAU ANGAJAMENT SE FACE NUMAI ANTICIPAT

CERERI DE SERVICIU

STUDENT anul IV, la Academia de Inalte Studii Comerciale, caută post ca funcţionar la o societate particulară. Adresaţi în strada Elena Ferichide Nr. 33, la d-na Teodoran. 3—5968

OFERTE DE SERVICIU

TIPOGRAFIE din provincie bine instalată, caută ca asociat un tipografist: necăsătorit (32—42 ani), inteligent, element serios, specialist, priceput la redacţia ziarului, eventual să ştie ungureşte. Oferte la ziar sub „Tipografist". 3—mp.

CISMARIA Ovidiu, Urziceni Ialomiţa, caută rectiitor pentru comandă, sau tovarăşi fără capital. 2—mp.

ŞOFER cu acte şi recomandaţii, caut, G-ral Angelescu 93. 10 gr.

LECŢIUNI şi MEDITAŢII

SCOALA DUPLOYEN
LIMBILE MODERNE
STENOGRAFIA
DACTILOGRAFIA
CONTABILITATEA
STR. CAROL 60.

LECŢIUNI serioase, conştiincioase. Corigenţe toate materiile liceale, comerciale. Garantarea reuşitei. 10—5882—3

AUTOMOBILE

AUTOMOBIL, Nach tip Ambasador, perfectă stare, motor revizuit, cauciucuri noui, devânzare Adresaţi inginer Neamu, ziarul „Curentul", Belvedere 6. 10—C

VANZARI IMOBILIARE

VAND teren 310 m. p. cu Case cu lei 450.000, str. Mitropolitul Iosif Nr. 70, Staţia Opservator, tramvaiul 20. 1-5974

CUMPARARI

BIJUTERII, ocazie, pietre preţioase, dinţi de aur, cumpăr, plătesc cinstit preţul zilei. Ceasornicăria Eşanu, Brezoianu 12. — Ang

DIVERSE

ATENŢIUNE! Eftin aprovizionează Drogueria Sfântul Gheorghe, notaţi Colţei 5. 3—5973

PIERDERI

PIERZAND 30 acţiuni „Astra Română" cup. Nr. 29/937, purtând Nr. 3.837.961/70; 557.041/50; 2/10; 2.655.917; 1.720.400; 965.234; 959.407; 4.012.929; 2.587.252; 2.587.907; 2.587.897/8; 2.591.221; 10/1 le declar nule şi fără valoare în mâinile oricui s'ar găsi. Vasile Creţulescu, str. Doamnei nr. 14. 1—5976

PRIMARIA MUNICIPIULUI CERNAUŢI

Publicaţiune

Referitoare la ocuparea postului de Director al Intreprinderilor Electromecanice ale Municipiului Cernăuţi (I. E. M. C.).

Pentru ocuparea postului de director al Regiei Publice Comerciale, Intreprinderile Electromecanice ale Municipiului Cernăuţi (I. E. M. C.) se va ţine concurs în ziua de 1 Octombrie 1938 la Direcţiunea Uzinelor Electrice din Cernăuţi, strada Mihai Viteazul No. 1.

Pentru a fi admişi la concurs, candidaţii vor trebui să prezinte următoarel acte:

1. Actul de naştere.
2. Certificatul de cetăţenie.
3. Livretul sau certificatul de situaţia militară satisfăcută.
4. Diploma de inginer electrician sau electro-mecanic din ţară sau străinătate, eliberată potrivit legilor ţării în vigoare.
5. Certificat de practică, prin care potrivit prevederilor art. 3 şi 22 al regulamentului de exploatare şi organizare al Regiei I. E. M. C. aprobat prin Jurnalul Consiliului de Miniştri No. 1169 din 10. XI. 930.

Candidatul dovedeşte că are o practică de cel puţin 10 ani din punct de vedere tehnic, comercial şi financiar, de preferinţă la conducerea unei întreprinderi similare.

Concurenţii vor prezenta actele originale sau copii certificate la Direcţiunea Regiei I. E. M. C. la termenul specificat mai sus.

Nu vor fi luate în seamă cererile neînsoţite de toate aceste dovezi.

Cererile vor fi însoţite şi de un memoriu descriptiv al vieţii candidatului cu indicaţii precise a activităţii din ultimii 10 ani la conducerea Intreprinderilor similare.

La condiţii egale se va ţine seama de referinţele prezentate, precum şi de pregătirea candidaţilor în materie administrativă.

Concurenţii vor specifica în cererea lor pretenţiunile de salar, Administraţia Regiei urmând a decide asupra ofertei celei mai avantajoase.

Primar: (ss) *I. CANTEMIR,*
Secretar General,
(ss) *Bucevschi*

PRIMARIA MUNICIPIULUI CERNAUŢI
Nr. 18567 din 1938 S. F.

Publicaţiune

In ziua de 24 Septembrie 1938, ora 11 a. a. se va ţine la Primăria Municipiului Cernăuţi, Expozitura din str. Alba-Iulia nr. 4, Serviciul Economic, camera 21, o licitaţie publică cu oferte închise şi sigilate pentru darea în antrepriză a construirii unei şcoli primare în sub. Caliceanca-Sadchi.

Valoarea lucrării (numai în roşu sub acoperiş) după deviz este de cca 450.000 lei.

Licitaţia se va ţine în conf. cu art. 88-110 incl. din Legea contabilităţii publice şi normele generale publicate în Monitorul Oficial nr. 127 din 1931.

Caetul de sarcini şi devizul se poate vedea la Serviciul Economic.

In caz de nereuşită se va ţine o nouă licitaţie în ziua de 10 Octombrie a. c., ora 11 a. a.

JUDECATORIA MIXTA DEJ, S. CF.
Nr. 84/1938 c. f.

Judecătoria mixtă Dej, secţia cărţii funduare, în urma cererei debitoarei văduva lui Eperjessy Iosif născ. Timbus Maria domiciliată în Dej, de a se radia menţiunea de asanare înscrisă în cartea funduară a comunei Dej, coala 1157.1841 şi 793, în baza art. 27 din Legea Conversiunii, fixează termen pentru audierea creditorilor pe ziua de 19 Septembrie 1938, ora 8 a. m. camera 45, pe când citează părţile cu observaţiunea că întrucât nu se vor prezenta la desbatere se va ordona radierea menţiunii de asanare.

(ss) **Dr. Haraszti,** judecător.
(ss) **Dan,** grefier

Prăbuşirea unui hidroavion militar francez

PARIS 23. (Rador). — Un hidroavion militar francez s'a prăbuşit azi dimineaţă în portul Cherbourg, pe când încerca să amerizeze.

Echipajul, compus din trei persoane, s'a înecat.

Premii pentru lupii împuşcaţi

Potrivit deciziei ministeriale, dată asupra avizului Consiliului permanent de vânătoare, s'au hotărît următoarele:

1. In spritul art. 25 din legea vânătoarei se instituie un premiu de 330 lei pentru fiecare lup împuşcat, prins sau otrăvit, din care 300 lei revine acelui care prezintă pielea, iar 30 lei cheltuieli de poştă.

2. Pot pretinde suma de mai sus toţi acei care prezintă autorităţilor locale (inspectoratele judeţene locale sau Ocolului silvic cel mai apropiat) pielea în stare proaspătă sau crudă.

3. Şegul autorităţii căreia s'a prezentat pielea este obligat a o marca, crestând labele de dinainte prin două tăeturi în formă de cruce, în lungime de 3—4 cm. şi încheind un procesverbal conform modelului.

Procesul-verbal se va elibera prezentatorului sau înainta cu adresă ministerului.

4. Plata se va face direct de minister, Serviciul vânătoarei, prin mandat poştal.

5. Prezentatorii sunt obligaţi a face dovada permisului de vânătoare-portarmă, sau port-armă formular model 7, sau posed armă în cazul când lupul a fost împuşcat. In cazul când s'a utilizat otrava se va prezenta autorizaţia de otrăvire.

—oxoxoxox✱xoxoxox—

Cum e vremea

LA OBSERVATORUL METEOROLOGIC BUCUREŞTI BANEASA
ORA 12

Presiunea atmosferică 755 mm. Vântul dela WNW cu 4 m. p. s., Cerul puţin noros. Temperatura 28 gr. Umiditatea 55 la sută. Temperatura maximă de Luni 31 gr., iar cea minimă din cursul nopţii 15 gr.

Temperatura maximă de Luni pe sol 54 gr., iar cea minimă din cursul nopţii pe sol 14 gr.

ERI LA ORA 13

Temperatura pe sol 52 gr., în aer liber 30 gr. şi în apărător 29 gr.

TIMPUL PROBABIL ASTAZI

Presiunea atmosferică în scădere cu 3—6 mm. afară de Sudul ţării unde va creşte cu 2—3 mm. Cerul variabil cu tendinţă de a se acoperi, treptat dela Apusul spre Răsăritul ţării.

Vânt puternic din sectorul Nord-westic. Temperatura în scădere. Ploi sub formă de averse însoţite de manifestaţiuni electrice şi pe alocuri de vijelie.

Curier balnear şi climateric

Popas pe litoral...

Ce s'a înfăptuit şi este absolut necesar să se mai realizeze la Mamaia

— Dela trimisul nostru special —

Câţiva sezonişti din Mamaia surâzând înaintea obiectivului

II

Am cunoscut pentru prima dată Mamaia, cu câţiva ani în urmă şi atunci în mod fugitiv.

Ca unul care am trecut prin mai toate staţiunile balneo-climaterice, mi-am dat seama dela început, că Mamaia, cu drept cuvânt, poate fi socotită „perla" litoralului românesc.

Un gospodar tânăr, cult şi cu vederi largi, căpătate în lungile călătorii în străinătate, fostul primar Horia Grigorescu a transformat vechea coastă românească nudă, pe unde se sbăteau pale de vânt, rămase din amarele vremi ale vieţuirii lui Ovidiu, într'o plajă civilizată, complectând generozitatea naturii cu construcţii monumentale cari constitue o fală pentru ţară şi obiect de admiraţie pentru străini.

Venind pe mare, sau din Constanţa, ochiul călătorului întâlneşte albind, dealungul coastei şiruri de case şi aşezări minunate.

Nu mai vorbim de realizările de talia „Salvamarului", Casinoului, de hotelul „Rex" ridicat de oficiul naţional de turism şi de blocul „Edilitatea", care toate la un loc fac să fie considerate nu numai de autohtoni, ci însăşi de străini, cele mai frumoase clădiri, cărora nu li se poate reproşa nimic în sensul perfecţiunei edilitare.

Sub noul suflu de organizare statală, staţiunile balneo-climatice şi mai ales maritime, trebue să se bucure pe fiecare an ce trece, de ritmul realizărilor de înzestrare a ţării.

Vizitatorului chemat de nostalgiile imensităţii de apă şi de văzduhul însorit, are absolută nevoe să i se dea şi posibilitatea de a avea o apă potabilă, ceiace îi lipseşte Mamaei, ca şi Constanţei şi întregului pământ al Dobrogei.

..O constatare îmbucurătoare o constitue vilele care an de an răsar în noul cartier creiat pe locurile parcelate în ultimii ani. Cu toate acestea şi astăzi, ceiace au construit aci, aşezări moderne, îşi aduc apa cu damigenele sau în sticle dela Constanţa, întrucât primăria nu a luat măsuri să se extindă conductele de apă şi de canalizare, după cum nu s'a îngrijit nici să traseze străzi, sau să smulgă măcar bălăriile şi să nivleze maidanele.

Sunt silţi bieţii oameni, de aici, în plus, să facă echilibristică prin gropile şi pe bolovanii de piatră aruncaţi aci la întâmplare.

Parcul, deasemenea, trebuie îngrijit căci aşa cum se prezintă astăzi nu face cinste municipiului, care încasează milioane pe an dela vizitatori. O organizare serioasă a transportului la Mamaia, care să nu mai dea loc la acel spectacol disgraţios oferit de îngrămădeala publicului, este deasemenea de dorit. Poşta şi telefonul sunt o calamitate.

Stau la Mamaia de 2 zile. Observaţiile mele sunt observaţiile mulţimei venită aici, fie din snobism, fie din plăcere, fie pentru a-şi căuta sănătatea...

Nu-şi dă oare nimeni seama că o deplasare de pământeni şi străini, din ce în ce mai mare, către litoral, a constituit, şi va constitui întotdeauna, progresul staţiunei, chiar atunci, când locurile sunt înzestrate cu decor şi elemente regeneratoare ale sănătăţii?

Incolo soarele, marea şi plaja cu cel mai fin nisip din lume sunt generoase.

Zilnic citadinii sosesc în număr mare să-şi bronzeze pielea şi să-şi par fumeze părul cu alge şi aer marin...

Dacă priveşti de sus de pe terasa Cazinoului, sau de pe platforma hotelului „Rex", jos lângă geana de azur a Mării, pe plaja de nisip aurie, vezi cum freamătă viaţa în trupurile slăbite de muncă sau de... huzureală. Mai aproape ceva apoi, trupuri de ciocolată odihnesc sub umbrele roşii, galbene sau verzi, obosite de lupta cu valurile de smarald şi de inundaţia razelor solare...

Cea mai serioasă cură de soare şi-o fac viligiaturiştii care înţeleg să vie la plajă dimineaţa la 5, să prindă acţiunea razelor ultra-violete ,care coase trupul într'o colorită haină de sănătate.

Sunt însă şi oameni care se deşteaptă cu noaptea în cap, pentru plăcerea de a pleca cu lotca în larg să pescuiască şi să vadă răsăritul soarelui pe mare.

Clipa aceasta, îmi spune un sclav al mării, este sălbatec de grandioasă. Cine are parte s'o trăiască, ştie ce este înaltul frumosului...

...Un motiv în plus deci, ca cetăţenii din ţară şi Capitală să pornească cât mai grabnic spre litoral, unde briza mării îi va ocroti de dogoarea soarelui, iar restaurantul Casionului, ţinut de d. M. Canciovici, le va servi masa în aceleaşi condiţiuni admirabile dela „Continental din Bucureşti şi în plus cu preţuri mai eftine ca la Constanţa.

A. Constantinescu

Pietroşiţa

Una dintre cele mai pitoreşti comune din ţară este staţiunea climatică Pietroşiţa. Masivul „Leaota", care domină întreaga vale a Ialomiţei, apără staţiunea de vânturile dela nord, iar dealurile pline de pomi fructiferi şi munţii din apropiere acoperiţi de brad şi fag, ozonează aerul. Pietroşiţa are altitudinea de 650 metri. Ea constitue un minunat loc de recreaţie, mai ales pentru intelectuali. Luminată electric, cu case ţărăneşti curate, primitoare şi eftine, cu o piaţă abundentă şi cu preţuri convenabile, şi cu restaurante curate şi unde cuvântul „speculă" este necunoscut, toate fac din această staţiune o localitate căutată. Parcul inaugurat acum câteva zile este un admirabil loc de recreaţie şi desfătare. Din Pietroşiţa se pot face excursiuni de toată frumuseţea la uzina hydro-electrică şi sanatoriul dela Dobreşti, deservite de automobile, la Scropoasa, la peştera Ialomicioara, la Sinaia, cu autobuze (27 km.), la Pucioasa (14 km.). Măsurile luate de d-nii cpt. Mehedinţeanu, primarul staţiunii şi dr. D. Dumitrescu, preşedintele Oficiului local turistic, sunt menite să transforme în scurtă vreme Pietroşiţa într'o localitate căutată, dar de unde am vrea să nu dispară specificul românesc.

Staţiunea este deservită zilnic de 6 perechi de trenuri, precum şi de autobuze c. f. r. Distanţa până la Bucureşti este de 115 km. Şi acum să arătăm şi două doleanţe justificate ale staţiunii: nu ştim dece această staţiune se bucură de o reducere la c. f. r. de numai 25 la sută şi nu de 50 la sută, când importanţa ei este similară ca şi a unor staţiuni din Ardeal? Sau pentru că este o comună eminamente românească nu trebue încurajată? La aceasta să reflecteze direcţia generală a c. f. r.-ului.

Nu s'ar putea ca trenul motor, ce are plecarea din Bucureşti-Nord la ora 0.40 şi care merge numai până la Pucioasa, să fie dus şi la Pietroşiţa? Credem că itinerariul acestui tren, cu puţină bunăvoinţă, s'ar putea modifica în aşa fel, încât şi staţiunea aceasta să poată beneficia de un tren de noapte, ca şi sora ei Pucioasa.

In ultimul timp au mai sosit în localitate următorii vizitatori:

Din Bucureşti: pictor C. Vlădescu, cu familia, Petre Popescu, d-na Georgeta Bărcălescu, d-na Maria Enache, d-na Milica Ştefănescu, d-na Lucia Herşcovici, N. Georgescu, d-na Maria Niculache, Gr. Vasile, d-na ing. Voiculescu, Ştefan Enache, fam. Croitoru, Marin C. Marin, d-na Elena Dobrescu, M. Leopold, St. D. Enache, Const. Ionescu, d-na Iulia Bunova, A. Antonov, d-na Teodora Giurcă, d-na Stela Scoldi, Decebal Constantinescu, d-na Maria Bucurescu, C. Marinescu, d-na Maria Marinescu, d-na Sofia Nădejde, N. Moiseanu, d-na Steluţa Stănescu, D. Reiculeanu, d-na Maria Popovici, d-na Lt. Nicolescu, V. Anastasiu, C. Rangozi, d-na Pantazi, d-na Elena Carcaleţeanu Spirea Timiş, I. I. Velschi, d-na Octavia Hagiu, M. Buliman, Mihail Popa Dumitru, O. Caloian, d-na Ştefania Dascălu, Anton Alexandrescu, T. M. Gheorghiu, I. R. Ghidarcea, Pandele Stoenescu, d-na Maria I. Oprescu, d-na Elena Filipeanu, d-na Victoria Moşoianu, d-ra Lucica Cogălniceanu, I. Brebeanu; **Din Târgovişte:** d-na Maria I. Iordănescu, fam. Crasopol, S. Goldenberg, **din alte localităţi:** d. G. Niţă-Bazargic, d-na Elena cpt. Dumitrescu-Constanţa, d-na Rozica Schwartz-Ploeşti, N. Furtună-Valea Voevozilor, d-na Elena V. Teodorescu-Conţeşti.

—xoxoxoxo✱oxoxoxox—

Examen la Camera de comerţ pentru ocuparea posturilor libere

Pentru ocuparea celor 15 posturi vacante la Camera de comerţ din Bucureşti d. N. Penescu, preşedintele Camerei, a fixat un examen la care s'au prezentat numeroşi candidaţi.

Rezultatul la lucrările scrise este următorul: din 52 candidaţi, au reuşit la teze 32.

Iată şi numele lor: Andreescu S. C., Bălteanu Al., Dadârlad D., Dancovici Virgil, Debreţin D., Dumitrescu Florian, Dumitrescu St. Ştefan, Folcic A. Ivan, Gheorghe Ioan, Gheorghiş Gh. Niculae, Gheorghiu Al. Gorgan Remus, Ion Gh. Constantin, Ionescu I. Teodor, Jugu I. Aurel, Leon S. Eugen, Lucasievici Al., Lungu A. Alex., Malinschi Vasile Manole N. Constantin, Marchovici Valeriu, Mihai G. Al., Mihuţ Marin Moţ T. Gheorghe, Niculescu M. Ion, Popescu V. Gh., Rădulescu M. Ion, Robiban Vasile, Romaşcanu St., Stănescu R. T., Stoica Ion, Suditu A. Ion, Ţonici Gh. Dorin, Major Iosif

Sanatoriul Belona dela Eforie

Şedinţa comitetului central executiv al Ligii Culturale

Eri a avut loc şedinţa Comitetului central executiv al „Ligii Culturale", prezidat de d. prof. N. Iorga, consilier regal.

Comitetul ales în congresul dela Botoşani, pentru perioada 1938—1948 a fost astfel constituit:

Preşedinte, d. prof. Nicolae Iorga; vice-preşedinţi: d-nii Ştefan Pop şi Petre Antonescu; administrator delegat d. general M. C. Schina; secretar general d. Zaharia D. Florian; secretar administrativ; d. Ilie Al. Ardeleanu; membri: d-nii N. N. Lenguceanu, dr. Petre T. Topa, general C. Ştefănescu-Amza, ing. Mircea Nic. Iorga, I. P. Rădulescu-Râmnic; membri din partea secţiilor; d-nii D. Munteanu-Râmnic din partea secţiei Ploeşti, Atanase Bălăcescu preşed. secţiei Braşov, lt.-col. Sever Slătinescu preşedintele secţiei Cernăuţi; membri cooptaţi; d-nii Gh. Ionescu-Siseşti D. Mocsorniţă, N. Batzaria, N. A. Constantinescu, Nae S. Dumitrescu, D. Z. Furnică, N Georgescu. Ioan Farcaş, Nicolae A. Ştefănescu; censori: d-nii Gr. Costescu, N. E. Dumitrescu, Nicolae Stroilă; censori supleanţi: d-nii Corneliu M Cornea, Gh. Vlădoiu, Ion Drăgulinescu. Membri de onoare d-nii: genral Grigore Cerniciocu, A. C. Cuza, Valer Pop, Osvald Racoviţă.

In chestia excursiunii în străinătate ce s'a anunţat în numele Ligii, se dă cea mai formală desaprobare ca nefiind autorizată şi se dispune ca d-nii avocaţi I. Farcaş şi N. E. Dumitrescu să ia măsurile necesare.

Se hotărăşte întocmirea unei diplome ce se va atribui d-lui Cezar Teodoru, artist, drept recunoştinţă pentru meritele sale artistice puse la dispoziţia Ligii în diferite ocaziuni.

Se hotărăşte deschiderea stagiunii Teatrului Ligii Culturale pe ziua de 15 Sept., organizându-se reprezentaţiuni pentru muncitori şi şcolari, cu „Sarmală, Amicul Poporului" şi „Tinichigiul Politician". Se va traduce şi se va reprezenta „Rabagas" de Sarduf.

La Teatrul în aer liber dela Vălenii de Munte se va reprezenta încă în vara aceasta Oedip-Rege de Sofocle, în traducerea d-lui Dinescu.

La Congresul Astrei, care va avea loc la Abrud între 10—12 Sept. Liga va fi reprezentată de către d. prof. N. Iorga, preşedintele Ligii, însoţit de alţi membri din comitet.

Se aprobă înfiinţarea unor noui secţiuni.

Justiţia are cuvântul

Menelas Varveri, condamnat încă la 2 ani închisoare pentru o fraudă

In numărul nostru de ieri, scriam despre ultima ispravă a delapidatorului celor 14 milioane dela „Administraţia financiară de încasări şi plăţi" a sectorului IV Verde, Menelas Varveri, care întrebuinţând un carnet de pensii, încredinţat de o doamnă pentru a-l depune la administraţie, cu ajutorul unor certificate false a reuşit ***să încaseze suma de 250 mii lei. Tribunalul corecţional secţia 5-a, judecând pentru eri. Tribunalul, pronunţându-se a condamnat pe Menelas Varveri, pe lângă cei 10 ani, condamnare pentru prima fraudă, la încă 2 ani închisoare, pentru cea de a doua.***

Dat în judecată pentru abuz de încredere

Nicolae Popescu de profesiune mecanic cu domiciliul în Bucureşti, str. Smeului 8, fiind în serviciul d-lui C. Lupu, şi încredinţându-se de acesta două automobile pentru a le vinde, şi-a însuşit suma rezultată din vânarea lor. Nicolae Popescu s'a mai făcut vinovat şi de următorul fapt: acum câtva timp d. şi d-na prof. Wassman a ufost invitaţi la restaurantul „Continental", la o masă dată în cinstea lor, de câţiva prieteni. La plecare d-na Wassman a pierdut o brăţară de valoare, care a fost găsită de doi olteni. Nicolae Popescu, a luat brăţara dela cei doi, spunând că el cunoaşte păgubaşul, căruia i-o duce acasă. Eri, d. jude prezident Ştefan Zlatcu titularul cabinetului 7 instrucţie a lansat mandat de arestare împotriva individului Nicolae Popescu, pentru escrocherie şi abuz de încredere.

L'a bătut cu ciomagul până a murit

Dumitru Popovici paznicul vacilor depe islazul comunei Dudeşti-Cioplea, luându-se la ceartă cu un alt văcar pe nume Matei Dumitru, i-a aplicat acestuia mai multe lovituri în cap cu ciomagul. In urma acestor lovituri Matei Dumitru a încetat din viaţă. D. jude prezident Ştefan Zlatcu, titularul cabinetului 7 instrucţie, a lansat, eri, mandat de arestare împotriva criminalului Dumitru Popovici.

Mersul instrucţiei în afacerea cu pavarea şos. Ştefan cel Mare

Arătam în numărul de alaltăeri, că d. jude prezident Gh. Oprescu titularul cabinetului 9 instrucţie, căruia i-a revenit greaua misiune de a cerceta afacerea cu pavarea şoselei Ştefan cel Mare, a înaintat d-lui prim-procuror Radu Pascu, dosarul cauzei împreună cu voluminosul raport al comisiei experţilor, pentru a pune concluiuni. Magistratul instructor a fixat până astăzi termenul, pentruca toţi cei implicaţi în această afacere să poată lua cunoştinţă de raportul comisiunei de expertiză.

Este posibil, deci, ca mâine d. prim procuror Radu Pascu, să deschidă acţiune publică şi eventual să procedeze la arestarea vinovaţilor.

Autori a peste 20 de furturi, condamnaţi la câte un an şi jum. în chisoare

Indivizii Ioan Andrei zis Hărămită, lustragiu, cu domiciliul în Bucureşti, str. Vlaicu Vodă 13, Vasile Constantin zis Nicolae, zis Sticlaru din Bucureşti, str. Vlaicu Vodă 18, Ion Gh Ioniţă zis Tărâmbă zis Dulă, cismar, cu domiciliul în comuna Voevodul Mihai şi Gh. Cicloşeanu, şofer, domiciliat în cartierul Grand, Fundătura Horaţiu 10, autorii a peste 20 de furturi comise în Capitală, au compărut eri în faţa justiţiei. Tribunalul corecţional secţia I-a, în completul d-lor: Traian Broşteanu, preşedinte; Brefeanu, judecător; procuror Vâlvoreanu şi grefier Romulus Georgescu, a condamnat pe susnumiţii la câte un an şi jumătate închisoare.

Apelurile defraudatorilor dela primăria de Verde au fost respinse

Camera de punere sub acuzare, care funcţionează pe lângă Curtea de apel din Bucureşti, secţia VI, a judecat ieri apelurile lui Alexandur Agapovici, Radu Popovici, Gh. Udroiu şi I. Antonie, autorii fraudelor dela primăria sectorului IV Verde, făcute împotriva ordonanţei definitive prin cari erau trimişi în judecată conform legii patrimoniului public. Apelurile au fost respinse.

Doleanţele învăţătorilor din seriile 1934-1937

Primim următoarele din partea învăţătorilor din seriile 1934, 1935, 1936 şi 1937:

In trecut s'a avut în vedere la numirea în învăţământul primar, vechimea candidaţilor.

Prin criteriul adoptat astăzi nouă învăţătorilor din seriile 1934—1937, ni se creează o situaţie foarte critică.

In majoritate suntem fii dela brazdă şi săraci. Pentru a face faţă vieţii am fost forţaţi să contractăm împrumuturi, mulţi s'au căsătorit sperând că vor fi numiţi şi în fine părinţii aşteaptă un sprijin dela noi, întru cât au epuizat orice rezerve pentru a ne vedea cu o situaţie. Cum noile numiri se fac pe bază de medie, rămânem într'o situaţie dezastruoasă. Şi dacă şi la examen s'ar ţine seamă de munca celor 8 ani de şcoală şi dacă s'ar vedea raportul de medii din trecut cu cel de azi. (Seria 1936, centrul Bucureşti „E. Doamna" unde au fost 4 şcoli cu cea mai însemnată activitate, doar 6 candidate au obţinut media 8, iar în 1938 tot centrul Bucureşti peste 60 candidaţi au obţinut media peste 8. Astfel fiind situaţia, rugăm pe d. ministru a aprecia justa noastră doleanţă, venind în sprijinul nostru cu ocazia numirilor ce încep la 25 August.

Cu aceasta credem că şi colegii din seriile noiu, vor vedea o îndreptăţire.

—xoxoxoxo✱oxoxoxox—

Plecarea cercetaşilor polonezi dela centrul străjeresc Sf. Gheorghe

Detaşamentul de cercetaşi polonezi cari au urmat cursurile de iniţiere străjerească la centrul Sf. Gheorghe, terminând cursurile, părăsesc astăzi Miercuri 24 crt. ţara, îndreptându-se spre Polonia. Cercetaşii polonezi au urmat timp de 20 ile cursurile străjereşti, alături cu camarazii străjeri români şi au fost declaraţi comandanţi străjeri.

Comercianţi daţi în judecată pertru speculă

Au fost daţi în judecată de organele pentru înfrânarea speculei următorii comercianţi carî au contravenit la dispoziţiunile legii:

Alexandru Mateescu (bodega „Jubileu" str Regală 74), Gheorghe Niculae (Piaţa Obor compartimentul 18, str. Foişor 96), Florea Băcă, (Piaţa Obor compartimentul 17, str. Regina Maria 119), Răducanu Niculae (Bodegă Calea Dorobanţi 72), Dumitru Vitan (Piaţa Amzei compartimentul 24), Stavri Pascaropol (brutar şoc. Cotroceni 15), aLzaridis Vasile (brutar str. Berzei 109), Rizescu Ioan (fructar, cal. Văcăreşti 56), Păun Ion (fructar cal. 13 Septembrie 52), Anişoara Popescu (fructărie cal. Griviţei 31), Costică Gabuţ (fructărie str. Banu Manta 42), Gheorghe Barbu (fructărie Hala Griviţei compartimentul 29), Matei Elena (măcelărie str. Banu Manta 47), Rudolf Pascu (fructar şos. Ştefan cel Mare 106).

Digitized by Babeş-Bolyai University Library Cluj

Tabara „şcoala şefilor de cuib" dela Buftea

O frumoasă realizare străjerească a legiunei de străjeri Ilfov

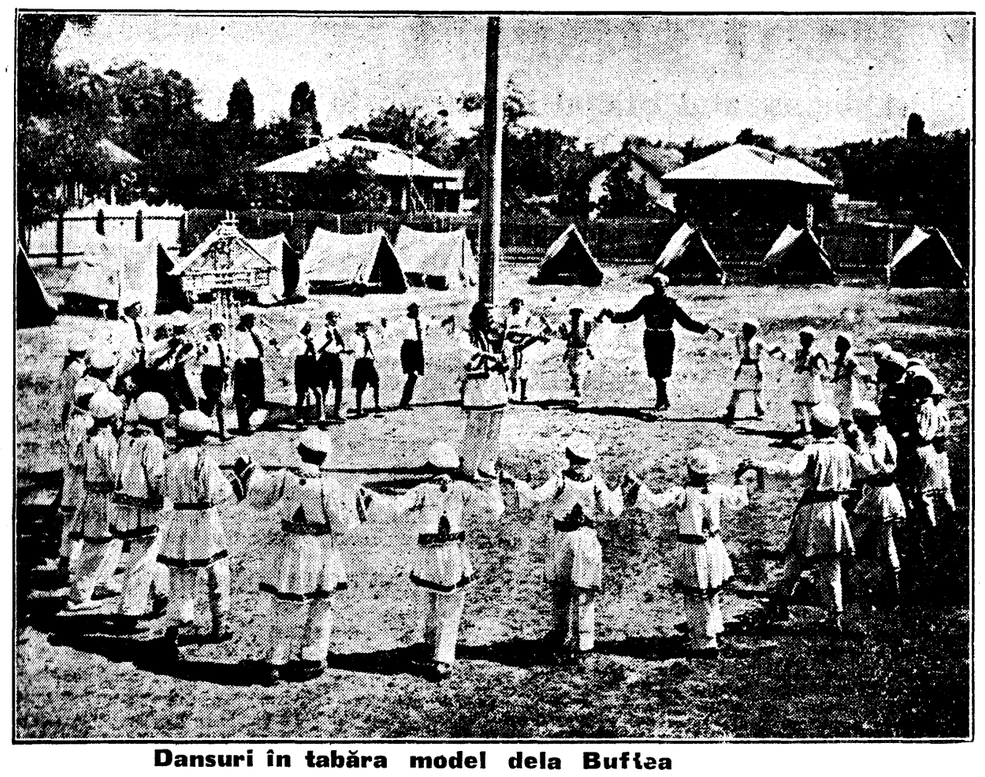

Dansuri în tabăra model dela Buftea

Una dintre cele mai bine organizate tabere străjereşti din cele peste 200 de aşezări de vară aprobate şi îndrumate de Straja Ţării, în acest an, este tabăra străjerească dela Buftea. Iniţiativa organizării acestei tabere aparţine Legiunii de străjeri Ilfov, de sub comanda d-lui Marin Albu. Această tabără îşi are o dublă menire: întâi, să înlesnească celor 100 de copii care-i formează efectivul, trăirea în aer liber şi în odihnă bine îndrumată vreme de o lună şi al doilea, să-i iniţieze pe aceşti străjeri din tabără în atribuţiile unui şef de cuib. Cuibul fiind în străjerie unitatea de bază a întregei mişcări, este normal să se dea acestei unităţi o atenţie deosebită. Şcoala şefilor de cuib din tabăra străjerească dela Buftea are acest rol însemnat de a pregăti pe viitorii şefi de cuib cari să-şi iniţieze întru credinţa şi avântul Străjeriei camarazii dela şcolile ce i-au trimis în tabără.

Prin felul cum este organizată această tabără, cum şi prin îndrumarea ce capătă aci viitorii şefi de cuiburi de prin satele fruntaşe ale judeţului Ilfov, putem afirma că la Buftea se află în prezent un adevărat *centru* de viaţă străjerească. *Pentru* această frumoasă reuşită, atât Straja Ţării cât şi autorităţile locale n'au precupeţit nimic.

CONCURSUL DAT STRAJII ŢARII DE AUTORITAŢI

Dat fiind şi centrul unde s'a instalat această tabără, STRAJA ŢARII i-a dat un sprijin neprecupeţit. Prin grija deosebită a d-lui inspector g-l Avel Crudu directorul administrativ al Străjii Ţării, care s'a deplasat în diferite rânduri la faţa locului spre a studia problema aşezării şi organizării taberii, la Buftea se află azi această înjghebare care face onoare activităţii străjereşti din Legiunea jud. Ilfov.

Deasemenea prefectura judeţului Ilfov prin dragostea de străjeri a d-lui prefect general Dombrovschi şi prin grija permanentă ce d-sa o închină activităţii în judeţ sub toate raporturile, a sprijinit organizarea Taberei prin importante ajutoare materiale şi prin dispoziţii către autorităţi de a fi totdeauna „gata la datorie" cu o mână de ajutor în sprijinul conducătorilor Taberei străjerilor din Buftea.

AŞEZAREA TABEREI. CUM ARATA SEDIUL „ALTADATA"...

Alături de fericitele schimbări ale vremurilor, străjerii au venit şi aici cu vrednicie să aşeze o cărămidă de preţ la temelia cea nouă a Ţării. Într'un local care a costat multe milioane din bugetul judeţului, lăsat în paragină până mai ieri, se înalţă astăzi unul dintre cele mai frumoase sedii de legiune din ţară. A fost o fericită măsură a Legiunii de străjeri Ilfov de a-şi instala sediul la Buftea. „Intoarcerea aceasta la realităţi" este unul dintre simbolurile acumpe Străjeriei şi a fost cu multă înţelegere aplicat de Comandamentul Legiunii Ilfov. Activitatea străjerească se desfăşoară la Buftea sub ochii ţăranilor, părinţii străjerilor noştri, laolaltă cu ei, ca o plămadă care îşi caută sănătos materialul uman în mediul cel mai de elită al ţării: satul.

COMANDAMENT. EFECTIVE. MANIFESTARI

Tabăra este pusă sub comanda d-lui Marin Albu, comandantul Legiunii care a ştiut să grupeze în jurul d-sale contribuţia harnică a câtorva elemente bune din rândurile comandanţilor străjeri, şi are un comandament bine pus la punct.

Comandanţii-ajutori sunt d-nii: Ion Chiţu, secretarul Legiunii, detaşat din Jandarmerie şi un însufleţit organizator, Luncescu înv. din com. Ulmeni, Păslaru înv. la Flămânzeni-Ilfov, înv. Al. Neagu din Tăncăbeşti şi Scopilide Ion cdt-străjer din Buftea. Cu asemenea energii puse cu însufleţire în slujba marilor porunci ale Străjeriei nu-i de mirare că tabăra străjerească dela Buftea a ajuns în scurt timp dela instalare să fie considerată **model.**

Activitatea socială a străjerilor din tabără a fost punctul de greutate pe care a apăsat comandamentul local toate preocupările. S'au asanat gropile din jurul sediului, s'au secătuit mlaştinile cari îşi împrăştiau miazmele în sat şi s'a curăţit o mare porţiune din şoseaua ce taie inima satului, astfel că în urmă Primăria locală a putut să înceapă întreţinerea unui drum mai demn de o comună de centru cum e Buftea. Dela nimic, dela nicio muncă, cât de grea, nu s'au dat înapoi străjerii noştri. Lângă autorităţile cari au sprijinit toate aceste laturi ale activităţii sociale a străjerilor, trebuie să aşezăm la loc de cinste discreţia sprijinului întreprinderilor ŞTIRBEI din Buftea.

Tabăra funcţionează între 7 şi 28 August, cu un efectiv de 100 străjeri, viitori şefi de cuiburi, recrutaţi dela unităţile străjereşti din satele: Buftea, Periş, Flămânzeni, Buciumeni, Cocioc, Brătuleşti, ş. a.

Medicul taberei este d. dr. Ababei, iar duhovnic c. sa pr. Popescu Badea

Bandă de ţigani arestată la Braşov

BRAŞOV, 23. — Acum două săptămâni de zile au fost înregistrate mai multe furturi de cai în regiunea jud. Trei-Scaune. Ultimul a fost săvârşit în com. Ghelinta unde s'au furat dela locuitorii Iacio şi Molnar şase cai de rassă a căror valoare trecea de 100.000 lei.

Dându-se circulări la poliţiile din împrejurimi, în cele din urmă, s'a putut afla că o bandă de ţigani nomazi se îndeletniceşte în ultimele zile cu vânzări de cai prin târguri. In baza acestor indicii, chestura locală a fost informată că o şatră de ţigani s'a instalat la marginea oraşului nostru sub Dealul Stejerişului D. comisar Teodor Bălan, şeful biroului judiciar al chesturei a trimis un agent în investigaţie şi acesta a putut constata că într'adevăr ţiganii dispun de câţiva cai de o frumuseţe deosebită. Imediat s'a format o poteră din d. comisar Filaret Cotlarciuc şi agenţii Dragomirescu Ionel Vana şi Petre Wagner însoţiţi de 4 gardieni cari s'au postat în pădurea Stejerişului, aşteptând ca ţiganii să se îndepărteze de căruţele lor deoarece existau informaţii că ei posedă arme. Atunci când ţiganii s'au apropiat de pădure, poliţiştii i-au înconjurat trăgând câteva focuri de revolver în aer, intimidaţi şi luaţi prin surprindere, aceştia n'au mai avut încotro şi s'au predat. Aduşi la chestură, ei au mărturisit mai multe furturi de cai. Se crede că banda are ramificaţii şi în jud. Sibiu. Numele celor arestaţi este ţinut în secret, aşteptându-se rezultatele investigaţiilor din Sibiu.

—xoxoxoxo✶oxoxoxox—

Confiscarea unei cantităţi de tutun de contrabandă

BRAŞOV, 23. — Poliţia locală avea de multă vreme indicaţiuni că în oraşul nostru se află nişte plasatori de tutun de contrabandă. In urma investigaţiunilor făcute de către organele biroului judiciar au fost descoperite femeile Keresztes Ana din str. Ion Calvin Nr. 16 şi Mathe Rozalia din str. Dumitru Tuzla Nr. 14, cari se ocupau cu contrabanda. Făcându-se percheziţie la domiciliile lor s'au găsit o cantitate de 15 kgr. tutun care a fost confiscat. Femeile au fost reţinute la chestură unde se continuă cercetările.

—xoxoxoxo✶oxoxoxox—

Concert în cinstea Regentului Horthy

BERLIN, 23 (Rador). — Pe bordul vaporului „Patria" a avut loc astăseară, în cinstea Regentului Ungariei şi a d-nei Horthy, un concert la care au mai asistat Fuehrerul-cancelar şi celelalte personalităţi germane şi ungare aflate pe bord

Franţa desminte ştirea

privitoare la cumpărarea terenurilor la Montreal

PARIS, 23 (Rador). — Agenţia Havas, după ce a luat informaţii din surse autorizate, este în măsură să desmintă ştirile transmise de un ziar canadian, după cari guvernul francez ar fi cumpărat terenuri la Montreal în vederea unor instalaţii aeriene franceze.

Nici la Montreal, şi nici în alte părţi în Canada sau în străinătate, Franţa nu se gândeşte să creeze instalaţii militare aeriene.

Dacă actualmente se fac cercetări în Canada, în vederea achiziţionării unor terenuri, aceasta se face numai pentru nevoile industriei particulare. Industriaşii francezi, după pilda colegilor lor britanici, cari au pus la adăpost în Canada anume fabricaţii ce interesează apărarea naţională şi în special aviaţia, au în pregătire un proect de creare în această ţară a unor întreprinderi-filiale, pentru motive de securitate.

Deocamdată însă nu a fost depăşit stadiul schimburilor de vederi şi documentări. Vor trece fără îndoială încă multe luni înainte ca acest proect să intre pe calea realizării.

—oxoxoxox✶xoxoxoxo—

Negocierile anglo-americane merg spre un rezultat favorabil

LONDRA, 23 (Rador). — Agenţia Reuter transmite:

Se socoteşte acum drept sigur că negocierile comerciale anglo-americane vor duce la un rezultat favorabil.

Se subliniază însă că vor trece mai multe săptămâni înainte ca acordul să ia formă definitivă.

Cinci rebeli eleni condamnaţi la moarte

ATENA 23. (Rador). — Agenţia telegrafică elenă anunţă că Curtea Marţială din Canea a condamnat la moarte cinci rebeli cari au participat la mişcarea revoluţionară din 29 Iulie 1938.

Şase acuzaţi au fost condamnaţi la muncă silnică pe viaţă, doi rebeli au fost condamnaţi la 20 ani muncă silnică, 2 la 15 ani muncă silnică, 3 la 10 ani închisoare, 3 la 4 ani închisoare şi 24 la 2 ani închisoare.

Tribunalul a pronunţat şi 25 de achitări.

—xoxoxoxo✶oxoxoxox—

Insoţitorul trenului aerodinamic s'a înecat la Mangalia

CONSTANŢA, 23. — După sosirea trenului aerodinamic în staţia Mangalia însoţitorul acestuia un anume Costa Gheorghe s'a dus la mare ca să facă o bae. Ajuns la plaje împreună cu un alt ceferist a intrat în apă. Celalalt ceferist neştiind să înnoate s'a scăldat la apa mică, în timp ce însoţitorul Costa Gheorghe s'a avântat în larg unde a fost prins de un cârcel. Cu toate strigătele lui de ajutor nefiind nimeni prin apropiere el s'a înecat, cadavrul nu a fost încă pescuit.

TELEGRAME EXTERNE

1500 pastori evanghelici refuză să jure credinţă statului german

BERLIN, 23. (Rador). — Corespondentul Agenţiei Havas transmite:

Peste 1.500 pastori evanghelici au refuzat să jure credinţă statului, aşa cum prevedea o dispoziţie recent introdusă în Germania. In faţa acestei rezistenţe, termenul ultim pentru depunerea acestui jurământ, fixat pentru ziua de 31 August, a fost prelungit până la 30 Septembrie.

O notă oficioasă anunţă azi că dificultăţile au fost înlăturate şi că sinodul confesional al „Vechii uniuni prusiene" a ajuns la un acord cu autorităţile eclesiastice de stat şi că el a permis preoţilor evanghelici să depună jurământul cerut.

—xoxoxoxo✶oxoxoxox—

Protest asupra prohibiţiei ziarelor poloneze la Danzig

VARŞOVIA, 23 (Rador). — Corespondentul agenţiei Havas transimte:

Asociaţia editorilor de reviste şi ziare poloneze a cerut ministerului de externe polon să intervină pe lângă Senatul din Danzig pentru a se reveni asupra dispoziţiei prin care şapte ziare poloneze sunt interzise la vânzare pe teritoriul Oraşului Liber, pentru că ar fi raportat fals anumite evenimente întâmplate recent în Danzig. Editorii subliniază că nici un fapt precis nu justifică această interzicere şi că articolele incriminate nu aveau un caracter ostil faţă de autorităţile din Danzig.

—xoxoxoxo✶oxoxoxox—

Serviciu religios la Varşovia pentru abatele Hlinka

VARŞOVIA, 23. (Rador). — Arhiepiscopul Gall, înconjurat de un numeros cler, a oficiat azi în catedrala St. Ioan un serviciu religios pentru odihna sufletului abatelui slovac Hlinka.

Au luat parte la ceremonie numeroase delegaţii. Guvernul polon a fost reprezentat de d. Svientoslawski, ministrul Cultelor şi Instrucţiei Publice. Au asistat deasemeni la slujba divină generalul Osinski, numeroşi senatori şi deputaţi, d. Lubienski, reprezentând pe ministrul Afacerilor Străine şi membrii legaţiei cehoslovace din Praga.

Naţionaliştii urmăresc cucerirea malului drept al Ebrului

BAYONNE, 23. (Rador). — Agenţia Havast transmite:

Informaţiile sosite din Spania naţionalistă arată din ce în ce mai lămurit că bătălia depe Ebru, care se dă de câteva zile între Villalba de los Arcos şi Gandesa trebue să fie socotită ca faza preliminară a unei ofensive cu mult mai vaste.

In această privinţă se reaminteşe că o bătălie de uzură a fost dată în cursul iernii 1937-1938 în vecinătatea Teruelului, bătălie care s'a terminat prin marea ofensivă din Aragon.

Luptele de zilele acestea de pe fluviul Ebru ar avea deci caracterul unei noui bătălii de uzură, deoarece comandamentul naţionalist ştie că guvernamentalii şi-au concentrat pe frontul Gandesa cele mai bune trupe şi cel mai bun armament.

Prima fază a operaţiilor de mari proporţii concepute de generalul Franco ar urmări cucerirea intregului mal drept al fluviului Ebru.

D. Negrin a sosit la Barcelona.-Consultările avute cu câţiva miniştri din cabinetul său

Preşedintele de consiliu al Spaniei republicane Negrin, s'a reintors din Elveţia la Barcelona şi a primit Marţi pe ministrul Afacerilor Străine Alvarez del Vayo, care a girat atribuţiunile preşedintelui pe tot timpul absenţei sale din ţară.

D. Del Vayo a informat pe d. Negrin în primul rând, de întrevederile avute cu ambasadorul Franţei la Barcelona, d. Labonne, asupra răspunsului guvernului naţionalist privind retragerea voluntarilor, după care d. Negrin, a primit în audienţă pe ministrul finanţelor şi economiei, d. Aspe, precum şi pe generalul Rojo, şef de sta major, al armaei trepublicane.

Pe frontul Estramadura naţionaliştii câştigă teren

MADRID, 23 (Rador). — Corespondentul Agenţiei Havas transmite:

Pe frontul Etramadura, în provincia Toledo, trupele naţionaliste au reuşit eri să taie şoseaua spre Pueblo Arzobispo, să treacă râul Huso şi să se stabilească la Navas de Ricoma, localitate situată la 30 km., sud-est de Puente Arzobispo.

Naţionaliştii au continuat atacul de diversiune început la 21 August, după puternice pregătiri de artilerie şi aviaţie.

Luptele cele mai crâncene s'au dat între infanterii. Naţionaliştii nu au reuşit să cucerească teren decât cu preţul unor mari jertfe. După mai multe contra atacuri, republicanii au reuşit să recucerească înălţimile ce domină Navas de Ricoma-Malillo, important nod de comunicaţii.

In provincia Caceres republicanii au contra atacat în sectorul Puebla Alcocer, unde după lupte înverşunate au recucerit cota 856, la sud-vest de Penalsordo. Această cotă domină satul Zarzacapilla.

Comandamentul naţionalist a întărit liniile de unde retrăsese trupe pentru a efectua atacul de diversiune din provincia Toledo.

Adversarii se supraveghează reciproc, neutralizându-şi încercările.

PORTUL SAGUNTO BOMBARDAT

VALENCIA, 23 (Rador). — Corespondentul agenţiei Havas transmite: Portul Sagunto, a fost bombardat în trei rânduri în cursul dimineţii de azi.

La ora 6 şi 30, un hidroavion a aruncat mai multe bombe fără a produce stricăciuni. La ora 8, acelaş aparat a repetat atacul, proectilele aruncate de el căzând în apropierea unui vapor englez. La ora 10 şi 30 ,cinci hidroavioane au aruncat 50 bombe, omorând un bărbat.

FAUSTO VANDELLI, GENERALUL VOLUNTAR A MURIT

ROMA, 23. (Rador). — Generalul Fausto Vandelli, din miliţia fascistă, a încetat din viaţă la Recanati.

El s'a îmbolnăvit în Spania naţionalistă, unde fusese ca voluntar.

PRESA ITALIANA DESPRE NOTA GENERALULUI FRANCO

ROMA, 23 (Rador). — Agenţia Stefani transmite:

Presa italiană scoate în relief faptul că nota generalului Franco a manifestat ferma voinţă a acestuia de a inlesni aplicarea propunerilor formulate de comitetul de neintervenţie în scopul de a contribui la pacificarea Europei.

In această privinţă „Giornale d'Italia" scrie: Nota generalului Franco este logică atunci când cere recunoaşterea imediată a calităţii de beligerant pentru guvernul din Burgos. In adevăr n'ar putea să se pretindă din partea acestui guvern angajamente ca acela privind retragerea voluntrilor străini şi în acelaş timp să i se tăgăduiască capacitatea de a lua angajamente.

In dreptul internaţional se numeşte capacitate juridică această capacitate care nu vrea să fie recunoscută guvernului din Burgos, care reprezintă totuşi o adevărată personalitate juridică.

Nu se poate însă să se pretindă obligaţii din partea unui beligerant dacă nu i se recunosc drepturi determinate: aceasta este o simplă chestiune de dreptate.

Cei patru condamnaţi din închisoarea Holmesburg au fost ucişi de tovarăşii lor

PHILADELPHIA 23 (Rador). — Cei patru condamnaţi găsiţi morţi în închisoarea din Holmesburg n'au murit de foame, cum se afirma la început ci pe cadavrele lor s'au găsit răni grave şi urme de arsuri.

In această închisoare, cei 600 de arestaţi declaraseră de curând greva foamei. Dintre ei, 30, cari păreau să fie capii mişcării au fost izolaţi în celule speciale. Cei patru morţi fac parte din aceşti 30 de izolaţi.

Versiunea dată de gardienii închisorii este că peste noapte arestaţii s'au luat la bătaie între ei, servindu-se drept arme de tuburile caloriferelor, pe cari le-au smuls încinse de căldură.

Pronumele ce trebuesc purtate de evreii germani

BERLIN, 23 (Rador). — Corespondentul agenţiei Havas transmite:

O lege apărută astăzi dă o listă completă a pronumelor care trebuiesc să fie purtate de evrei şi nu pot fi atribuite copiilor arieni. Pronume de origină biblică, ca Iosef şi altele, şi pronume de origine străină, ca Petre, Iuliu, Elisabeta, Maria etc., nu sunt cuprinse în lista numelor pe care le pot purta evreii, căci sunt considerate ca fiind germanizate.

Evreii germani sau evreii fără patrie, cari nu poartă actualmente numele cuprinse în această listă, vor trebui ca, începând dela 1 Ianuarie 1939, să adaoge la pronumele lor numele de Israel pentru bărbaţi şi Sara pentru femei.

Cei cari se vor abate dela aceste dispoziţiuni vor fi pedepsiţi cu închisoare şi amendă.

Israeliţii de altă naţionaltiate nu sunt loviţi prin această măsură. Pronumele negermane sau negermanizate nu vor putea fi atribuite arienilor decât dacă se justifică folosirea lor fie prin aparţinerea la o minoritate naţională, fie prin tradiţie familială.

—xoxoxoxo✶oxoxoxox—

Ciocnire de trenuri în Belgia

BRUXELLES, 23 (Rador). — Un tren de călători s'a ciocnit azi dimineaţă cu un tren de marfă ce staţiona pe linie în gara Boom.

Un vagon cu călători a fost răsturnat.

Opt călători au fost grav răniţi şi 11 au fost răniţi mai uşor.

Generalul Wuillemin în vizită la d. Goering

A 34-a conferinţă interparlamentară şi-a început lucrările

HAGA 23 (Rador). — A 34-a conferinţă interparlamentară şi-a început azi lucrările sub preşedinţia contelui Carton de Wiart, fost prim-ministru belgian şi în prezenţa d-lui Colijn, primul-ministru al Olandei, a întregului cabinet şi a membrilor corpului diplomatic.

In prezenţa a peste 500 delegaţi ai tuturor ţărilor parlamentare, conferinţa a fost deschisă de primul-ministru Colijn, care a insistat asupra importanţei cooperării economice internaţionale, după care a luat cuvântul preşedintele Uniunei interparlamentare, d. Carton de Wiart, care a expus realizările conferinţei interparlamentare în domeniul arbitrajului internaţional şi al jurisdicţiei obligatorii.

D. Carton de Wiart a arătat apoi cum la conferinţele interparlamentare din Berna şi Washington d. V. V. Pella, în numele grupului interparlamentar român, a expus acum 15 ani concepţiile sale originale privitoare la Curtea penală internaţională, care a fost creiată anul acesta la Haga. Această creaţiune, a spus contele Carton de Wiart, trebuie considerată ca un eveniment istoric în evoluţia dreptului internaţional.

Conferinţa a ales apoi ca preşedinte pe d. Bongaerts, preşedintele Camerei olandeze. Acesta, într'un aprofundat discurs, a insistat asupra rolului Olandei în opera de organizare a păcii şi asupra importanţei pe care Curtea Permanentă de Justiţiei Internaţională este chemată să o aibă în soluţionarea conflictelor dintre popoare. D. Bongaerts s'a asociat apoi la elogiile adresate de . Carton de Wiart d-lui Pella, pentru opera de răsunet universal ce a realizat prin crearea Curţii Penale Internaţionale, care va fi generatoare a unei noui şi importante desvoltări a dreptului internaţional.

Apoi a luat cuvântul d. N. N. Săveanu, care într'un discurs foarte aplaudat, a constatat că Uniunea Interparlamentară, în cursul a 50 ani de existenţă, şi-a făcut pe deplin datoria şi că ea va continua să lucreze la realizarea păcii sociale şi a păcii internaţionale, înfruntând toate piedicile zilelor de astăzi. România, a spus d. Săveanu, a desvoltat toate forţele pentru a asigura în sud-estul Europei o eră de pace rodnică şi durabilă. In această ordine de idei, recentul acord dela Salonic trebuie salutat cu entuziasm, bucurându-ne că Bulgaria s'a apropiat tot mai mult de marea familie a naţiunilor balcanice.

Vorbind de opera Societăţii Naţiunilor, d. Săveanu a mulţumit în numele grupului român d-lor Carton de Wiart şi Bongaerts pentru călduroasele elogii ce le-au adus d-lui Pella, insistând asupra importanţei acţiunii desfăşurate de delegatul român în domeniul codificării dreptului internaţional.

Trecând la analiza noului Constitutii a României, d. Săveanu a făcut istoricului evoluţiei dreptului constituţional român, arătând că nevoia de pace şi armonie socială a determinat decretarea noului Constituţii, adoptată cu entuziasm de poporul român şi destinată să aşeze statul român pe un fundament solid.

Această Constituţie garantează românilor, fără deosebire de origină etnică sau de religie, toate libertăţile cetăţeneşti. Ea scoate în acelaş timp în relief şi datoriile cetăţenilor faţă de stat, ceiace dă vieţii sociale un ideal superior, care după cum recunoaşte marele jurist francez profesorul Roux într'un articol consacrat Constituţiei României, trebuie să treacă înaintea oricărei alte consideraţiuni. In aprecierea acestui principiu constituţional, România a acordat minorităţilor, din proprie iniţiativă, un statut care consacră politică de libertate şi cooperaţie pe care guvernele române au practicat-o întotdeauna faţă de minorităţi.

In aclamaţiile conferinţei, d. N. N. Săveanu şi-a terminat discursul printr'un vibrant elogiu adresat M. S. Reginei Wilhelmina a Olandei, care îşi va sărbători peste câteva zile 40 ani de domnie.

—xoxoxoxo✶oxoxoxox—

Industria aeronautică japoneză sub controlul guvernului

TOKIO, 23 (Rador). — Agenţia Domei transmite:

Guvernul a hotărât să aplice cu începere dela 30 August legea referitoare la industria aeronautică.

Această lege, votată de Dietă în cursul ultimei sesiuni, pune industria aeronautică subt controlul guvernului. O comisie specială va stabili modalitatea naţionalizării acestei industrii.

—xoxoxoxo✶oxoxoxox—

Regentul Horthy vizitează fortificaţiile condus de d. Hitler, din insula Helgoland

BERLIN, 23. (Radiopress). — Regentul Ungariei, d-na Horthy şi Fuehrerul cancelar Hitler au sosit azi după amiază în mica insulă fortificată Helgoland.

Inalţii oaspeţi au fost primiţi de comandantul bazei maritime al Mării Nordului, amiralul Böhm, şi de autorităţile locale.

Regentul Horthy şi d. Hitler au vizitat instalaţiile portului şi fortificaţiile, în timp ce d-na Horthy a asistat la un spectacol de dansuri populare.

După vizitarea portului şi fortificaţiilor, Regentul Ungariei şi d. Hitler au semnat în cartea de aur a oraşului.

—xoxoxoxo✶oxoxoxox—

Şahul Iranului va asista la inaugurarea liniei transiraniene

TEHERAN, 23. (Rador). — Eri seară s'au terminat lucrările pentru construirea unei linii ferate transiraniene. Această linie ferată leagă golful Persic cu marea Caspică.

Inaugurarea acestei linii, lungă de aproape 1.500 km., şi care a costat 28.000.000 lire sterline, se va face în ziua de 26 August, în prezenţa Şahului Iranului.

—xoxoxoxo✶oxoxoxox—

Hidroavion sosit la Lisabona

LISABONA, 23. (Rador). — Hidroavionul „Lieutenant de vaisseau Paris" a aterisat la ora 15 şi 4 minute.

Două avioane de bombardament s'au ciocnit în aer

LYON, 23 (Rador). — Două avioane de bombardament, dela baza aeriană Bron, s'au ciocnit astănoapte la ora 22, pe când făceau exerciţii de noapte, în apropiere de Venissieux. Ambele avioane au luat foc, arzând complect.

Cei 6 aviatori, ce se aflau pe bordul celor două avioane, au murit carbonizaţi.

Cu toate că în ajutorul lor au sărit imediat mai multe echipe de salvare, aviatorii n'au putut fi scăpaţi, de sub sfărâmăturile avioanelor ne mai putând fi scoase decât cadavrele lor, oribil mutilate.

Digitized by Google

ULTIMA ORA

Control tehnic şi controlul opiniei publice asupra tranzacţiilor statului

Un început care trebue să formeze norma generală. Proectul de contract al soc. „Hidrofina"

Primăria municipiului Bucureşti duce, de mai mult timp, tratative cu conducerea soc. „Hidrofina", pentru stingerea unui vechi litigiu, în jurul consumului de electricitate al Capitalei, din energia produsă de uzinele „Ialomiţa", Dobreşti.

Timp de 8 ani, acest litigiu a format obiectul unor îndelungate conversaţii din care n'au lipsit — datorită regimului de partid — nici pasiunile politice, nici incriminările opoziţioniste.

Astăzi, aceste tratative au intrat pe un făgaş nou.

Actuala conducere a primăriei, cu ajutorul organelor tehnice, a procedat atât la evaluarea uzinelor Dobreşti, cât şi la recalcularea consumului de energie, după alte preţuri decât cele pretinse de societatea concesionară.

Ministerul de interne a ţinut să ceară avizul, asupra proectului de tranzacţie, atât al „Oficiului de îndrumare" şi al „Comisiunei avuţiilor publice" din Ministerul de finanţe, cât şi al Consiliului avocaturii statului, cari au opinat favorabil transacţiei.

D. ministru Armand Călinescu a supus, deasemeni, proectul de transacţie, delegaţiei economice a guvernului şi Consiliului legislativ.

Până a da aprobarea d-sale, titularul ministerului de interne a înţeles, ca, în lipsa controlului parlamentar de odinioară, să facă şi un control de opinie publică asupra proectului de tranzacţie.

D. ministru de interne inaugurează deci, prin această comportare, o nouă metodă de control, mai serios şi mai eficace, chiar decât controlul Parlamentului: controlul tuturor oficiilor de stat cari trebue să-şi spună cuvântul lor asupra problemelor de ordin tehnic, la care se adaugă controlul opiniei publice dându-se publicităţii nu un contract definitiv, ci proectul de contract, se extermină orice urmă de suspiciune deasupra oricărei tranzacţiuni a statului cu particularii.

Pilda este dintre cele mai elocvente şi va trebui imitată în toate chestiunile, cari ar putea, prin natura lor, să provoace o cât de mică îndoială asupra foloaselor trase de către stat.

Publicitatea proectelor — neintrate în fază definitivă — trebue, deasemeni, extinsă asupra tuturor încercărilor de legiferare în toate domeniile de activitate a statului.

Important consiliu de miniştri ţinut eri la Patriarhie

I. P. S. S. Patriarhul a expus felul în care au fost instalaţi Rezidenţii Regali în Ardeal.-Pădurile necesare apărării naţionale. - Starea căraşului pe drumurile publice

Un consiliu de miniştri a avut loc eri la ora 18 la Patriarhie sub preşedinţia I. P. S. S. dr. Miron Cristea, Patriarhul României.

Au participat d-nii miniştri G. Ionescu-Siseşti, Armand Călinescu, M. Ghelmegeanu, Mitiţă Constantinescu, P. S. S. Episcopul Colan, general de divizie G. Argeşeanu şi general medic dr. N. Marinescu, subsecretari de stat g-ral Alex. Glatz, Eugen Titeanu, Mihai Măgureanu şi S. S. preotul Nae Popescu.

A fost invitat să participe la acest consiliu de miniştri şi d. profesor Silviu Dragomir, comisar general pentru minorităţi.

I. P. S. S. Patriarhul a făcut consiliului de miniştri o expunere asupra modului cum au fost instalaţi în Ardeal cei trei rezidenţi regali la Alba-Iulia, Cluj şi Timişoara, arătând însufleţirea ce a domnit la aceste instalări care au îmbrăcat haina unor adevărate manifestaţiuni de bucurie populară pentru opera înfăptuită sub imboldul şi din iniţiativa M. S. Regelui. Toate clasele sociale au luat parte la înscăunarea rezidenţilor regali, toate cultele şi confesiunile au ţinut nu numai să fie reprezentaţi la solemnităţi, dar încă să-şi spună cuvântul de mulţumită.

EXPUNEREA D-LUI SILVIU DRAGOMIR

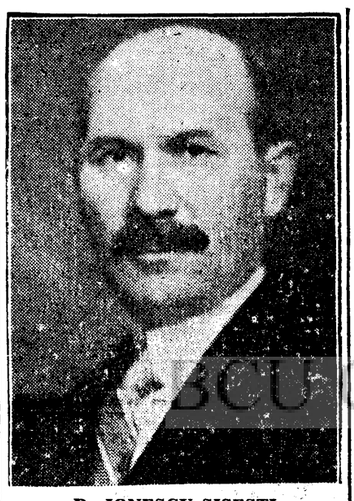

D. IONESCU-SISEŞTI

D. Silviu Dragomir, comisar general pentru minorităţi, a expus modul cum înţelege să organizeze serviciile comisariatului general, bugetul pe care l-a întocmit, buget ce a obţinut aprobarea ministrului finanţelor.

Consiliul de miniştri a aprobat organizarea ce se va da serviciilor comisariatului general.

Pădurile necesare apărării naţionale

D. ministru G. Ionescu-Siseşti face o expunere privind pădurile ce s'au vândut comunelor pentru ca acestea să-şi completeze păşunile comunale. Legea din 1933 fixa un termen în care aceste vânzări puteau fi făcute, termen ce a expirat la 28 Aprilie 1936.

Ulterior acestei legi a intervenit legea pentru pădurile necesare apărării naţionale care opreşte defrişarea pentru transformare în păşune a acelor păduri, care până la 13 Aprilie 1935 nu fuseseră definitiv expropriate şi încă chiar cele cari au fost definitiv expropriate nu pot fi defrişate decât până la cel mult jumătate din suprafaţa păduroasă.

Prin această din urmă lege s'a zădărnicit formarea de păşuni comunale, rostul exproprierii fiind tocmai complectarea păşunilor ce lipsesc.

Chestiunea s'a supus şi Consiliului avocaţilor ministerului care a opinat că pădurile ce cad în zonele de apărare naţională, date comunelor drept păşune împădurită după 13 Aprilie 1935 nu pot fi defrişate pentru a se transforma în păşune.

D-sa socoteşte că urmează a se înfăptui dispoziţiunile luate de consiliul de miniştri prin jurnalele posterioare întrării în vigoare a legii pentru pădurile necesare apărării naţionale, deci vânzările trebuesc perfectate. Măsurile dictate de această ultimă lege vor fi respectate ţinând seama de interesul superior al apărării naţionale; se vor face amenajamente parţiale; acolo unde interesele apărării naţionale nu permit tăierea, pădurile vor urma regimul pădurilor comunale şi se vor exploata în aceste condiţiuni.

Tot în legătură cu pădurile necesare apărării naţionale, d. ministru G. Ionescu-Siseşti arată că dat fiind că prin aplicarea acestei legi se scot de sub regimul de drept comun al codului silvic o bună parte din păduri şi dat fiindcă amenajamentele în vigoare sunt de drept anulate ele urmând a se revizui ulterior, pentruca aplicarea dispoziţiunilor legii să nu se întoarcă împotriva economiei naţionale, măsurile trebuesc luate cu mare prudenţă.

Consiliul admite soluţiunile preconizate de d. ministru Siseşti pentru pădurile vândute comunelor pentru complectarea păşunilor comunale, păduri ce nu mai pot fi defrişate în urma legii pentru pădurile necesare apărării naţionale şi însărcinează pe d. ministru al Agriculturii şi Domeniilor, Apărării Naţionale, Economiei Naţionale să desemneze câte un delegat care împreună să examineze situaţiunea ce a luat naştere prin aplicarea legii pădurilor necesare apărării naţionale, comisiune care să facă propuneri de armonizarea acestei legi cu codul silvic ţinând seama de interesele economice ale ţării.

Starea căraşului pe drumurile publice

D. Ministru M. Ghelmegeanu a arătat starea căraşului pe drumurile publice ca urmare a contractului ce a avut lor între stat şi C. F. R.

Contractul existent a expirat la 17 August 1938. Căile ferate au avut concesiunea pe şoselele paralele C. F. R. pe olungime de 11.000 km..

La Ministerul Comunicaţiilor s'a reexaminat traseele concedate C. F. R. şi s'a ajuns la următoarele constatări:

1. Din lungimea de 11.000 km. s'au scăzut 3000 km. care s'a constatat că nu sunt paralel cu calea ferată. Dreptul de căraşie pe aceşti 3000 km. va fi concedat la particulari.

2. S'a constatat că deşi în contractul încheiat cu C. F. este stipulat că exploatarea se va face direct de C. F., totuşi în nordul Moldovei şi în Bucovina căile ferate au subconcesionat.

3. Sunt plângeri ale locuitorilor din sate şi oraşe reşedinţe că serviciul autobuzelor nu este astfel organizat încât să le satisfacă nevoile: o cursă dimineaţa cu înapoierea seara nu este suficientă. Decretul va preciza ce înseamnă de fapt căraşia publică şi va ţine seama de nevoile populaţiunii.

Chestiunea căraşiei pe drumurile publice a mărfurilor deasemenea a fost examinată.

S'a constatat că C. F. R. este departe de a-şi fi îndeplinit obligaţiunea, căci a organizat căraşia numai pe 990 km.. Trebue organizată această căraşie lesnicioasă pentru producător, numai astfel putându-se ajunge la ieftinirea vieţii.

Ţinându-se seama de constatările aci arătate, Ministerul s'a oprit la următoarele soluţii:

Se va conceda C. F. R căraşia pe drumuri publice numai pentru o lungime de 2.500 km..

Restul până la 10.000 km. va fi concedat asociaţiunilor de proprietari de autobuze, care vor adopta anume tipuri de maşini astfel încât şi interesele apărării naţionale să poată fi asigurate.

Tarifele deasemeni vor fi fixate astfel încât să corespundă nevoilor agriculturei şi industriei.

In urma discuţiunilor ce au avut loc, Consiliul a autorizat pe d. Ministru al Comunicaţiilor să întocmească şi să-l supună proectul urmând să examineze şi chestiunea repartiţiei sumelor rezultate din concesiunea între comunele sau judeţele pe drumurile cărora în afară de şoselele naţionale se face căraşia.

După expedierea lucrărilor curente, consiliul de miniştri a luat sfârşit la orele 20.

——xoxoxoxo★oxoxoxox——

D. prof. Iorga a plecat în Elveţia

D. profesor N. Iorga a plecat eri în Elveţia, pentru a participa la congresul de bizantilonogie, care se deschide la 25 August la Zürich.

Ştiri politice

Instalarea Rezidenţilor Regali dela Cernăuţi şi Chişinău

Instalările Rezidenţilor Regali ai ţinului Suceava şi Nistru se vor face la începutul săptămânii viitoare.

D. Fabricius a vizitat Vălenii de Munte

VALENII DE MUNTE, 23.— D. Fabricius, ministrul Germaniei la Bucureşti, a vizitat Duminică, după amiază, oraşul nostru. D-sa însoţit de d. Ilie Ardeleanu secretarul Univ. libere au mers la teatru în aer liber. Aci, distinsul oaspe, a admirat pitorescul care formează anfiteatrul unde se dau spectacole de teatru în aer liber. D. ministru Fabricius a luat şi câteva fotografii cu grupuri de fete şi băieţi îmbrăcaţi în costume naţionale.

Vizitele d-lui Landsbury

D. Armand Călinescu, ministru de interne, a primit eri pe d. Landsbury.

★

D. Mihail Ghelmegeanu, ministrul lucrărilor publice şi al comunicaţiilor, a primit în audienţă ieri dimineaţă pe d. Landsbury, deputatul englez care vizitează capitalele statelor Micei Antante şi a Ungariei.

D. Dinu Simian la d. ministru Ghelmegeanu

D. Mihail Ghelmegeanu, ministrul lucrărilor publice şi al comunicaţiilor, a primit ieri dimineaţă vizita d-lui Dinu Simian, rezident regal de Chişinău.

D. Skladkowski primul ministru polon la d. Moscicki

VARŞOVIA, 23. (Rador). — D. Moscicki, preşedintele republicii, a primit azi în audienţă, în prezenţa mareşalului Smigly Rydz, pe d-nii Skladkowski, preşedintele consiliului de miniştri, şi Kwiatkowski, vicepreşedintele consiliului.

Cei doi membri ai guvernului au pus în curent pe şeful statului cu chestiunile la ordinea zilei.

Patriarhul Iugoslaviei va vizita România

BLED 28. (Dela trimisul nostru). — In cursul intrevederilor organizate de conferinţa consiliului Micii Inţelegeri, s'a hotărât principial vizita Patriarhului Jugoslaviei la Bucureşti.

Vizita va avea loc după toate probabilităţile, în cursul lunei Octombrie, anul acesta.

Conferinţa dela Bled a luat stârşit

Comunicatul oficial consfinţeşte o activitate prodigioasă şi un spirit larg pus în slujba păcii

BLED, 23 (Rador). — După sesiunea Consiliului permanent al Micii Inţelegeri, ţinută în zilele de 21 şi 22 August 1938, s'a dat următorul comunicat:

„Consiliul permanent al Micii Inţelegeri s'a întrunit în sesiune ordinară la Bled, la 21 şi 22 August 1938, sub preşedinţia d-lui dr. Milan Stoiadinovici, preşedinte al consiliului de miniştri şi minstrul al afacerlor străine al Jugoslaviei, care, cu începere dela această întrunire, şi pentru perioada anuală următoare va asigura sarcina de preşedinte al Consiliului permanent. Cehoslovacia a fost reprezentată de d. dr. Camil Krofta, ministru al afacerilor străine, iar România prin d. N. Petrescu, ministru al afacerilor străine.

ATAŞAMENTUL MICEI INŢELEGERI LA POLITICA DE PACE

1. Cei trei miniştrii au procedat la un examen detaliat al situaţiei generale şi al tuturor chestiunilor de politică externă, interesând în special statele Micii Inţelegeri. In cursul acestui examen, ei au constatat cu satisfacţie existenţa unor anumite simptome reconfortante şi şi-au exprimat speranţa că aceste elemente favorabile vor fi desvoltate şi întărite printr'o sforţare răbdătoare şi continuă a tuturor ţărilor interesate. In acelaş timp, cei trei miniştrii au subliniat adâncul ataşament al statelor Micii Inţelegeri la politica de pace şi de înţelegere şi au manifestat ferma lor voinţă de a rămâne credincioşi acestei politici. Consiliul permanent, partizan convins al metodelor pacifice, felicită Inţelegerea Balcanică şi Bulgaria pentru fericita încheiere a acordului din Salonic, prin mijlocirea căruia aceste state nu numai că au confirmat nouă eră de concordie, de consolidare şi de prosperitate în Balcani, ci au mai adus, de asemeni, o contribuţie din cele mai preţioase operii de pace generală.

SATISFACŢIA ACORDULUI CU UNGARIA

2) Consiliul permanent constată cu satisfacţie că negocierile, urmate de un an, cu Ungaria au îngăduit să se ajungă la acorduri care comportă o renunţare reciprocă la orice recurs la forţă între Ungaria şi statele Micii Inţelegeri şi recunoaşterea din partea celor trei state a egalităţii de drepturi a Ungariei în materie de înarmare. Anumite alte chestiuni, aflate în curs de discuţiune, spre a se netezi terenul pentru a permite desvoltarea raporturilor de bună vecinătate între Ungaria şi cele trei state ale Micei Inţelegeri, nefiind încă rezolvate, publicarea acestor acorduri nu s'a putut face încă. Totuşi, cele trei state ale Micii Inţelegeri şi Ungaria au căzut de acord că se va publica simultan, la Bled de Consiliul permanent al Micii Inţelegeri şi la Budapesta de guvernul ungar, un comunicat identic care să constate starea actuală a negocierilor de care este vorba.

Felicitându-se pentru rezultatele însemnate ce au şi fost realizate, Consiliul permanent îşi exprimă speranţa că, graţie spiritului de mutuală înţelegere, care ţine seama nu numai de interesele ţărilor în cauză, ci şi de cele ale regiunii dunărene întregi, un acord complet nu va întârzia să fie realizat.

MICA INŢELEGERE CONTINUA SA COLABOREZE CU SOCIETATEA NAŢIUNILOR

3) Consiliul permanent îşi dă pe deplin seama că, în situaţia actuală, Societatea Naţiunilor nu poate răspunde pe deantregul sarcinelor care i-au fost încredinţate de autorii pactului. Totuşi, cele trei state ale Micii Inţelegeri sunt unanime în dorinţa lor de a colabora cu instituţia din Geneva şi de a-i aduce concursul, în limita posibilităţilor existente.

Mandatul României ca membră a consiliului Societăţii Naţiunilor expirând în luna Septembrie viitoare, sarcina de a reprezenta Mica Inţelegere în sânul consiliului va reveni, după ordinea stabilită, Iugoslaviei. In ceeace priveşte diferitele chestiuni, care figurează la ordinea de zi a viitoarei Adunări, cei trei miniştrii au hotărât ca delegaţiile statelor lor să continue, ca şi în trecut, a menţine între ele un contact permanent şi strâns, spre a se consfătui în orice clipă pentru a fixa o atitudine comună.

Soluţionarea problemei etiopiene

4) Consiliul constată cu satisfacţie că discuţia, care a avut loc la ultima sesiune a Societăţii Naţiunilor, ţinută la Geneva dela 9 la 14 Mai 1938, asupra chestiunii ridicate de guvernul britanic a concesinţelor ce decurg din situaţia actuală în Etiopia, s'a desfăşurat astfe încât a permis soluţia pe un plan general a unei probleme care a fost una din cauzele crizei ce există în Europa. Ziza soluţie nu poate decât să contribue mult la opera de concordie şi de 3mpăcuire, care constitue una din necesităţile cele mai urgente şi ai cărei campioni cei ma deviotaţi au fot totdeauna statele Micii Inţelegeri. Consiliul permanent se asociază la declaraţiile pe care reprezentantul României le-a făcut în cursul discuţiei amintite, subliniind că în acea discuţie politica urmată de cele trei state ale Micii Inţelegeri şi-a găsit o confirmare deplină.

PROBLEMA DUNARII

5. Consiliul permanent a examinat în liniile sale mari chestiunea Dunării. El a hotărât ca experţii tehnici ai celor trei guverne să se întrunească în curând la Belgrad, spre a examina această chestiune în toate amănuntele ei, inspirându-se din dorinţa exprimată de comun acord, soluţii care să permită a se continua colaborarea cu toate statele interesate.

D. KROFTA

RELAŢIILE ECONOMICE

6) Consiliul permanent, subliniază odată mai mult, însemnătatea operei consiliului economic, care tinde a desvolta şi mai mult relaţiile comerciale între statele Micii Inţelegeri. Cele trei guverne sunt pe deplin conştiente de nevoia de a spori, în cel mai înalt grad, schimburile comerciale între cele trei state. Ele nu vor înceta de a da sprijinul lor tuturor măsurilor propuse în acest scop.

SESIUNEA DE TOAMNA VA AVEA LOC LA GENEVA

7. Viitoarea sesiune a consiliului permanent al Micii Inţelegeri se va ţine în luna Septembrie, la Geneva, cu prilejul celei de a 19-a reuniune a adunării Societăţii Naţiunilor.

LEGAŢIUNILE DIN BUCUREŞTI ŞI BELGRAD VOR FI RIDICATE LA RANGUL DE AMBASADE CAT DE CURAND

BLED 23 (Rador). — In chestiunea ridicării legaţiilor din Belgrad şi Bucureşti ale României şi Jugoslaviei la rangul de ambasade s'a dat azi următorul comunicat presei:

„Cu prilejul convorbirilor avute la Bled între d. Stoiadinovici, preşedintele consiliului de miniştri al Iugoslaviei, şi d. Comnen, ministrul Afacerilor Străine al României, s'a hotărât, ca urmare a schimburilor de vederei anterioare, ca legaţiunile din Bucureşti şi Belgrad să fie ridicate cât mai curând posibil la rangul de ambasade".

D. KROFTA A PARASIT BLEDUL

BLED 23 (Rador). — D. Camil Krofta, ministrul Afacerilor Străine al Cehoslovaciei, a părăsit Bledul, la ora 16, cu un tren special.

La gară, d. Krofta a fost salutat de d. Stoiadinovici, preşedintele consiliului de miniştri, de d. Comnen, ministrul Afacerilor străine al României, de generalul Marici, ministrul de Război şi Marină, de miniştrii Krek şi Yankovici, de funcţionarii superiori ai ministerului Afacerilor Străine, de numeroase alte personalităţi şi de reprezentanţii presei străine şi iugoslave.

O companie din Regimentul 2 de alpini a dat onorurile militare.

ŞI D. PETRESCU A PLECAT DELA BLED

BELGRAD, 23 (Rador). — Astă-seară la ora 19 a părăsit Bledul d. N. Petrescu, ministrul afacerilor străine al României, însoţit de d-na şi d-ra Petrescu şi de membrii suitei.

Cu acelaş tren a plecat şi d. Ducici, ministrul Iugoslaviei la Bucureşti.

La gară, d. Petrescu, însoţit de d. Stoiadinovici, preşedintele consiliului şi ministrul afacerilor străine al Iugoslaviei, a trecut în revistă compania de onoare.

D. Petrescu şi-a luat rămas bun foarte cordial dela personalităţile prezente, printre care se aflau: dd. Crek, ministru fără portofoliu, Cădere, ministrul României, Andrici, ministru adjunct al afacerilor străine, înalţii funcţionari ai ministerului de externe, reprezentanţii autorităţilor locale şi numeroşi ziarişti iugoslavi şi străini.

Problema minorităţilor în discuţia conferinţei dela Bled

BLED, 23. — (Dela trimisul nostru special). — Consiliul a discutat astăzi chestiunea minorităţilor în Europa Centrală. Problema evreească va fi discutată în cadrul unei conferinţe internaţionale convocată de Mica Inţelegere în acord cu Franţa şi Anglia.

Franţa şi acordul dela Sinaia

O telegramă a d-lui Bonnet

La telegrama trimisă d-lui Georges Bonnet, cu prilejul închiderii Conferinţei din Sinaia, ministrul Afacerilor Străine a primit dela d. Georges Bonnet, ministrul de Externe francez, următoarea telegramă:

„Mulţumesc călduros excelenţei Voastre pentru sentimentele ce a binevoit să-mi arate cu prilejul semnării aranjamentului de modificare a regimului Comisiunei Europene a Dunării.

Sunt încredinţat, ca şi Domnia Voastră, că acest act internaţional nu poate decât să contribue la întărirea legăturilor de cordială simpatie ce unesc Franţa cu România şi că el va constitui o nouă dovadă de încrezătoare colaborare, care nu a încetat să domnească între popoarele noastre.

Sunt fericit că mi se oferă ocazia să adresez din nou Excelenţei Voastre expresia sentimentelor mele amicale.

Georges Bonnet

La restaurantul Colonade, a avut loc aseară o masă, oferită de guvern, în onoarea lordului Lansbury. Au participat, din partea guvernului, d-nii. Armand Călinescu, ministru de interne şi ad-interim al educaţiei naţionale, M. Ghelmegeanu, ministrul comunicaţiilor şi Eugen Titeanu, subsecretar de stat al presei şi propagandei.

Bledul şi Budapesta au dat comunicatul mult aşteptat

BELGRAD, 23 (Rador). — Următorul comunicat a fost publicat simultan, la Bled, de consiliul permanent al Micii Inţelegeri, şi la Budapesta de guvernul ungar:

„Negocierile în curs de anul trecut între Ungaria, de o parte, şi România, Iugoslavia şi Cehoslovacia, pe de altă parte, inspirate de dorinţa comună de a netezi terenul de elementele ce ar putea împiedica desvoltarea raporturilor de bună vecinătate între Ungaria şi aceste trei state, au permis să se realizeze acorduri preliminare.

„Aceste acorduri, comportă recunoaşterea din partea celor trei state a egalităţii de drepturi pentru Ungaria, în materie de înarmări şi renunţarea reciprocă la orice recurgere la forţă între Ungaria şi statele în chestiune.

„In cursul negocierilor care au precedat realizarea acestor acorduri, toate celelalte chestiuni, a căror soluţie ar putea influenţa în mod favorabil raporturile dintre statele dunărene, au făcut deasemeni obiectul unui examen aprofundat şi binevoitor.

„S'a prevăzut şi declaraţiuni care să precizeze atitudinea statelor mai sus menţionate, în ce priveşte aceste chestiuni, dar ele nu au putut fi fixate în forma lor definitivă.

„Se speră că atunci când aceste dificultăţi vor fi înlăturate, negocierile privitoare la aceste chestiuni vor fi dus la bun sfârşit şi că, odată acordurile realizate, declaraţiile în chestiune vor fi publicate simultan.

Imprimeriile „CURENTUL", S. A. R., strada Belvedere Nr. 6, Bucureşti.