ANUL XI No. 3659

12 PAGINI 3 LEI

Sâmbătă 9 Aprilie 1938

# Curentul

Director: PAMFIL ŞEICARU

REDACŢIA ŞI ADMINISTRAŢIA
Strada Belvedere No. 6

TELEFOANELE:

| | | | |
|---|---|---|---|
| Secret. General | 4.84.40 | Serv Publicităţii | 3.40.84 |
| Secretariatul | 4.84.49 | Tipografia | 4.84.48 |
| Redacţia politică | 3.40.88 | Cab Administrat | 3.40.80 |
| Abonamente | 4.23.32 | Cab Directorului | 4.84.47 |
| Sport şi convorbirile cu Provincia | | | 3.40.86 |

ABONAMENTE:

Lei 700 pe an; 350 pe 6 luni; 200 pe 3 luni; pentru bănci, instituţiuni şi administraţii publice: lei 1000 anual; pentru străinătate: lei 1700 pe an; 900 pe 6 luni; 500 pe 3 luni. Abonamentele încep la 1 şi 15 ale lunei. Taxa poştală plătită în numerar conf. ord. Dir. Gen. P.T.T. nr. 55740-929

## Nuclee de viaţă nouă

Trăim din punct de vedere constituţional, într'un regim corporatist. Asta a făcut ca discuţiile în jurul acestui subiect să se înmulţească şi chiar să se ivească pretendenţi la meritul corporatist, sub motiv că au inventat corporatismul.

S'a putut citi, aşa ceva, acum câteva zile în presă şi periodice.

O atare eroare nu poate fi lăsată să dăinuiască. Corporatismul nu-i inventat. El a trăit tot timpul în ceeace se cheamă conştiinţa corporativă, adică conştiinţa că aparţii unei profesiuni şi a solidarităţii profesionale.

Secolul trecut, care dăduse întâetate politică „cetăţeanului", adică individului liber de orice legături cu profesiunea sa şi cu naţiunea sa, n'a putut distruge conştiinţa corporativă. Cine crede că industriaşul (bine înţeles acel veritabil) ajuns la vot, sau ales în parlament, lucra altfel decât aşa cum îi dicta conştiinţa corporativă, se înşeală.

Ceeace lipsea era însă posibilitatea de selecţionare pe baze corporative şi asta ne-a dat constituţia dela 27 Februarie.

Meritul istoric în această materie îl au acei care au înţeles, cu un moment mai curând, în ce direcţie ne duce evoluţia normală şi au anticipat lucrurile creind starea de spirit necesară şi pregătindu-se pentru punerea în practică a stărilor ce erau să vie. Nu-i locul acuma să facem personalităţi, dar fără îndoială că istoria va distinge acţiunile sistematice de manifestările sporadice şi va stabili drumul pe care l-a urmat corporatismul dela o stare de conştiinţă până la un sistem de organizare.

Ceeace trebue să ne preocupe în acest moment este înainte de toate, închegarea corporativă a statului. In acest scop este bine să facem ştiute o serie de nuclee de viaţă corporativă care trebuesc folosite imediat şi în jurul cărora se poate reclădi organizaţia unor sectoare ale vieţei naţionale.

Intr'un articol de acum câteva zile arătam că un astfel de nucleu corporativ îl formează cooperativele, a căror doctrină şi ale căror metode de lucru se adaptează perfect la o organizaţie corporativă. In cele ce urmează vom adânci aceste lucruri spre a lămuri şi mai bine situaţia şi gândul nostru.

Avem astăzi în România cca. 8000 cooperative, faţă de 15.200 sate.

In aceste cooperative sunt înscrişi ca membri şi au legături de afaceri peste 1.275.000 de membri, din care 89.9% sunt agricultori.

Deci cooperativele româneşti sunt în general asociaţiuni de mici agricultori. Legăturile acestor agricultori cu asociaţia din care fac parte nu este, cum se crede, numai o legătură dela debitori la creditori.

Cu ocazia aplicării legii pentru asanarea datoriilor agricole şi urbane s'a putut constata că existau 729.734 debitori la cooperative, faţă de 1.275.653 creditori. Şi totodată s'a văzut că peste 730.615 mici plugari aveau bani depuşi fără a fi datori. Deci o solidaritate pentru satisfacerea unor nevoi şi nici decum instituţii de credit pur şi simplu. Cum numărul proprietăţilor agricole mici din ţară este de cca. 3.200.000, cei peste 1.275.000 de membri ai cooperativelor reprezintă mai mult ca o treime din exploatările sătesti.

Şi dacă avem în vedere comunitatea de interese profesionale care îi leagă nu putem să nu recunoaştem că în organizarea corporativă a sectorului agricol cooperativele trebue să preocupe în primul loc şi să formeze nucleul în jurul căruia să se adune şi celelalte 2/3 neasociate.

Organizarea corporativă a agriculturii şi mai ales a celei ţărăneşti a constituit peste tot, o greutate mai mare decât a celorlalte categorii corporative. Astfel, după cum am arătat într'o serie de articole publicate în ultimile zile, Portugalia a creiat o serie de instituţiuni care să facă această funcţie. Sunt acele „Case ale Poporului", pe care le întâlnim, sub alte numiri şi în alte ţări, dar şi cu aceiaş numire dar cu alte scopuri.

Voi arăta în viitor ce s'a făcut în Italia.

Peste tot se vede că sectorul micei agriculturi dă mai mult de lucru. România se găseşte în această foarte fericită situaţie de a avea o reţea de asociaţiuni care s'au născut şi trăesc într'un spirit corporativ şi care deci pot fi folosite, fără a fi nevoie să se recurgă la formule noui.

Fără îndoială că nu putem să intrăm în prea multe amănunte. Cititorul a înţeles însă că intenţia noastră este, numai aceia de a atrage atenţia şi de a pune în discuţie problema.

Suntem în preajma unor transformări care trebuesc aduse în regimul legal al cooperaţiei. Este momentul deci de a se pune problema dacă aceste transformări nu trebuesc să poarte pecetea noului regim constituţional şi dacă nu trebue să se facă din societatea cooperativă nucleul corporativ al micilor agricultori.

O concepţie corporativă în îndrumarea cooperaţiei dela noi s'a manifestat în ultima vreme şi dispoziţiile legii pentru creiarea institutului de credit meşteşugăresc, precum şi a celei care stă la baza institutului naţional de credit agricol o dovedesc. Prin urmare drumul este deschis. Ceeace rămâne de făcut este declararea categorică a principiului specializării cooperativelor pe categorii profesionale şi înzestrarea lor cu posibilitatea de a împlini toate funcţiunile economice aferente gospodăriei agricole ţărăneşti.

In frământarea care se simte în lupta către o formă nouă am indicat un punct de plecare. Cine cunoaşte realitatea şi a înţeles-o va putea vedea că propunerea noastră depăşeşte interesele cooperative şi intră direct în grija de a da ţării un nou echilibru.

**Mircea V. Pienescu**

## Esculapiadă

*Asklipiile au fost nişte sărbători în cinstea zeului care nu numai că tămăduia lumea de orice metehne, dar o şi învia, dacă bolnavul îşi da sufletul în urma unei operaţii reuşite sau a unei diagnoze savante. De aici şi cearta între Esculap feciorul luminii apoloniene şi întunecatul Pluto care îşi vedea genunile infernului ameninţate să rămâie fără muşterii. O asklipie, în înţelesul administrativ al medicinei noastre oficiale, a avut de sărbătorit zilele acestea, şi acel mare pacient care se chiamă contribuabilul român.*

*Un înalt decret a dat, pur şi simplu, afară din slujbă sau a mutat în chip de pedeapsă, o sumă de medici care în loc să-şi facă datoria de oameni de ştiinţă, făceau datorii pe la clienţii spitalului. Unii dintre aceşti medici erau numai într'atât oameni de ştiinţă, întrucât cu bună ştiinţă lipseau de la clinică ori primeau plocoane. Dar să pomenim câteva din pricinile pentru care vreo două duzini de doctori şi doctoriţe au fost pedepsiţi cu mazilirea ori surghiunul. Zice decretul: A. a pretins şi a luat bani de la bolnavi. B. nu sta la reşedinţă. C era lipsit de cunoştinţele necesare. D. întârzia şi lipsea. E. avea o situaţie foarte compromisă. F. avea eşiri violente. G nu făcea cinste breslei. H. era de o complectă neglijenţă...*

*O, tempora! O, morbidi!.. Ar mai striga odată Cicero, dacă s'ar mai putea scula din propria-i cenuşă ca să plângă pe ruinile demnităţii omeneşti.*

*Reflectând la aceste încălcări în templul ştiinţei medicale, te întrebi cum de-au ajuns să ţie bisturiul în mână oameni care n'ar fi fost vrednici decât să taie cărţile la masa verde, ori piroane la cafenea?.. Noroc că, însfârşit, înaltul decret i-a trimes să taie deacum câinilor frunze... Iată o nouă şi suculentă dioramă pentru Dragoş, tovarăşul nostru* in sale et felle.

*Aşa dar, dintr'odată, o sumă de spitale ţinute cu atâta trudă şi cheltuială din birul cetăţeanului ori din milostenia pioasă a unor înţelegători ai suferinţei omeneşti, ne apar în ipostaze molereşti. Ori în lumina acelei crude ironii a lui Montaigne bătându-şi joc de ştiinţa medicilor din vremea sa care dădeau pentru unele boale hapuri cu soţ, iar pentru altele, cu fărdă.. Prestigiul medicinii noastre era ameninţat. Trebuia o vivisecţie a ignoranţei şi a necinstei; şi înaltul decret a început s'o facă. Căci în ţara asta a fost un medic mare nu numai ca ştiinţă, dar şi ca om de suflet care vorbea discipolilor săi aşa: „Urmaţi preceptele caritătii, îngrijiţi pe bolnavul nenorocit nu ca pe un om, nu ca pe un frate, ci ca pe însuşi Dumnezeu".*

*A fost răposatul N. C. Paulescu.*

*Eculap avea drept simbol al puterii lecuitoare un cocoş, adică prudenţa şi veghea. Unii din medicii aceia daţi afară, aveau nenumărate perechi de găini, gâşte, curcani... Ba noi cunoaştem la un dispensar din apropierea Bucureştilor, o doctoriţă care primeşte şi ouşoare.*

**Joachim Botez**

**— Ai văzut, dom'le, ce contrabandă de aur s'a descoperit? Ei, ce zici?**
**— Ce să zic? Vorba cântecului: „Ţara noastră aur poartă, noi cerşim din poartă 'n poartă..."**

## Inspecţii regale

**de PAMFIL ŞEICARU**

**Au surprins inspecţiile neaşteptate ale M. S. Regelui, acel contact direct, acea atentă verificare pe teren în care se conturează o întreagă doctrină politică.**

**In aceiaş zi, într'un sat mistuit de flăcări, spre a mângâia pe nefericiţii ţărani rămaşi printre cascle distruse, reduse la maldăre de tăciuni încă fumegând, ca ulterior să plece din Romanaţi la Craiova.**

**Rând pe rând, a cercetat tot ce s'a realizat şi nu s'a realizat, a confruntat cifrele cu realităţile ce le corespundeau, a inventariat urmele unei gospodării incapabile, uluind prin siguranţa unei orientări de expert, speriind prin acele umbre mustrătoare din priviri. Nu o inspecţie obicinuită, îmbinare de atenţie festivă şi politeţă protocolară, ci o activă prezenţă iscoditoare de arhitect pe şantier.**

**A fost o uluitoare impresie, iar svonul lăţit în oraş a avut ecoul unei manifestaţii de o vibrantă sinceritate în care se mărturisea simplu, cu o elocvenţă cuceritoare, bucuria mulţimii: a aflat ce căuta, acea voinţă energică, hotărîtă de a curma răul.**

**Nu mai prezintă nici un interes tot ce-a verificat controlul regal şi nu mai este necesar să înregistrăm tot ce formează banalul vieţii noastre administrative; desprindem doar inovaţia: inspecţiile neaşteptate pe care M. S. Regele este hotărît să le facă. In acelaş ritm al surprinderii, rând pe rând diverse regiuni ale ţării vor fi cercetate de Suveran.**

**O energie de o mereu împrospătată pasiune de creiaţie, o aprigă voinţă de înoire, de mai bună aşezare animă pe Rege. Răbdător şi neînvins în puterea Lui de răbdare, urmărind prin tălăzuirea atâtor adversităţi imaginea obsedantă a unei alte Românii de o armonioasă arhitectură, mai puţin crispată, cu un conţinut mai puţin mohorît, o invazie de lumină capabilă să învioreze încrederea naţiei în propriile ei puteri, Regele aduce un optimism de o incpuizabilă tinereţe.**

**Acolo unde alţii şi-ar simţi puterile răpuse de desamăgiri, acolo unde oricine s'ar simţi cucerit de o resemnată renunţare, Regele află în El puteri de împrospătare a unei formidabile puteri de muncă.**

**Şi esenţialul în orice acţiune e să nu osteneşti, să ai tenacitatea apei necontenit lovind malul spre a-i modela conturul după cum curge ea. Fireşte că nu poţi afla totdeauna interpreţii ideali ai gândurilor tale, nu totdeauna poţi împărtăşi altora dogoarea entuziasmului tău şi acolo unde tu svârli o îndrăzneaţă năzuinţă de faptă măreaţă alţii să privească plini de uluială, strânşi în cuprinsul unor socoteli mărunte. Nu are nici o importanţă fiindcă victoria reface toate calculele şi pleacă toate împotrivirile biruite prin însăşi fapta ta.**

**Regele ţării nu este un sceptic, în pasiunea Lui înfăptuitoare ispita îndoelii nu are cuvânt şi una din preocupările dominante ale Suveranului este refacerea administrativă a Statului. Dar nu o prefacere formală, încă una din acele obicinuite reforme administrative în care textul legii, articolele, paragrafele, aliniatele nu izbutesc să schimbe conţinutul de viaţă al administraţiilor publice. Pentru Suveran este o axiomă: politica Statului nu poate să-şi înceapă înoirea decât printr'o schimbare radicală în administraţia ţării.**

**Autoritatea de orice fel presupune şi încredere; or, este prea cunoscută neîncrederea ţării în aparatul ei administrativ. Pot să vuiască protestele expropriaţilor latifundiilor electorale, pot să-şi coalizeze împotrivirile lor de umbră, nu vor izbuti să acopere o cumplită, descurajantă realitate: administraţia păcătoşită a Statului.**

**Au fost necontenit întoarse privirile la centru, fiecare act a fost tălmăcit şi răstălmăcit, nesocotindu-se restul vieţii administrative a Statului. Ţara nu se rezumă la Capitală şi atenţia trebue îndreptată în chip egal asupra fiecărui sector administrativ cu atât mai mult cu cât în punctele îndepărtate arbitrarul devine şi mai devastator prin siguranţa lipsei oricărei supravegheri.**

**Se impunea turburarea unor siguranţe, se impunea deci neaşteptatul control direct, cu atât mai impresionant cu cât inspecţia este făcută de Regele ţării. Impresia pe care a lăsat-o la Craiova a fost aşa de puternică încât chiar cele mai înrădăcinate porniri se vor fi cutremurat de spaimă. Şi nu va rămâne la această inspecţie izolată; intrăm în seria inspecţiilor Regelui.**

**Repetate în serie aceste inspecţii, care rând pe rând vor evidenţia acea atenţie migăloasă, acea iscodeală de expert contabil care caută să afle corespondenţa cifrelor din registre, adică însuşirile de vigilent administrator ale Suveranului, prezenţa neaşteptată la Timişoara sau la Bălţi, vor creia o anumită tem-**

*(Continuare în pag. 11-a)*

## Alte orînduiri pe graniţa de vest

E un merit deosebit al venerabilei asociaţii culturale „Astra" că şi-a extins în anii din urmă preocupările asupra stărilor demografice din provinciile de peste munţi, luând cea mai activă parte la lupta pentru readucerea la matcă a desromânizaţilor din Săcuime, dând alarmă în privinţa pacostei căsătoriilor mixte, sau avertizând asupra primejdiei depopulării, pricinuită de descreşterea naşterilor şi de disproporţionata mortalitate îndeosebi a copiilor. Acum în urmă, — de aproape un an — „Astra" şi-a concentrat atenţia asupra graniţei de vest, întrunind pe conducătorii românilor din părţile acelea la consfătuiri în cari s'a discutat amănunţit întreaga problemă a românismului acestei frontiere. Un vrednic român dela Carăi, d. Coza, a prezentat la aceste consfătuiri un memoriu cu semnalări şi propuneri, despre care revista „Astrei" ne spunea deunăzi că va forma punctul de mânecare al luptei ce-o începe „Astra" pentru redresarea graniţei vestice. In acelaşi cadru de preocupări ale „Astrei", d. dr. Petre Râmneanţu a publicat recent senzaţionala broşură despre căsătoriile mixte din oraşele din Ardeal, despre care s'a vorbit pe larg în coloanele noastre zilele trecute. Iar la 3 Aprilie d. dr. Râmneanţu a ţinut la Carăi o conferinţă despre aspectele demografice ale graniţei vestice, în care pornind dela expansiunea spre răsărit a popoarelor cari ne pândesc, a arătat concomitenta slăbire interioară a graniţei noastre apusene, întâmplată prin căsătoriile mixte, prin deficitul de populaţie românească rezultat din descreşterea naşterilor şi din mortalitatea uriaşă, şi prin mutarea în Capitală sau în interiorul ţării a tocmai acelor români dela graniţă cari, rămaşi pe hotar, ar da românismului periferic o întărire calitativă.

Să ne oprim puţin în faţa acestei constatări a d-lui dr. Râmneanţu, pentrucă dacă a fost vreodată arzător postulatul ce se tot agită de 20 de ani al întăririi etnice a frontierei apusene, astăzi a ajuns din cauza nouii situaţii din Europa centrală, în faza cea mai înaintată. Ni se impune adecă vital să facem grabnic de tot pentru întărirea etnică a acestei frontiere tot ce am neglijat să facem în epoca de 20 de ani a politicianismului

Câteva puncte ale programului ce ne aşteaptă se cuprind în constatarea de mai sus a conferenţiarului dela Carăi: Trebue oprită moda căsătoriilor mixte, din pricina căreia tot al treilea dintre românii orăşeni din Ardeal căsătoriţi după Unire e 'nsurat azi cu unguroaică. Trebue stăvilită în orice chip posibil descreşterea naşterilor, pregătindu-se îndeosebi pe graniţă condiţii de viaţă cari să ducă la împuţinarea motivelor de ordin psichologic ale împiedecării sau suprimării sarcinei. Trebue pornită o cât mai serioasă campanie medicală — şi în vederea aceasta o transformare fundamentală a domnilor medici — pentru păstrarea în viaţă a copiilor veniţi pe lume, ca s'ajungem dacă nu la echilibrul demografic ce se poate păstra în ţări cu mai mare denatalitate decât a noastră, cel puţin la cel pe care îl realizează în anii din urmă Ungaria. Trebue apoi alte condiţii de viaţă pe graniţă, pentruca să putem cât mai curând ajunge la împiedecarea celeilalte pacoste arătate de d. dr. Râmneanţu: a exodului românilor depe hotar spre Capitală şi spre alte părţi din interiorul ţării, — şi la ceea ce d. dr. Sabin Manuilă arăta pe baza situaţiei demografice din vechiul regat şi din ţinuturile apusene ca o perspectivă inevitabilă, care totuşi n'a început până acum să se apropie de o înfăptuire: inversarea dela răsărit şi miazăzi—răsărit spre părţile ce se despopulează ale provinciilor de peste munţi, a migraţiei româneşti care până acum s'a făcut aproape numai din Ardeal spre vechiul regat.

Implică toate acestea: noui orânduiri, noui condiţii de viaţă, de afirmare românească, o nouă mentalitate.

Fără aceste schimbări fundamentale nu vom putea nădăjdui să înfăptuim o altă salvare românească, care ar putea fi tot atunci prilej de esenţială întărire etnică şi economică a graniţei: readucerea în ţară, cât mai mult posibil pe graniţă, a românilor din ţările unde sunt expuşi unei sigure şi foarte apropiate desnaţionalizări. Până acum nici românii din Ungaria, cari nu vor uita curând pătania fraţilor lor, repatriaţi acum doi ani în ţinutul Aradului ca să ajungă muritori de foame, şi nici cei din America sau de aiurea, cari aveau toate motivele să-şi teamă agoniseala şi viitorul din pricina condiţiilor de viaţă impuse ţării româneşti de imoralitatea politicianistă, nu s'au putut simţi ispitiţi să urmeze exemplul, de-o pildă, al turcilor din Dobrogea, ca să vină să aducă României întregite banul lor, puterea lor de muncă, experienţa lor economică probată, atât de necesară reromânizării vieţii noastre economice.

**Isaia Tolan**

## Jalea şi ruina satelor noastre

*Primăverile, revărsate cu belşug de tincreţe peste asprimile gârbove ale iernei, îşi au doliul lor sortit să curme nădejdea, aşa cum veninul ascunde sâmburul morţii între cele mai fragede petale. In bogăţia de floare împrăştiată peste întinderile unei primăveri de-acum câţiva ani, a pierit în scrum, lume omenească, îngrămădită sub bolţile unei bisericuţe scunde de ţară, în chiar ziua când, prin amintire şi credinţă, Mântuitorul lumii pătimea pe cruce pentru păcatele omeneşti. Şi primăvara aceia, scuturându-şi florile albe pe morminte, n'a fost mai puţin plină de strălucire, nici mai bogată în nădejdi şi nici mai nestatornic apropiată de dumnezeirea care dăruieşte totul şi nu crută nimic*

*Primăvara anului acestuia e şi mai tristă prin aceia că aruncă doliul şi înfrângerea în sufletul ţărănimii noastre obidite. Ard satele pe întinsul pământului românesc, ca în vremuri de restriişte şi de bejenie.*

*Aşezări omeneşti, adăpost al unor năzuinţi cu sudoare şi mucenicie înfiripate, se prefac în mormane de scrum. Nenorocirile aruncă pe drumuri familii nevoiaşe, odrasle nepregătite încă să lupte cu vitregiile ursite, părinţi rătăciţi de furia prăpădului la o răspânte prevestitoare de ruină şi de moarte. Şi în timp ce, cu fiecare zi mai mult, doliul aruncă negura în suflete, îţi dai seama că această nenorocire trebuia să se întâmple odată, de vreme ce nimic din ceeace vremelnic a fost clădit, nu poate dăinui*

*Căci satele noastre, în întocmirea lor, au un aspect de vremelnicie. Coşare acoperite cu pae şi stuf, obicei rămas de pe vremea când localnicul nu era sigur de ziua de mâine, cu pereţi bătuţi cu lut proaspăt între stinghii şubrede şi pârmaci tăiaţi din marginea pădurilor apropiate, n'au avut nicicând nevoie de o cruntă ameninţare, mai vitregă decât rătăcirea în văzduh a unei scântei sortită să aprindă pălălaia unui foc uriaş acolo unde truda unei familii a putut strânge o agoniseală, şi aceia supusă ameninţărilor.*

*Toate aceste aşezări omeneşti, răzleţite la margini de pădure şi în preajmă de ape, au fost cândva atât de departe una de alta încât focul s'ar fi putut cu greu propaga, dela un acoperiş la altul, în măsura întinderii prăpădului cu iuţeală pustietoare. Cu vremea s'au îndesit însă. Gospodării noui s'au adăogat la şubrezenia întâielor întocmiri, şi brumă de civilizaţie aruncată fără sistem şi mai mult la întâmplare peste toată înjghebarea îngrămădită de-o parte şi de alta a uliţei, n'a schimbat întru nimic, odată cu aspectul, mijloacele de preîntâmpinare a unui dezastru ursit să ne arunce cu cine ştie câte decenii înapoi.*

*Prin urmare, dezastrele de azi erau fatale. Scânteia svârlită în şira de pae, odată ce vântul ajută la mistuirea gospodăriei necăjitului nostru ţăran, cuprinde în fulgerarea unei clipe un întreg amestec de coşare, bordee şi locuinţi sărăcăcioase, mâna omului devenind neputincioasă să curme răul în clipa când flăcările îmbrăţişează fără preget acoperişul şi temelia.*

*Satul de mâine va trebui altfel construit. Indemnul de sus să călăuzească temeinic întocmirea aşezărilor noui, grija de gospodăriile şi avutul sătenilor stăruind la marea operă, nu numai de înfrumuseţare, dar şi de preîntâmpinare a unui dezastru care pândeşte din umbră cu braţe de furie apocaliptică. Jalea din ultima vreme, împrăştiată dealungul şi dealatul pământului românesc, e un semn necruţător care impune, şi din acest punct de vedere, o altă întocmire a lucrurilor.*

**Ion Necula**

## Cronica literară

**de DRAGOŞ VRANCEANU**

**Al. Iacobescu: POEME *ed. „Cugetarea" 1938.* Aron Cotruş: PESTE PRAPASTII DE POTRIVNICIE. *Buc. 1938.***

D. Al Iacobescu a dat la iveală de curând o culegere de poeme. Acel ce va deschide volumul d-lui Al. Iacobescu va rămâne în adevăr surprins. Intreaga culegere poetică este scrisă în terţine dantesti. Avem 24 de poeme mari un preludiu neîntitulat, o serie de poeme cu subiect mitologic, un ciclu închinat Romei şi relicvelor ei, un alt număr inspirat de scene din istoria Românilor şi câteva separate. Tendinţele care alcătuesc structura acestor poeme şi — vom zice — chiar sensul lor, nu sunt de loc rezultatul unei alegeri arbitrare, unui capricipiu al poetului de a „încerca" în limba română terţina. In asemenea caz ai putea spune că ambiţia aceasta este prea mare, o sută treizeci de pagini de versuri sunt o probă de rezistenţă dificilă pentru a „încerca" o formă de vers aşa de severă. D. Al. Iacobescu în schimb a voit să facă o experienţă poetică care să însemneze ceva şi pentru scrisul său poetic şi pentru poezia de astăzi. Socotim de-aceia că volumul său de versuri are o semnificaţie deosebită. Acei care susţin cu o convingere crescândă clasicismul, revenirea la formele solide şi eterne ale versului, la legile construcţiei, vor trebui să ţină seama negreşit de această neaşteptată contribuţie. Liberându-se de orice ispită a modernismului, fără teamă faţă de lipsa de interes pentru formele clasice de poezie, pentru interpretările poetice de cultură, d. Al. Iacobescu înţelege să nu dea ascultare decât unei sincere nevoi de perfecţiune poetică proprie. In această privinţă versurile sale trădează o conştiinţă frumoasă de meşteşugar, pe care, acei care fac poezie astăzi au pierdut-o în dauna lor. Lipsa acestei conştiinţe, singura care poate susţine pe un poet pe drumuri de continuitate, este cauza săracei varietăţi de poezie, insuficienţei culturi poetice a momentului.

D. Al. Iacobescu dovedeşte mai întâi o frumoasă cultură clasică în general. Pe ce căi nu ştiu, însă d-sa dovedeşte un contact serios cu poezia clasică italiană. Acest lucru este rar printre intelectualii noştri. El poate fi cel mult apanajul specialiştilor.

Aceste cunoştinţe sunt însă profund asimilate, izbutind să se integreze în mod firesc în poezie.

In afară de conţinutul de cultură şi contemplaţie intelectuală, poemele d-lui Al. Iacobescu aduc o preocupare descriptivă specială, o preferinţă pentru un aspect viu, sbuciumat chiar al lucrurilor, pentru un peisaj dramatic. Acest lucru se vede din capul locului în poema „Orcus" care îţi aduce aminte de unele tablouri din Dante. Poema se deschide chiar cu o reminiscenţă parcă a faimoasei porţi a Infernului.

*„Eram acum la gura unei peşteri*
*Boltită larg în steiuri de granit*
*Sub dalta 'ndemânatecilor meşteri*

*Pe cari, din neguri Orcus i-a poftit*
*— Ingrămădirea stăvilindu-i drumul—*
*Să-i tae 'n stâncă vad spre infinit".*

Urmează apoi de pildă terţine ca acestea care evoacă cu frumuseţe şi putere un voiaj dantesc — deşi e vorba de cu totul altceva

*„Cărarea către bezne să ne-o 'ngroape*
*Vâslii tăcut, simţind că mi se curmă*
*Puterile. Un val izbind de-aproape*

*Corabia, goni 'ngrozita turmă*
*Spre larg, cu toate că era zadarnic*
*Şi-o turbure 'n popasul ei din urmă".*

Oricine poate gusta, dintr'odată, calitatea formală a acestor terţine. Terţine tot aşa de perfecte — dar pe un plan de parodie — a scris G. Topârceanu în cunoscutul său „Infern". D. Al. Iacobescu atinge pasagii de o vigoare plastică, lapidară care sunt de sine stătătoare. Iată de pildă cât de viguros, tragic, complect, vorbeşte Oedip (în „Oedip"):

*O, zei, puterea voastră mă'nspăimântă!*
*N'a fost de-ajuns că mi-aţi secat lumina*
*Din ochi şi-am îngropat pe cea mai sfântă*

*Şi tristă dintre mame?.. Dacă vina*
*Ce m'a orbit cerea o altă pradă,*
*De ce-aţi lovit-o'n umbră pe Ismina,*

*Silind-o'n desnădejdea ei să vadă*
*Ce crudă vi-i pedeapsa? Falnici zei,*
*Dece n'aţi vrut ca trăznetul să cadă*

*Pe capul meu şi nu pe capul ei —*
*Căci prea v'a fost cumplită răzbunarea*
*Când i-aţi svârlit în iad pe toţi ai mei!"*

Ciclul închinat „Romei" este — alături de culegerea de poeme dedicat Cetăţii eterne de d. N. Davidescu, — tot aşa de bine închegat şi plastic. Am putea spune că facultatea descriptivă, naturală d-lui Al. Iacobescu, găseşte un material foarte propice în acest ciclu.

Nu mai puţin impresionante — prin vibraţile de aramă ale terţinei — sunt tablourile din istoria noastră ca „Mihnea cel Rău", „Moaştele primului Basarab". Un spirit de odă, îmbinat cu un spirit epic — îmbinare care duce la evocaţii impresionante — caracterizează aceste poeme.

Culegerea de versuri a d-lui Al. Iacobescu dovedeşte că poetul se poate aplica cu şanse frumoase asupra temelor de creaţie cele mai serioase. Ea este un fapt literar care trebue reţinut.

★

D. Aron Cotruş a scris un nou mare poem, intitulat „Peste prăpastii de potrivnicie". El este compus din douăzeci de grupuri de versuri, separate, fiecare „grup" încheindu-se în sine în aceiaş măsură în care se articulează cu următorul. Am putea spune că „Peste prăpastii de potrivnicie" este unul din poemele d-lui Aron Cotruş care au ritm mai amplu şi mai viguros în aceiaş vreme. Suntem în faţa unei construcţii, unei fortăreţe de versuri puternice în care accentele aproape exaltate, dar permanent conştiente, organice, dau acestei fortăreţe turnurile înalte şi orgolioase vârfurile de veghe. D. Aron Cotruş cântă lucruri noui pentru poeţi; dar d-sa coboară în cea mai semnificativă frământare de neam şi exprimă câteva din temele mari ale acestei frământări. D. Aron Cotrus este singurul căruia o formulă de artă profund specifică — şi mai ales specifică momentului sufletesc al ţării în care ea se integrează dela apariţia ei în anii de imediat de după război — îi îngădue să atingă coarde ale sensibilităţii populare care, altfel,

*(Continuare în pag. 11-a)*

**Citiţi în pag. 12-a**

**Infiinţarea ministerului Economiei Naţionale**

# INSPECȚII REGALE

## (Continuare din pag. I-a)

peratură în toate administrațiile publice.

O febră a așteptării, acea intensă pregătire în vederea inspecțiilor regale, o cadență accelerată în lucrările de birou, fiindcă nimeni nu-i vestit când poate să vină din văzduh ca trăznetul.

Fiecare avion ce va sbura, va fi socotit că-i avionul Regelui ce vine în inspecție și teama de controlul regal va creia o altă stare de spirit în administrație, de sus în jos. Și ceiace va fi bine, ceiace va forma încă un element educativ, fără îndoială că va fi deprinderea miniștrilor cu utilizarea avionului în inspecții. O oarecare tresărire de temere a riscului,acel fior ce le va străbate întreaga ființă îi va obicinui cu ideia unui conținut eroic al autorității.

Cel care comandă înfruntă pericolele cu liniștea acelui nobil sentiment al răspunderii. Confortul este al celui care primește ordinele nu al celui care le dă. Au un sens mult mai amplu aceste inspecții regale: ele pot fi socotite ca un curs de comandament în politică, pot fi înțelese ca lecții de educație pentru candidații la posturile de comandă în Stat.

Este în structura sufletească a Suveranului o infinitate de posibilități, toate animate de o singură idee, de un singur comandament: țara.

Sensul eroic și realist în același timp al doctrinii monarhice primește o primă demonstrație. Și vor veni și altele.

Gândul unic de a servi țara fecundează imaginația Regelui și Îi animă puterile de muncă.

E primul slujitor al Țării și este ca o mustrătoare și mereu activă pildă pentru amatorii confortului în comandă, pentru osteniții unei autorități sedentare.

**Pamfil Șeicaru**

# Cronica literară

## (Continuare din pag. I-a)

desfid orice interpretare poetică, nu se lasă cuprinse în accente pur formale care alunecă în retorism.

D. Aron Cotruș este la antipodul retoricului; d-sa este, în vers, elementar ca natura.

Acest lucru i-a îngăduit să fie și să rămână, dela apariția d-sale, un poet social, poate că unicul nostru poet social. Poet social, în sensul în care luăm cuvintele în acest caz, a fost fără îndoială și Octavian Goga din „Poezii" și „Cântece fără țară". Căci aceste poezii se adresează unor frământări de masse, întrevăzute ori de-adreptul verificate. La încă tânărul nostru poet acest caracter dă însăș trăsătura vitală și izvorul permanent al poeziei sale. D. Aron Cotruș este la a cincea sau a șasea culegere de poezii a sa și o necesitate mai presus de școală și curent, mai presus de orice migală poetică, o nevoie de alcătuire a sufletului său și de esență a inspirației sale îl ține — ca un destin — legat de poezia care verifică ori întrezărește frământarea de masse. In acest sens d-sa este, așa cum spuneam, unic în felul său și prin aceasta însăș, profund semnificativ. Căci fenomenul popular — etnic firește — la noi nu s'a verificat încă în timpul istoriei. El abia începe să devină caracteristica erei contimporane. Aceasta fiindcă mai mult ca oricare altul, neamul nostru este un neam popular.

Nu de mult d. Aron Cotruș, a publicat marele său poem închinat lui Horia. Cu prilejul comemorării lui Horia versurile sale au fost citite pretutindeni în fața adunărilor de public, trezind emoții intense și susținute. Această verificare în Foro a versurilor sale dovedește încă odată spiritul lor. Poate că nimeni (afară de Eminescu în „Doina"), cu mai puțin retorism n'a mers mai drept la țintă în ce privește trezirea la emoția de neam a ascultătorului. „Peste prăpastii de potrivnicie", e un poem din aceiaș categorie a lui „Horia". El exprimă însă o temă care arată de data aceasta nu neamul în fața lui însuș, ca în „Horia", ci neamul în fața misiunii sale în lume — misiune de apărare și de înflorire, — neamul în fața unei alte seminții din raporturile cu care se zămislește fără îndoială una din caracteristicele istoriei noastre moderne: neamul românesc în fața seminților slave ale Răsăritului.

Nu e oare aceasta o mare temă de poezie?

D. Aron Cotruș, după cele date la iveală până acum, după experiența sa poetică de până acum, era pregătit să atace și această temă. El a început prin a cânta o clasă; a cântat apoi neamul care se confundă cu această clasă — a muncitorilor și țăranilor — și nevoia neamului de a se revărsa în întreaga albie a statului după impulsul unei istorii scrise cu sânge de Horia, — și apoi poziția în lume a acestui neam.

Alte vorbe de încheiere, pentru aceste sumare considerații, nu am decât acestea: citiți acest nou mare poem al lui Aron Cotruș.

**Dragoș Vrânceanu**

# RADIO

## Vineri 8 Aprilie

1875 m. RADIO-ROMANIA 150 kw. 160 kHz.

364,5 m. BUCUREȘTI 12 kw. 823 kHz.

ORA DIMINEȚII (6,30—7,30)

6,30: Deschiderea emisiunii:
— Gimnastică ritmică.
— Radio-jurnal.
— Concert de dimineață (discuri): Bolero în re major și Dans spaniol în sol minor de Moszkowski; Selecțiuni de melodii de Henderson și Melodie de Meyer.
— Sfaturi gospodărești și medicale.
7,30: Incheierea emisiunii.

13.00: Ora. Culturale. Sport. Cota Dunării.

13,10: Concert de prânz. Orchestra de salon Radio, dirij. de Ion Ghiga: Serbare de copii-uvertură de Rust; Mică fantezie din „Flautul fermecat" de Mozart; Suită baltică de Rubinstein-Morena: a) Primăvara în Dagö; b) Pe lacul Peipus; c) Nori pe Dwina; Pavană de Scassola; Iluminato Culotta: a) Scherzo arăbesc; b) Matinată florentină; Vals din „Mazurka albastră" de Lehar.

14,10: Ora. Mersul vremii. Radiojurnal.

14.30: Continuarea concertului: Postașii veseli-marș de Otto Rathke; Noaptea înstelată-vals de Löhr; Potpuriu din opereta „Prințul din Thulé" de Katting.

18.00: Ora. Mersul vremii.

18.02: Concert de după amiază. Orchestra Ionel Giurgea: a) Iți mai aduci aminte Doamnă-romanță de Fernic; b) Sârba lăutarilor; c) Sârba Bulevardului și Sârba Expoziției de Gr. Dinicu; Espana-vals de Waldteufel; Lasă-mă să te iubesc-tango și Poștașul; Frumoasa mea cu ochii verzi-romanță de Manzatti și Două hore de Covadlo; Bostonul și Rumba din filmul „Marinella"; Arii naționale; Cruce albă de mesteacăn-romanță de I. Fernic și Sârba dinspre ziuă.

19.00: Actualități artistice: Ședința Academiei Române.

19.15: Continuarea concertului: Arii de la Făgăraș; Aceeași poveste frumoasă-boston de Dendrino și Hora dela Haltă; Te-am văzut plângând aseară și Hora timbaliștilor; Să treci prin lume fără dor și Hora lui Florică.

19.45: Dioclețian de Radu Vulpe.

20.05: Concert de vioară. D-na Nina Alexandrescu: Sonată în mi minor de Veracini; Grave de Friedemann Bach; Andante de Fauré; Dans spaniol de De Falla-Kreisler.

20.35: Seara de operă „Tosca", operă în 3 acte de Puccini (Transmisie de la Opera Română).

DISTRIBUȚIA

| | |
|---|---|
| Floria Tosca | Dora Massini |
| Mario Cavaradosi | Dinu Bădescu |
| Baronul Scarpia | Șerban Tassian |
| Angelotti | N Secăreanu |
| Paracliserul | G. Oprișan |
| Spoleta | Lucian Nanu |
| Sciarrone | Sergiu Marinescu |
| Temnicerul | V. R. Grigorescu |
| Păstorul | Nella Dimitriu |

Conducerea muzicală: Egizio Massini.

In pauza I-a (21.30-21.50): Lectură de poezii de Al. T. Stamatiad.

In pauza II-a (22.35-23.00): Radio jurnal: Sport.

23.25: Concert de noapte (discuri): Erai fermecătoare-vals de Carr și Vals de Sigler.-(C.); De ce să ne despărțim? de Bos și E rău să fii îndrăgostit de Ray Noble (voce: Robert Burnier): Fox de Mettugh și Fox de Suesse.-(Telef.).

23.45: Jurnal pentru străinătate în limba engleză și germană.

356.7 m. BERLIN 100 kw. 841 kHz.

18: Concert opere de Grieg; 18.30: Conf.; 19: Muzică distractivă; 20: Inf.; 20.10: Continuarea muzicii distractive; 20.45: Ecoul serii; 21: Marșuri; 23: Inf., met., sport; 23.20: Muzică distractivă și de dans; 1-3: Muzică nocturnă.

369 m. MILANO 70 kw. 814 kHz. (Florența, Torino, Genova, Trieste)

18: Jurnalul radio; 18.15: Concert vocal. (Puccini, Giordano); 18.50: Bul., me.; 20.30: Muzică variată; 21: Semnal orar, comunicate, jurnalul radio; 21.30: Muzică variată-plăci; 22.40: Selecțiuni de cântece; 23.20: Conf.; 23.30: Muzică de dans; 24: Jurnalul radio; 0.15: Muzică de dans.

420.8 m. ROMA 50 kw. 713 kHz.

17: Concert quartetul Kolisch (Mozart, Berg. Beethoven); 19.45: Comunicate; 20.30: Muzic variată; 21: Semnal orar, comunicate, jurnalul radio; 21.30: Muzică variată; 22: Concert de muzică militară; 23.10: Concert violoncel; 23.40: Muzică de dans; 24: Jurnalul radio; 0.15: Muzică de dans.

431.7 m. PARIS P. T. T. 120 kw.

19: Muzică variată; 20.30: Recital pian; 20.45: Melodii diverse; 21: Jurnalul radio, inf.; 22: Causerie muzicală; 22.30: Concert simfonic; 0.30: Jurnalul radio, inf., met.; 0.45: Muzică la plăci.

470.2 m. PRAGA 120 kw. 638 kHz.

17.25: Concert trio Moyse; 18.05: Cronica regională; 18.10: Un sfert de oră literară; 18.25: Comunicate; 18.35: Bursa cerealelor; 18.45: Inf., în rusă; 19: Pentru lucrători; 19.10: Emisiune germană; 19.25: Concert italian de Bach.; 19.35: Pentru lucrători; 19.45: Bul. met. în germană; 19.55: Inf. în germană; 20: Semnal orar; 20.10: Inf.; 20.15: Concert de orh.; 21.45: Causerie; 22: Semnal orar; 22.55: Comunicate; 23: Semnal orar, bul. met., sport; 23.20: Trans. cafeneaua Național, orch. de jazz.

540 m BUDAPESTA 120 kw.

17.15: Pentru tineretul școlar; 18: Conf.; 18.25: Orh. de jazz; 18.35: Sport. 19.05: Concert violoncel, acompaniat de pian; 19.35: Conf.; 20.05: Plăci; 21.10: Povestiri moderne; 21.40: Orhi. de țigani Bursa dela hotel Pannonia; 22.10: Inf; 22.40: Concert Mozart. Orh. simfonică. Concert la două piane; La-major; 23.30: Concert Orh. Radio Varney: Uv.; Czinka: Cântece; Szanto: Serenadă spaniolă; Hofmann: Walla-Halla; Jacobi: Cântec; Humphries: Cântec; Eilenberg: Cântec; Hruby: Marș-Potpouri. In pauză, 24 inf. engleză; 1.05: Inf. pentru străinătate.

# Carnetul zilei

## ICOANE

### Liturghia celor mai înainte sfințite

*Cuvântul* liturghie *inseamnă* lucrare publică (liton: public și ergon: lucrare, *pe grecește*).

*In cursul întregului an se oficiază în bisericile ortodoxe: liturghia Sf. Ioan Gură de Aur și liturghia Sf. Vasile cel Mare.*

*Liturghia de bază a Bisericii ortodoxe este aceea a Sf. Iacob, fratele Domnului, care se săvârșește la Ierusalim odată pe an, la ziua sfântului: 26 Decembrie.*

*Această liturghie este foarte mare și complicată.*

*Despre aceste liturghii mă voi ocupa mai pe larg altădată. Astăzi voiu sublinia caracteristicile unei a patra liturghii, dacă o putem socoti astfel, — a celor mai înainte sfințite, cum corect trebue să i se spună. La celelalte liturghii sfințirea Sf. Taine se face în cursul slujbei respective. Pe câtă vreme, la această liturghie, nu se procedează la prepararea Sf. Euharistii, acest lucru fiind întocmit la liturghia din Duminica precedentă a Sf. Vasile cel Mare. Deci, logic, să se numească liturghia* celor mai înainte sfințite *și nu altfel.*

*Liturghia aceasta se slujește Miercurea și Vinerea în postul mare.*

*Propriu zis slujba ei cuprinde vecernia cu împărtășirea preotului. Dealtfel la început, liturghia celor mai înainte sfințite se oficia spre seară, ca vecernia, obligând pe liturghisitor și poporeni să ajuneze.*

*Această liturghie căreia i se mai zice în răsărit și prejdeosvețenia, — este întocmită de Grigore Dialogul, papă din secolul al VII-lea, și este singura liturghie acceptată și de catolici și de ortodoxi.*

*Slujba acestei liturghii este mult mai scurtă și se desfășură în chip emoționant.*

*Intrarea cu Sf. Daruri se face, dar în liniște complectă și generală, fără vreo cântare sau rugăciune. Inceputul și sfârșitul solemnei depuneri a Sf. Disc se anunță prin lovirea clopoțelului, iar poporul rămâne în acest timp în genunchi.*

*Rugăciunile de seamă care se rostesc în cursul liturghiei celei mai înainte sfințite sunt: Doamne, strigat-am către Tine, auzi-mă; Să se îndrepteze rugăciunea mea ca tămâia înaintea Ta; Lumina lui Christos luminează tuturor; cele trei antifoane. Acum puterile cerești; rugăciunea amvonului, ș. c. a.*

*Desigur că puțini oameni cunosc această liturghie. Pentrucă nu se duc ei Duminica la biserică, dar în zilele săptămânii! Este însă păcat să nu fie auzită liturghia celor mai înainte sfințite. Slujba este foarte plăcută, nu este lungă, ca să obosească pe cei cari pot să stea o jumătate de zi pe calea Victoriei, dar nu catadicsesc să zăbovească o oră în biserică, — și oferă prilej de inedit pentru majoritatea creștinilor. Au frații ocazia să asculte odată și vecernia, la care desigur n'au asistat deasemenea, și fragmente din liturghia obișnuită, cu unele deosebiri față de cele fundamentale.*

*O astfel de liturghie se săvârșește după toată rânduiala în mânăstiri. Cum sunt și în București schituri, creștinii să îndrăznească să se ducă, astăzi sau, săptămâna viitoare, Miercuri și Vineri.*

*Vor pleca dela biserică satisfăcuți și recreați sufletește.*

**Lorin Popescu**

## Gabriele D'Anunzio

### *Poetul—Patriotul—Eroul*

D. prof. dr. P. Niculescu a ținut Vineri în sala Dalles o conferință pentru a comemora pe marele scriitor Gabriele D'Annunzio. D-sa nu a analizat decât trei laturi ale personalității celui comemorat: poetul, patriotul și eroul. D-sa a arătat, analizând alcătuirea sufletească a celui care intră în cadrul supra-om a lui Niestche, ci există o strânsă relație între aceste manifestații ale lui D'Annunzio. Poezia lui este însuflețită de un exces de afectivitate, exces pe care a știut să și-l îndrepteze nu numai asupra persoanelor, ci și asupra patriei sale. Astfel se explică avântul aproape unic pe care el a știut să-l însuflețească poporului italian în preajma intrării în răsboi, în momentul când era amenințat de o mișcare de inerție.

Analizând discursurile ce au contribuit la intrarea italienilor în răsboi, d-sa arată că comemorarea lui D'Annunzio în România trebue să îmbrace caracterul unor manifestații de recunoștință pentru cel care a contribuit atât de eficace în mod indirect la intrarea României în răsboi. Neutralitatea Italiei ar fi paralizat orice putință de intervenție a României.

Transformarea patriotului teoretician în activist, sub forma cea mai înălțătoare, aceia a eroului care a înscris pagini mărețe în istoria italiei moderne, reprezintă ultima verigă a lanțului de strălucite însușiri, care au învederat multiliteralitatea genilor latine.

Conferința, făcută în prezența ministrului Italiei, d. Ugo Sola, s'a transformat într'o adevărată manifestație de simpatie pentru cultura italiană, atât de mult prețuită în țara noastră.

## Stăpânirea turcească în Ungaria

### *Conferința d-lui Șt. Meteș*

In cadrul „Institutului de Istorie Universală", de sub conducerea d-lui profesor N. Iorga, a avut loc o conferință a d-lui Ștefan Meteș, directorul „Arhivelor Statului" din Cluj.

D. Meteș fiind unul dintre cei mai buni cunoscători ai izvoarelor istorice ungurești, a tratat cu deosebită competență *stăpânirea turcească în Ungaria și traiul Ungurilor pe teritoriul ocupat (1526—1697).* Este vorba de cei aproape două sute de ani cât timp a fost la Buda și a poruncit în toată libertatea, un pașă turcesc, Ungaria toată fiind sub directa stăpânire a Semilunei. Astăzi, mai mult ca oricând, cunoașterea acestei vieți prin spiritul și obiectivitatea noastră, este absolut necesară, intrând astfel în cadrul istoriei universale.

Mai întâi, d. Meteș înfățișează problema sub diferitele aspecte sub care a fost privită în istoriografia maghiară. S'a văzut acolo, în această stăpânire turcească, mai întâi o mare nenorocire și rușine, aducându-se tot felul de acuzații puterii otomane. Mai apoi, când Ungurii au găsit un interes în a se considera „frații" Turcilor, au schimbat cu totul felul de a privi chestiunea. S'a mers până acolo încât s'a cerut chiar scoaterea unui vers din imnul național unguresc în care Turcii erau rău descriși.

Ținutul unguresc cucerit la 1526, în urma luptei dela Mohács, a fost împărțit în cinci pașalâcuri, cel mai important fiind la Buda iar cel mai neînsemnat la Oradea. La rândul lor acestea erau împărțite în mai multe sanglacuri. Conducătorii lor erau Turci cu vază și în cele mai bune raporturi cu vecinii. Intre Impărat și Pașa dela Buda erau chiar relații ca dela suveran la suveran, schimbându-se scrisori de curtoasie și solii deosebite.

Cu privire la aspectele diverse ale administrației turcești, se arată că ea era cu mult mai bună sub Turci decât sub Creștini. Nobilii erau tratați cu cea mai mare deferență, iar iobagii cu deosebită grijă. Și unii și alții au regretat sincer plecarea Turcilor.

Negoțul este în adevăr în plină prosperitate și siguranță. Se dădeau chiar ostași de însoțire, cum făceau pentru negustorii italieni care mergeau la Zara, iar taxe de trecere nu erau. Turcii nu luau niciodată nimic fără a plăti cu bani gata. Un întreg aparat administrativ a fost creat, prin funcționari pregătiți în școli anume făcute, prin care iobagii înșiși puteau ajunge în orice treaptă. Studenții acestor școli erau plătiți spre a putea urma cursurile.

E drept însă că suspiciunile și spionajul nu lipseau, însă niciodată bănuiala nu era motiv de pedepsire. Totdeauna, chiar în timp de războiu, se observă o largă umanitate din partea Turcilor. Nu era acelaș lucru la Ungurii liberi.

Ca să ilustreze toate acestea, conferențiarul a apelat deseori la scrisori contemporane, toate pline de o nesfârșită omenie, fie că veneau de la Turci, fie dela Ungurii supuși. Spre a arăta odată mai mult sensul adevărat al acestui traiu unguresc sub Turci, d. Meteș a încheiat conferința citind o pagină a istoricului ungur Takács, cel mai bun cunoscător al epocei. Acesta spune că în vremea când Habsburgii înaintau victorios și ocupau bucată cu bucată teritoriile turcești, era bucurie la creștinii Imperiului, dar la cei care „se liberau" de Turci era mare jale. Își dădeau seama că libertatea de care se bucuraseră sub necredincioși nu o puteau aștepta dela ai lor și din „libertatea turcească", libertate adevărată, au intrat în supunerea Austriei plină de nevoi și umilinți.

## Lucienne Boyer

### Pills et Tabet în București

Pentru seara zilei de 11 Aprilie, s'a anunțat la teatrul Regina Maria concertul unic al acelei mai reputate diseuse din lume, d-ra Lucienne Boyer, care vine însoțită de orchestră și ansamblu propriu, din care fac parte celebrii pianiști și cântăreți de muzică modernă Pills & Tabet.

Pills & Tabet au făcut un turneu în întreaga lume în cursul anului trecut cu Jeanette Macdonald și de atunci cântă și amuză întreaga Europă alături de Lucienne Boyer.

Alături de Martha Eggerth au turnat la Berlin filmul „Prințesa Ceardaș".

In timpul expoziției Internaționale 1937, care a fost la Paris au jucat în Teatrul Marigny cu Lucienne Boyer în revista La Belle Saison, obținând un formidabil succes față de milioanele de spectatori, veniți din toată lumea la Paris. Credem că personalitatea artistică cât și cea umoristică a acestor doi reprezentanți ai șansonetei și spiritului pur francez va obține același triumf față de spectatorii noștrii în seara zilei de 11 Aprilie la teatrul Regina Maria când se vor produce în cadrul unui mare concert de gală alături de celebra Lucienne Boyer.

## Drama sacră „Pătimirea lui Chiristos" se joacă în Franța

### *Cum se juca acum cinci veacuri*

*Dela 13 Martie se joacă la Ménilmontant, și se va repeta în fiecare Duminică, până la Paști, drama sacră „Pătimirea lui Christos". Ca și țăranii bavarezi dela Oberammergan, numeroși lucrători, funcționari și copii dintr'unul dintre cele mai populate cartiere ale Parisului, joacă și anul acesta, aceastră dramă sacră, așa cum s'a petrecut acum o mie nouă sute și mai bine de ani, — nu ca artiști profesionești, ci ca simpli muritori de rând, cum au fost apostolii. Actorii impovizați ai acestui mister, a cărui obârșie trebue căutată în Evul Mediu, nu au cunoștințe speciale de artă actoricească, dar însuflețiți de credința cea mai curată, se achită destul re mulțumitor de sarcina lor anevoioasă.*

*Grație unui răstimp de pace, în veacul al XV a înflorit în Franța o bogată literatură religioasă, reprezentată prin „miracole" și „mistere". „Mister" vine dela cuvântul latinesc* ministerium, *care inseamnă „slujbă", „reprezentație"; ceva mai târziu, termenul acesta a fost confundat cu alt cuvânt latinesc,* „mysterium" *(„mister"), de oare ce dramele arătate cu acest nume aduceau pe scenă misterele credinței.*

*Reprezentarea acestor așa zise „mistere", organizată de orașe, de marii seniori, de mânăstiri sau de confrățietăți, erau socotite opere pioase, hărăzite să învredniceească publicul de binecuvântarea cerului. Populația orașelor, și chiar a unor ținuturi întregi, își lăsa adesea treburile baltă și venea să asiste la spectacole acestea care durau uneori mai multe zile în șir. Ca și astăzi, actorii nu erau de meserie, ci numai oameni cu neclintite convingeri creștinești și cu oarecare pricepere, aleși din sânul clerului, al burgheziei, ori din rândurile școlarilor și ale meșteșugarilor.*

*Incetul cu încetul au luat naștere felurite confrățietăți, la Paris și în provincie, care se îngrijeau de reprezentarea „misterelor". In 1548, li s'a interzis, printr'o decizie a parlamentului, să mai joace asemenea „mistere sacre". Actorii ceștia improvizați, cari prinseseră gustul scenei, au continuat totuș să joace piese profane.*

*Subiectele „misterelor" erau luate din Biblie (Vechiul sau Noul Testament) și din viețile sfinților.*

*Miracolele și Misterele, originale și populare totodată, constituie începuturile teatrului francez.*


## Noutățile Literare ale Editurii „Cartea Românească"

| | |
|---|---|
| Ionel Teodoreanu | *„Secretul Anei Florentin"* |
| Octav Dessila | *„București, Orașul Prăbușirilor"* |
| G. M. Cantacuzino | *„Pătrar de Veghe"* |
| Mih. Sorbul | *„Glasul nevesti-mi"* |
| Mih. Sadoveanu | *„Valea Frumoasei"* |
| Gh. Brăescu | *„Amintiri"* |
| Gl. C. Manolache | *„Catrinel"* |
| Gr. Patriciu | *„Ochii lui Atila"* |
| I. Simionescu | *„Tinere cunoaște-ți țara* |
| Vior | *„Fii frumoasă Doamnă"* |
| Arcadie Avercenco | *„Povestirile unui cinic"* |


## Proporția Etnică și Primatul Muncii Românești

Sudiu sociologic de **N. Porsenna**

Formulele care alcătuesc titlul acestei lucrări au circulat mult în presa și politica românească în ultimii ani.

Pentru prima oară însă un sociolog, de talia d-lui N. Porsenna, le cercetează à fond, scoțând la lumină principii, efecte și soluțiuni extrem de interesante, învederând Proporția Etnică drept singura deslegare a problemei și singura realizare posibilă a programului naționalist integral.

Soluțiunile radicale și originale propuse de d. N. Porsenna sunt menite a satisface în întregime aspirațiunile naționalismului românesc.

Ca toate lucrările d-lui N. Porsenna, „Proporția Etnică și Primatul Muncii Românești" este o carte de gândire puternică și inedită, de documentare și cultură, de strălucire literară.

### *Concerte*

Vineri 8 Aprilie 1938, orele 9 seara în sala Dalles, are loc recitalul de piano al d-rei *Nadia Chebap.* In program figurează: Scarlatti, Mozart, Chopin, Debussy, Albeniz și Liszt.

## Comemorări

**CURIERUL ROMÂNESC.**

La 8 Aprilie 1829 a apărut cel dintâi ziar din Țara Românească „Curierul Românesc".

Acest ziar a fost scos de Eliade Rădulescu cu ajutorul lui Dinicu Golescu, care a obținut autorizația dela Ruși.

**CAROL I**

In ziua de 8/20 Aprilie 1839 s'a născut cel care trebuia să fie primul rege al României.

El făcea parte din ramura catolică a familiei de Hohenzollern. Tatăl său renunțase la drepturile de suveran asupra principatului de Hohenzollern Sigmaringen, spre a ajuta Germania să-și înfăptuiască unitatea.

Ofițer în armata prusacă, a luat parte ca locotenent la răsboiul cu Danemarca, în care s'a dovedit un iscusit militar.

**PLEBISCITUL DELA 1866**

In ziua de 8 Aprilie 1866 se închee plebiscitul prin care principele Carol de Hohenzollern Sigmaringen este ales Domn al Principatelor Române. Plebiscitul a ținut dela 2 la 8 Aprilie și s'a încheiat cu 685.969 de voturi pentru și 224 de voturi contra. Printre cei care erau contra acestei alegeri erau Simion Bărnuțiu și Hașdeu (acesta din urmă a revenit mai târziu).

La Iași a avut loc în cursul votărilor o mișcare stârnită de N. Răsnovanu, îndemnat de cumnații săi Moruzești, dintre care unul probabil pus de Ruși (era supus rus) pentru a manifesta împotriva acestei alegeri și împotriva unirii.

Noul Domnitor, în vârstă de 27 de ani, era fiul principelui Anton de Hohenzollern Sigmaringen.

In memoriile sale, Domnitorul spunea mai târziu că plecarea de acasă a fost foarte grea, mai ales din cauza mamei lui care se temea de „țara aceea îndepărtată și mai ales de poporul necunoscut" spre care se ducea fiul său.

**C. A. ROSETTI**

La 8 Aprilie 1885 s'a stins din viață la București marele om politic și publicist Constantin A. Rosetti.

A luat parte la mișcarea revoluționară din 1848, când a fost secretar al guvernului provizoriu și director la Interne.

Intors din exil, a fost deputat în divanul ad-hoc și a luat parte la toate evenimentele care au premers Unirii Principatelor. C. A. Rosetti a fost ministru atât în timpul locotenenței domnești, cât și în timpul domniei regelui Carol I.

El a fundat mai multe ziare: „Pruncului Românului", „România Viitoare", „Republica Română" (ultimele două la Paris).

A fost membru activ al Academiei Române.


Citiți cartea de mare succes

**Pânza de Paianjen**

roman de **Cella Serghi**

**Editura ALCALAY**


## Ecranul

### *Problemele și viitorul cinematografului*

Jack I. Warner a acordat un interesant interview revistei „Variety" despre problemele și viitorul cinematografului.

„Nu este nici prima dată nici a zecea oară din cursul experienței mele când rețetele au început să scadă. Există însă o soluție. Ea este: filme bune, o distribuire mai bună și o publicitate mai bună. După câte știu asta este singura soluție serioasă".

„N'am avut niciodată o mai mare încredere în viitorul cinematografului cum am acum. Nu este vorba de o stare de spirit produsă de refuzul de a recunoaște dificultățile pe cari le întâmpinăm, ci este o convingere bazată pe experiența practică. Pretutindeni în industria noastră se lucrează cu un elan din ce în ce mai mare. Este adevărcat că trecem printr'o perioadă de schimb și tranziție. Pentru menținerea pozițiilor câștigate este necesară o luptă acerbă. Din punctul de vedere al funcționării unui mare studio, starea de concurență are însă un efect excelent, dând un imbold continuu talentelor creatoare.

„Aproape toți aceea cari activează în domeniul cinematografic sunt foarte alarmați de costul de producție progresiv. Ne aflăm într'adevăr în mijlocul unei perioade a creșterii costului de producție datorită unor cauze numeroase dintre cari unele scapă controlului nostru. Vă rog să nu mă înțelegeți greșit".

„Și pe mine mă preocupă la fel ca pe toată lumea, problema prețului de cost, dar nu pot uita, că filmele bune nu pot fi produse decât cu o cheltuială mare. Cu toată planificarea riguroasă din studiourile noastre, se întrece adescori bugetele pregătite minuțios. Esențialul este ca filmele să fie cât se poate de bune.

„Industria cinematografică este tripartită. Ea constă din producerea, distribuirea filmelor și publicitate, Una sau două dintre aceste ramuri nu poate prospera în detrimentul unei a treia".

„Publicitatea a devenit astăzi o adevărată artă. Abilitatea de a întreține o atmosferă susținută de interes și anticipare în jurul unui film joacă un rol primordial".

„In faza de acută concurență în care ne aflăm fiecare studio face toate eforturile posibile de a se depăși pe el însuși. Așa se explică urcarea continuă a salariilor marilor vedete. Nu am nimic împotriva acestei situații. Este pur și simplu o chestiune de cerere și ofertă. Oferta nu este niciodată suficientă. Astăzi de exemplu, cei câțiva actori, scenariști, și regisori cari se bucură de cea mai mare popularitate sunt legați de diferite angajamente pentru câteva luni".

„Ce se poate face în această situație?" Se realizează optimul cu elementele pe cari le ai la dispoziție. In studiouri realizăm 50 de filme pe an și facem toate eforturile pentru a ne aproviziona cu cele mai bune elemente din toate domeniile".

„Industria cinematografică are astăzi de rezolvat o serie de probleme, noui, pe care nesiguranța pieței economice nu face decât să le complice".

„Convingerea mea fermă este că, cinematograful va izbuti să le rezolve în măsura în care eforturile tuturor celor cari activează în cele trei ramuri — despre care vorbeam — vor crește.

„Când faci 50 de filme pe an ești supra-ocupat. Un program atât de mare cuprinde, în mod natural o varietate de genuri. Alegem întotdeauna cele mai bune scenarii. Apoi le punem în lucru și scoatem tot ce putem mai bun. Am auzit vorbindu-se de alte reguli, dar nu am întâlnit niciodată în cariera mea vreun producător pentru deciziile minuțioase și execuțiile entuziaste. Și asta este și pentru difuzare și pentru publicitate.

—m.—

### *„Le Messager"*

*piesa de teatru a lui Henri Bernstein în care se ciocnesc conflicte de mare tensiune dramatică, menite să subjuge și emoționeze, servește de temelie noului film al lui Raymond Rouleau, care a primit în urma acestei inscenări, medalia anuală a Asociație criticilor francezi. „Le Messager" este într'adevăr un punct marcant în evoluția cinematografului francez. O realizare desăvârșită pe care presa a primit-o cu căldură și căreia publicul i-a adus recunoștința sa prin strălucitul succes.*

*Din distribuție fac parte: Gaby Morlay, J. P. Aumont și Jean Gabin. „Le Messager" va vedea mâine lumina ecranelor bucureștene.*

### *Conferințe*

D. prof. Chr. Musceleanu va ține o conferință Vineri 8 Aprilie, ora 6 p. m., la Universitatea Ateneului Român (intrarea prin str. Franklin), despre: *„Transmutarea Materiei".* Intrarea liberă.

★

*Astă seară, 8 Aprilie, orele 19.30, la Institutul de Cultură Italiană, Calea Victoriei 135, sculptorul din Roma Giandomenico De Marchis va vorbi în continuare despre „Michelangelo văzut de un sculptor", însoțind cu interesante și bogate ilustrațiuni conferința d-sale.*

★

Asociația *Gândirea Europeană* de sub conducerea d-rei *Elena Văcărescu* organizează Vineri 8 Aprilie ora 6 d. a., în sala *„Dalles"* o conferință de gală închinată lui Gabriele D'Annunzio în prezența d-lui *Ugo Sola,* ministrul Italiei la București.

D. prof. dr. *Petre Niculescu* va vorbi despre *„Gabriele D'Annunzio: Poetul, soldatul și eroul".*

D. *Vasile Crețoiu,* dela *Teatrul Național,* va recita din cele mai frumoase versuri ale marelui poet dispărut. Biletele la *Feder.*

★

Astăzi Vineri 8 Aprilie orele 9 seara, va conferenția, în cadrul ciclului de conferințe ale Cercului ieșenilor, d. profesor *Gavril Galinescu,* dela Academia Regală de muzică din Iași, având ca subiect: *„Păduri și livezi în muzica noastră populară".*

Conferința se va ține în sala frontului negustoresc, din cal. Victoriei 31 și va fi însoțită de exemplificări muzicale executat de corul societății „Cezar Franck", alcătuit din studenți ai Academiei Regale de muzică din București, condus de d. profesor *Ștefan Popescu.* D-ra *Alexandrina Apostolcanu,* altistă, va cânta câteva bucăți, cu d. *Ion Cubiceck* la violină.

D. *Gh. Buznea Moldoveanu* va declama versuri originale.

### *Două spectacole extraordinare ale Mariei Gentile*

D-na Maria Gentile celebra soprană va da 2 spectacole extraordinare la Opera Română în zilele de 9 și 2 Aprilie. Intâiul va fi Rigoletto și al doilea Bărbierul din Sevilla, ambele spectacole fiind creațiile acestei artiste care a repurtat la noi un triumfal succes în Lucia di Lamermoor.

Biletele sunt în vânzare la Libraria Fundațiilor Regale din Calea Victoriei. (Piața Palatului).


**Editura „Naționala-Ciornei" S.A.R.**

a lansat și obține un mare succes cu romanele

**ENIGMA OTILIEI** de G. CALINESCU

**VULPEA** de MARY WEBB

Traducere de DORA ARIAN

Cereți-le la toate librăriile din țară

# Pilda regală dela Craiova

## Cum interpretează opinia publică inspecțiile inopinate ale Majestății Sale Regelui Carol II

**-- Dela redacția noastră din Oltenia --**

**Suveranul împărțind ajutoare sinistraților din Dioști**

CRAIOVA, 7. — Cetățenii Craiovei au luat cunoștință cu profundă satisfacție că Majestatea Sa Regele Carol II, în vizita pe care a făcut-o orașului nostru, a căutat să pătrundă în miezul lucrurilor. Astfel a examinat cu atenție situația instituțiilor publice din localitate.

Cel dintâiu buget care a fost luat în cercetare a fost cel al Municipiului Craiova. D. consilier Hagi Gheorghe, primar delegat, însoțit de d. M. Cunescu, secretar general, au expus Majestății Sale noul buget pe anul financiar care a început. Majestatea Sa nu s'a mulțumit cu o cercetare sumară a bugetului și a cerut să i se explice articol cu articol, atât veniturile cât și cheltuielelie.

Explicația a durat o oră. S'a constatat cu surprindere că la un buget de 52.000.000 lei venituri reale, sunt aproape 23.000.000 anuitățile și dobânzile datorate pentru împrumuturi. Că pentru împrumutul de 50 milioane făcut de fostul primar C. Negrescu, se plătesc dobânzi și anuități de circa 9 milioane lei, deși nu s'au realizat în numerar decât 18 milioane lei care dealtfel, nici aceștia n'au ajuns în cassa comunei, ci au fost depozitați la Banca Comerțului, care făcea din ei plăți directe diferiților furnizori aleși pe sprânceană de fostul primar. S'a mai constatat că pentru împrumutul contractat în străinătate în 1906, bani cu care s'a adus apa potabilă în oraș, s'a făcut în 1930 un aranjament de plăți favorabil de către fostul primar Constantin Potârcă.

Tot cu această ocazie s'a mai observat că, pe lângă împrumuturile contractate cu anuități pe termene mai lungi, Primăria mai are datorii flotante către furnizori, antreprenori, expropriați, Casa de Pensii, Ministerul de Finanțe, Ministerul Apărării Naționale, de încă circa 34 milioane lei.

Față de situația financiară atât de dezastruoasă, Majestatea Sa Regele a întrebat ce s'a făcut cu banii realizați. Reprezentanții Primăriei au răspuns că s'au plătit lefurile funcționarilor și s'au acoperit cheltuelile curente, iar din banii împrumutului de 50 milioane lei s'a asfaltat o porțiune din centru pe strada Unirei, s'au făcut câteva canale secundare și lucrările strandului de la Jiu. Datorită acestei situații, Primăria Craiova nu va putea executa alte lucrări de interes obștesc timp de 4—5 ani.

### STRANDUL

*Suveranul și-a exprimat dorința să vadă lucrările începute și a fost condus împreună cu suita la strandul dela Jiu. S'a constatat cu surprindere că locul este rău ales, întrucât apa bate în acest mal cu furie, surpând lucrările.*

*D. ministru Călinescu a întrebat dacă pentru aceste lucrări s'a luat avizul Consiliului technic superior cum cere legea. A fost informat că nu, construcția fiind efectuată numai de serviciile Primăriei. D. ministru a luat notă și a dat ordin să se fotografieze atât lucrările inundate și surpate cât și placa de marmoră cu numele fostului primar C. Negrescu, care apare pe frontispiciul clădirilor dela strand ca o sfidare pentru populația ale cărei contribuții au fost risipite pe lucrări atât de prost concepute.*

**Amintim d-lui ministru Călinescu că există la minister ancheta făcută de d. inspector general administrativ Pretorian, căreia până acum nu știm să i se fi dat urmare legală.**

### UZINA ELECTRICA

**Perfect edificat asupra faimosului strand dela Jiu care a costat peste 6 milioane lei și care absoarbe în fiecare an toate fondurile disponibile ale primăriei, Majestatea Sa Regele și suita s'au înapoiat în oraș, unde au vizitat uzina electrică adusă în patrimoniul comunei prin eforturile unite ale tuturor fruntașilor orașului și prin campania violentă pe care ziarul „Curentul" a dus-o contra spoliatorilor care voiau să se îmbogățească călcând în picioare interesul obștesc.**

### BUGETUL JUDEȚULUI DOLJ

**După aceasta Majestatea Sa a luat în examinare bugetul prefecturei Dolj și observând că s'a făcut două împrumuturi importante pentru construcția unei noui aripi la palatul de justiție, a cerut informațiuni dece această construcție așa de necesară pentru descongestionarea serviciilor datează de mai mulți ani. I s'a răspuns că lucrările n'au putut fi terminate din cauza lipsei de fonduri și mai ales fiindcă devizul anterior fusese umflat.**

**Majestatea Sa Regele nu s'a mulțumit numai cu explicațiile date de autorități, ci a mers la fața locului ca să observe pe teren mersul lucrărilor al căror deviz este astăzi cu mult mai mic decât cel întocmit sub era politică, recomandând să se depună stăruință ca lucrările să fie terminate de urgență.**

## Rationalizarea agriculturii

**Suveranul a recomandat apoi conducătorilor Camerelor Agricole să desăvârșească problema rationalizării agricole, iar șefilor Servicilor Sanitare și Veterinare să se intereseze îndeaproape de tot ceeace buna stare rurală implică, căci numai așa satul va prospera.**

**Suntem siguri atât noi cât și opinia publică că cel puțin de astădată Suveranul personal și Ministrul de Interne au văzut risipa condamnabilă ce s'a făcut cu banul Primăriei Craiova și al Prefecturei județului, unde s'a trecut peste orice lege, orice simț de măsură și orice ideie de gospodărie, repetăm, suntem siguri că de astădată se vor aplica cele mai drastice sancțiuni vinovaților pentru a fi un exemplu tuturor celor care confundă avutul public cu averea personală.**

**Noi am arătat de mult haosul financiar introdus la instituțiile publice din Oltenia sub administrația oamenilor politici dar centrul nu a luat măsurile de cuviință. Față de era nouă pe care Suveranul în Inalta Sa înțelepciune a inaugurat-o în țară și a cărei desăvârșire o urmărește cu atâta perseverență și neobosită muncă, suntem siguri că timpul fericit al impunității oamenilor politici a trecut definitiv și că toți cetățenii, egali în fața datoriilor, vor fi egali și în fața codului penal.**

**Aplicarea de sancțiuni drastice defraudatorilor banului public, va produce o redresare morală în opinia publică și va fi o consolare pentru cetățeanul necăjit și împovărat de dări, care vede banul său atât de greu adunat risipit în mod inconștient.**

*A fost deajuns o ședere de câteva ore a Suveranului în orașul nostru, pentru ca atâtea racile care minau viața publică să fie descoperite și date sancțiunilor.*

*De aceia întreaga suflare a Olteniei cu profund devotament și neclintită încredere are ochii ațintiți la Majestatea Sa Regele dela care așteaptă salvarea și mântuirea țării.*

*Nu putem încheia acest articol fără a arăta că populația orașului aflând scopul vizitei Majestății Sale Regelui s'a strâns în număr impresionant de mare în Piața Prefecturei și a aclamat cu un entuziasm de nedescris pe Suveran. Aclamațiile nesfârșite au urmat pe Majestatea Sa Regele pe tot parcursul până la gară, unde s'a îmbarcat în trenul Regal și a plecat la București.*

**A. Constantinescu**

—oxoxoxox✶xoxoxoxo—

## Doleanțele importatorilor de medicamente

*O delegație a importatorilor și angrosiștilor de medicamente s'a prezentat eri la d. G. Leonte, secretarul general al ministerului de industrie, pentru a înainta un memoriu în legătură cu dificultățile întâmpinate în acest comerț de aplicarea strictă a noului regulament.*

—oxoxoxox★xoxoxoxo—

## „Luna Grigorescu"

*Un comitet de inițiativă, în frunte cu d. prof. Gr. Trancu-Iași, a hotărât să organizeze, între 15 Mai—15 Iunie, „Luna Grigorescu" în cadrul căreia se va sărbători centenarul dela nașterea marelui nostru pictor Nicolae Grigorescu.*

—oxoxoxox✶xoxoxoxo—

## Vacanța școlară de Paști

**Toate școlile primare și secundare din țară vor lua vacanță de Paști, Sâmbătă 16 Aprilie până Luni 2 Mai.**

**M. S. Regele parcurgând pe jos drumul spre palatul prefecturii din Craiova**


# Viciurile sângelui Artritism Turburările circulatorii

**Maladiile pielei - Reumatisme - Gută - Dureri de mijloc**
**Flebită - Ulcere varicoase - Arterio-scleroză - Congestie**

Nu mai toleraţi acele plăci de eczemă, acei butoni pustuloşi de acnee, acele vezicule de herpes, acele accese de urticarie, acele pecingine, acele pete de eritem, acel psoriazis, acel sycosis şi toate erupţiile atât de penibile şi atât de demoralizante prin mâncărimile ce le provoacă. Dacă sunteţi deja atins de varice şi de hemoroizi, feriţi-vă de hemoragie şi de accidentele flebitei. Vindecaţi acele ulcere supurante cari rod şi vă găuresc picioarele până la os. Degajaţi-vă creerul de ciocănăturile repetate ale afluxului sanguin şi ale congestiei. Ajutaţi-vă inima surmenată şi care nu mai acţionează decât cu precipitare sau prin " intermitenţa ". Nu mai suferiţi în mod inutil de dureri de mijloc, de lumbago sau de sciatică. Incetaţi deci a fi reumatizantul cronic sau gutosul blocat de anchiloză. Nu mai admiteţi un singur moment de a fi sortit turburărilor de arterio-scleroză ameţeli, fulgerări, opresiuni, dureri de cap, insomnii etc... cari diminuează forţele virile şi scurtează existenţa.

Si Dv., Doamnelor, pentruce să suportaţi cu atâta abnegaţie, aceste infispoziţii periodice, aceste migrene cu repetiţie, aceste dureri de mijloc, aceste dureri în pântece, aceste puseuri congestive cari în momentul menopauzei pot să se complice de tumori sau de fibrome? Da, voi toţi, sărmane victime ale sângelui stricat cereţi Depuratifului Richelet de a vă reface un sânge pur, prima condiţiune de reîntoarcere la sănătate

**Rectificarea sanguină**

Depurativul Richelet debarasează masa sanguină de deşeurile sale otrăvite ; el o filtrează şi o ciuruieşte. Sângele astfel " rectificat " devine repede lich dul hrănitor, după cum trebue să fie.

Rezultatele nu întârzie. Curând dispar mâncărimile exasperante, plăgile încetează de a zemui şi se închid, pielea se jupoaie şi recapătă frăgezimea sa.

Boli vechi de picioare, cari curgeau de ani întregi, se usucă şi se cicatrizează în câteva zile, varicele sunt desfundate şi bolnavul poate să meargă şi să vină, ca toată lumea.

Distrugător fără cruţare al otrăvurilor urice, Depuratiful Richelet libereazâ articulaţiile cele mai blocate şi suprimă durerile reumatismale. Artriticii cu degetele anchilozate de artrită sau cei înţepeniţi de dureri pot săşi reia ocupaţiile lor. Disciplinând circulaţiunea, Depuratiful Richelet face să înceteze palpitaţiile, ameţelile el face ca persoanele cari au atins vârsta de cincizeci de ani, să fie ferite de teribila ameninţare a arteriosclerozei. In fine, la femeie, Depuratiful Richelet, suprimă dureri de mijloc, sgomote în urechi, valuri de căldură ; el împrăştie toate congestiile şi evită cele mai grele complicaţii. Bolnavii scăpaţi de mizeriile lor, se simt vioi şi bine dispuşi. O viaţă nouă activă fericită, începe pentru toţi acei cari se conflazâ acestei admirabile medicaţiuni.

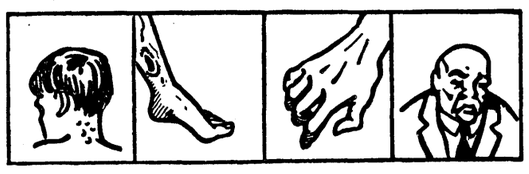

**Toate aceste boli : Furuncule, ulcere varicoase, reumatism, arterio-scleroză se vindecă cu Depuratif Richelet.**

# DEPURATIF RICHELET

LA FARMACII SI DROGUERII

120V


## Asistențe vacante la Școala Politehnică

In Monitorul Oficial nr. 73 din 29 Martie 1938 s'a publicat vacanțele următoarelor asistențe dela Școala Politehnică Regele Carol II din București:

Două asistențe pe lângă catedra de chimie organică și aplicațiunile ei; asistența de pe lângă catedra de „Navigație interioară și maritimă.

Candidații cari se găsesc în condițiunile prevăzute de legea Școalelor Politehnice vor depune în termen **de o lună** dela data apariției publicației în Monitorul Oficial, la registratura Școalei (Calea Griviței 132), o cerere însoțită de un memoriu de titluri, activitate didactică și științifică precum și lucrările respective.

Lucrările se vor depune în două exemplare dintre cari unul va rămâne la arhiva școalei.

—oxoxoxox★xoxoxoxo—

## Pentru voluntarii din Răsboi

Voluntarii din război aflători în Capitală, sunt rugați a lua parte la o consfătuire, care va avea loc Duminică, 10 Aprilie a. c., ora 10 dimineață în str. Academiei, 8, etajul II.

# Un observator de geofizică în Bucegi

## El va fi construit pe Coștila la 2497 m.

Am publicat, zilele trecute, un comunicat oficial al ministerului educației naționale, prin care aflam că profesorul român Niculae Dinculescu, face în Italia, de mult timp, interesante studii și lucrări — prețuite de cele mai înalte cercuri științifice streine — asupra vitezii luminii.

După ce experiențele pe care le face în observatorul din Genova vor fi terminate, savantul român va începe o serie de experiențe asupra vitezii luminii și teoriei relativității și la noi în țară. In acest scop a făcut pregătirile necesare, construind, pe cheltuială proprie, un post observator la cota 464 Arionești, pe malul Cricovului, lângă Urlați, și un altul la cota 565 — Boldești, în acelaș județ.

De oare ce pentru măsurarea iuțelii luminii prin metodele sale, are nevoie de trei stații de experimentare, d. prof. N. Dinculescu a luat inițiativa ridicării unui observator modern de geofizică, în munții Bucegi, anume pe vârful Coștila la cota 2497. Alegerea acestui punct s'a făcut în urma unor lungi studii privitoare la vizibilitatea în munții noștri, în toate anotimpurile și în relațiune cu distanțele până la posturile deja construite.

Observatorul de pe Coștila va servi, în afară de experiențele asupra vitezii luminii și la alte lucrări științifice de o importanță chiar mai mare ca acele actuale

Observatorul acesta, va fi clădit din piatră; toate celelalte materiale necesare au fost deja executate în atelierele arsenalului armatei și se găsesc depozitate azi la serviciul geografic al armatei, în pavilionul de pe Dealul Piscului (Filaret).

Acest material trebue numai transportat pe munte și încheiat în zidăria ce se va lucra pe loc din piatra scoasă chiar de acolo.

Observatorul va avea, pe lângă terasele și încăperile necesare experiențelor de optică și un turn cu far care va folosi traficului aerian de noapte peste Carpați și un post de radio emisiune pe unde scurte, un post de radio goniometric pentru orientarea avioanelor în sbor fără vizibilitate, un post de meteorologie și o stație pentru studiul razelor cosmice.

Aparatele de fizică ce se vor instala în acest observator modern sunt gata confecționate; ele au fost construite timp de de mai mulți ani de cinci uzine germane, de uzinele I. A. R. dela Brașov și de arsenalul armatei din București.

In vederea construirii observatorului a fost determinat, de ofițerii serviciului geografic al armatei, un punct de triangulație pe Vârful cu Dor și un alt punct de triangulație și unul astronomic vor fi determinate în curând la cota 2497.

Cu toate inerentele greutăți ce se ivesc la construirea observatorului la o înălțime atât de mare, ea va fi începută, cu mijloacele de care se dispune deocamdată, imediat ce se vor topi zăpezile ce acoper vârful muntelui. Lucrători pietrari vor stabili acolo sus un șantier pentru spargerea pietrei necesare, cimentul și celelalte materiale fiind urcate cu ajutorul funicularului Schiell în timp ce energia electrică necesară va fi adusă printr'un cablu aerian din valea Prahovei.

Profesorul Dinculescu, care fără să fie un specialist în fizică, a lucrat dezinteresat zece ani la problema vitezei luminei care este una dintre cele mai grele și costisitoare din fizică

Guvernul italian sprijină din toată convingera experiențele ce se continuă în golful Genova iar realizarea unei părți a acestor experiențe în țara noastră, unde trebuesc făcute mari și grele pregătiri, trebue să bucure pe toți românii ce cred în inteligența românească și nevoia de a le valorifica noi înși-ne

Am vizitat eri, însoțit de d. prof. Dinculescu, stația serviciului geografic dela Pisc unde este depozitat materialul gata de construcție. Autorităților superioare militare și aviatice le incumbă datoria de a da ajutorul necesar pentru ca acest material prețios, adunat și făurit cu atâta strădanie să ia calea muntelui pentru a se realiza o mândrie științifică românească.

**La experiențele asupra vitezii luminii pe care profesorul Dinculescu le va face în orice caz în cursul acestei veri în România vor lua parte o seamă de savanți streini care vor veni să lucreze și dânșii alături de savantul român la o problemă care interesează în cel mai înalt grad civilizația prin numeroasele și capitalele ei aplicări. Profesorul român a primit asigurări formale dela acești învățați streini că, după ce observatorul va lua ființă, el va fi subvenționat de o seamă de institute și fundații științifice streine din lume, așa cum acestea susțin celebrul observator de pe muntele Jungfrau din Elveția.**

**Nu ne îndoim că observatorul românesc — singurul din această parte a Europei — va fi realizat fără întârziere pentru a ne menține o faimă științifică la stabilirea căreia au contribuit, fără preget, o pleiadă de savanți români care cinstesc țara.**

**A. Pomescu**

—oxoxoxox✶xoxoxoxo—

## Mișcare în corpul de control al învățământului primar

Au fost rechemați la catedre d-nii : Gh. Miricioiu, inspector școlar primar la regiunea București, Aristide Strati, revizor școlar al jud Roman, Gr. Merișescu, Vasile Nițescu, N. Ștefănescu și Alex. Georgescu, subrevizori școlari ai jud. Ilfov.

Au fost numiți: N Bârliba, revizor școlar al Municipiului București, Gh. Năsturaș, revizor școlar al jud. Roman Vasile Nenciu Gh Constantinescu, Lixandru Dumitru, Vasile Niță, Șt. Stănescu și Androne Tudorache, subrevizor la jud. Ilfov.

✶

D. Șt. Dumitriu a fost numit inspector școlar pentru școlile primare ale Casei Muncii C. F. R.


**Citiți în fiecare zi**

**MICA PUBLICITATE**


### Colțul ceferiștilor

# Un înălțător exemplu de solidaritate și disciplină C.F.R.

## Sărbătorirea unor ingineri dela întreținere. Masa dela căminul „Intreținerea"

O frumoasă pildă de legătura ce există la calea ferată între personalul superior și inferior, de frățietate și în acelaș timp de disciplină, a format-o sărbătorirea d-lor ing. D. Matac, șeful secției L 2, ing. Vasiliu, șeful secției L. 4 și ing R. Ciobanu, sub-șeful secției L. 2, mutați în interes de serviciu.

Sărbătorirea acestor domni ingineri a avut loc în sala de festivități a căminului „Intreținerea" și din inițiativa d-lui Ionescu Ene, picher, președintele asociației „Nivel-Metru" al societății „Intreținerea" și al cooperativei „Plugul și bumbacul".

La masa ce-a avut loc în salonul căminului, au participat 140 de persoane, din serviciul întreținerii și din toate categoriile. Au fost lucrători, cantonieri, meseriași, și șefi de echipă și picheri.

In fară de inginerii sărbătoriți, au mai fost și d-nii ingineri Predescu și Corobețeanu, precum și funcționarii dela inspecții.

Intr'o atmosferă de entuziasm frățesc ,a luat primul cuvântul lucrătorul din atelierele întreținerii, *Foleru.*

*D. Chirică*, șef de echipă, a vorbit în numele lucrătorilor din echipă, cari se despart cu regret de șefii lor.

*D. Călărașanu*, maestru, a adus elogii sărbătoriților.

După ce-au mai vorbit și alții, a luat cuvântul d. Ionescu Ene, inițiatorul acestei frumoase manifestațiuni

CUVANTAREA D-LUI IONESCU ENE

*D. Ionescu Ene* a spus următoarele: Inainte de-a începe cuvântarea, gândul nostru se îndreaptă către M. S Regele Carol II al tuturor românilor, care se luptă din răsputeri pentru liniștea și prosperitatea țărei noastre; către consiliul de administrație C. F. R. în frunte cu d. general Mihail Ionescu care cere muncă, dar vrea să fie plătită și către conducătorii noștri din fruntea administrației C F. R., cărora le urăm din tot sufletul să trăiască.

D-lor ingineri, în casa noastră care este și a d-stră, a generațiilor ce ne vor urma, noi cei conduși de d-stră v'am primit ca pe cei mai dragi și iubiți superiori, căci sunteți cu adevărat români cu suflete bune.

Ați fost îngăduitori în anumite împrejurări, energici, când nevoile cereau, dar niciodată n'am văzut la d-stră răutate sau desconsiderare. Aceste calități ale d-stră au făcut să existe legătura sufletească și frățească între subalterni, fiecare să caute să fie cât mai demn și să se poarte cât mai frumos.

Acum, după un deceniu de frământări, ajungându-se la rezultatul că s'a făcut o complectă armonizare a claselor sociale și a salarizărei, grație muncii chibzuite a conducerii superioare a drumului de fier, noi cei mulți și mărunți vă privim cu toată dragostea, când serviciul vă reține a veni pe linie, gândul nostru se îndreaptă către d-stră și în toate ocaziile facem maximum de efort, pentru a satisface cât mai mult serviciul, administrația și patria.

Exprimându-ne convingerea că nu este prea departe timpul când d-stră, pe care vă sărbătorim azi, veți ajunge pe trepte unde veți putea face mai mult pentru noi, vă urăm din tot sufletul nostru: sănătate, noroc și viață lungă, împreună cu familiile d-stră.

RASPUNSUL D-LUI ING. MATAC

*D. ing. Matac* a spus următoarele: vă mulțumesc pentru frumoasele cuvinte ce mi-ați adresat. Este o mare recompensă ce-mi dați pentru cei trei ani de activitate alături de d-stră. Inseamnă că m'ați considerat și puțin prieten, pe lângă conducător al secției și aceasta îmi face multă plăcere și-mi dovediți că nu m'am înșelat atunci când mi-am spus că un șef trebuie să fie iubit, iar nu temut.

In locul meu rămâne d. ing Vasiliu pe care-l cunoașteți tot așa de bine ca mine, așa că sunt sigur că nu mai e nevoie să vă spun că direcția L. nu a putut face o mai bună alegere.

Prețul a fost mare deoarece ne-a costat un minunat colaborator în persoana d-lui ing. Ciobanu care, cu începere de eri ,a fost numit șeful secției la Ploești

Vă doresc la toți spor la muncă și mulțumire în serviciu.

Vă doresc ca toate gândurile și năzuințele să vă reușească asa cum v'a reușit înălțarea acestui frumos cămin, pe pragul căruia am călcat pentru prima oară tocmai acuma, la despărțire.

Va fi însă un merit în plus, pentru a nu uita niciodată această frumoasă și sinceră manifestație de prietenie ce mi-ați făcut

Urez d-lor ingineri Vasiliu și Ciobanu, o carieră strălucită, iar d-stră tuturor, vă mulțumesc pentru concursul ce mi-ați dat în sarcina destul de grea de șef al secției L. 2 Am muncit aproape trei ani împreună și am fost mulțumiți Acum ne despărțim.

Fie ca timpul să ne aducă mai multe mulțumiri și mai frumoase zile. Rămâneți cu bine!

Au mai vorbit apoi d-nii ing Ciobanu și Vasiliu, după care d. Ionescu Ene a înmânat celor trei sărbătoriți diplome de membri de onoare, pe viață, ai societății „Intreținerea", insigne de-ale societății și câte o glastră de flori.

Masa a ținut până la ziuă, la ora 5

CONFERINTA DESPRE AVIATIE LA CAMINUL C. F. R. „INTREȚINEREA"

La căminul „Intreținerea" al personalului serviciului întreinerii, din str. Mânăstirea Curtea de Argeș No. 25, va avea loc Joi, 14 Arpilie, ora 17.30, o conferință a d-lui ing. N. Codreanu, președintele asociației „Aviatica C. F. R." care va vorbi despre: „Contribuția personalului C. F. R. pentru desvoltarea aviației naționale".

## Concert ceferist

Sâmbătă 16 Aprilie 1938, corul C. F. R. al bisericei Sft. Gheorghe Grivița, dirijat de d. C. Tisescu, va da un concert la Ateneul Român, sub patronajul d-nei Veturia Octavian Goga.

La acest concert vor da concursul soliști dela Opera Română din București.


## Suferеam de cumplite dureri de stomac...

și acum mă simt complect sănătos, după întrebuințarea a două flacoane Gastro D Deși nu mai iau de trei luni nici un fel de medicament, pot spune că mă simt grație Gastro D-ului, definitiv restabilit, pot mânca orice, ba îmi permit din când în când și o picătură de vin, și mă gândesc la durerile mele din trecut ca la un vis urât. Vă sunt din tot sufletul recunoscător pentru admirabilul medicament.

Ing. Pfannhauser, București, str. Logofătul Iordan No. 7.

Cereți Gastro D la toate drogheriile și farmaciile din țară, sau prin mandat poștal de lei 135 dela farmacia Thoiss din București, calea Victoriei, 124.

Este recomandat și de medici.

# „Curentul" economic și financiar

## O bună lege a minelor: cheia problemei petrolifere în România

### Interesantele observațiuni ale d-lui I. B. Kessler, reprezentantul grupului mondial „Royal-Dutch"

*Țara noastră și cercurile economice în particular se bucură de ospeția unui distins personagiu, aceia a d-lui I. B. Aug. Kessler, reprezentantul grupului petrolifer mondial „Royal Dutch Company". Atât prin situația aceasta, cât și prin aceia ce d. Kessler reprezintă personal ca experiență și capacitate, vizita sa nu poate trece neobservată și cercurile noastre economice au apreciat cum se cuvine evenimentul întâmpinând pe administratorul-delegat al concernului „Royal Dutch" cu atenție deosebită.*

**VIZITA D-LUI KESSLER**

*Vizita d-lui I. B. Aug. Kessler la noi în țară capătă un interes deosebit dacă ne gândim la actuala conjunctură mondială a petrolului și la conjunctura românească. Capabil de a vedea cu egală claritate și preciziune situația în amândouă aspectele sale: cel mondial ca și cel românesc, și de a o înțelege cum se cuvine, ne dăm seama ușor de ce vizita d-lui Kessler nu poate trece neobservată și de noi.*

*Piața mondială a petrolului înregistrează în momentul de față mari scăderi de prețuri. Producția românească de petrol este în declin și ea trece printr'o perioadă de frământări și probleme asupra cărora ne-am oprit nu o singură dată.*

*Fiind reprezentantul unei întreprinderi ale cărei capitaluri în țara românească și a cărei muncă pentru valorificarea zăcămintelor subsolului este recunoscută— și în același timp — așa cum spuneam — având noțiunea precisă și înțelegere deci asupra situației în general a producției petrolifere mondiale, o convorbire cu d. Kessler, administrator-delegat al lui „Royal Dutch" și vice-președintele consiliului de administrație al societății „Astra Română", nu poate fi decât de o deosebită utilitate pentru țara noastră și pentru desbaterile cercurilor industriale și petrolifere românești.*

**INDUSTRIA MONDIALA DE PETROL ȘI DEZORDINEA POLITICA INTERNAȚIONALA**

*In convorbirea acordată eri reprezentanților presei, d. Kessler, răspunzând întrebărilor puse, și-a exprimat convingerea că depresiunea actuală a industriei mondiale de petrol nu se datorește atât supraproducției, cât situației instabile din lume, cauzată de dificultățile internaționale. E adevărat că producția de petrol este astăzi ceva mai mare decât nevoile consumului, fapt care trebue să aibă un efect și asupra prețurilor, cauza principală rămâne însă dezordinea politică din lume.*

*Pregătirile de războiu nu constitue o conjunctură favorabilă căci industria de petrol nu este o industrie de războiu. Consumul de produse petrolifere ar fi mult mai mare dacă ar fi liniște, decât este acum când în lume domnește dezordinea și teama de o conflagrațiune generală. Industria de petrol are de aci numai dezavantagii și nici un fel de avantaj. Industria de petrol este o industrie de pace.*

**DECLINUL PRODUCȚIEI DE PETROL A ROMANIEI**

**In ce privește soluția unui control pe plan mondial al producției de petrol, preconizată de unii pentru combaterea crizei, Kessler răspunde că un control al producției nu se poate face pe plan internațional. Controlul se aplică astăzi într'o măsură mai mare sau mai mică, de fiecare țară în parte. In Statele Unite, acest control este în ființă, ca și în celelalte țări cu o producție anormală, — pretutindeni însă aplicarea controlului se face pe bază de considerațiuni comerciale și rezonabile.**

**In România, din nefericire, producția a scăzut din alte cauze. D. Kessler precizează: legea minelor n'a permis întreprinderilor de petrol să facă prospecțiuni și lucrări de explorare pe scară întinsă, din cauza dificultăților întâmpinate la obținerea de noui terenuri petrolifere. Rezultatul este că industria română de petrol nu dispune astăzi decât de puține rezerve, iar producția este în scădere.**

**SOLUȚIA: O BUNA LEGE A MINELOR**

**CU O BUNĂ LEGE A MINELOR S'AR PUTEA AMELIORA SITUAȚIA, O LEGE A MINELOR AȘA CUM SE GĂSEȘTE DEALTFEL IN TOATE ȚĂRILE UNDE EXISTĂ O PRODUCȚIE IN CREȘTERE.**

**Ce inseamnă o bună lege a minelor?**

**D. KESSLER EXPLICĂ: O BUNĂ LEGE A MINELOR TREBUE SĂ OFERE CELORA CARE IȘI RISCĂ CAPITALURILE IN INVESTIȚII DE PETROL, O REMUNERAȚIE CU RISCURILE ȘI CU CAPITALURILE INVESTITE, PRECUM ȘI UN REGIM DE LIBERTATE CARE SĂ PERMITĂ INDUSTRIEI SĂ SE DESVOLTE. Măsurile guvernului nu trebue să împiedice activitatea industriei, care trebue să se conducă după criterii comerciale și economice. Să nu se inverseze rolurile.**

**Recunosc, — continuă d. Kessler, — că dezordinea care domnește astăzi în lume nu permit o revenire imediată la sistemul libertății complecte. Dar când cer libertate pentru desvoltarea industriei, nu ignorez dificultățile și nici responsabilitățile guvernului. Văd și respect aceste responsabilități ale guvernului. Pe dealtăparte, însă, guvernul trebue să vadă dificultățile industriei și să le respecte. Când guvernul face intervenții în libertatea comerțului, aceste intervenții să fie limitate la strictul minim. Când guvernul crede însă că regimul restricțiilor e bun în sine și că e ceva „modern" care trebue aplicat numai din dorința de a restrânge libertatea industriei, — asta e rău.**

**REALITATEA MOMENTULUI**

**Sper că guvernul român va ține seama că industria de petrol are o muncă grea de îndeplinit și-i va înlesni opera, dupăcum această industrie respectă responsabilitatea serioasă a guvernului. Nu cer imposibilul, ci numai să se aibă în vedere realitatea momentului. Industriașii care lucrează în fiecare zi pe teren, cunosc mai bine decât guvernanții, mecanismul și mersul afacerilor de petrol. Fiecare trebue să facă ce știe mai bine.**

**Prin urmare, numai o bună lege a minelor va putea să determine capitalurile străine, dispuse să lucreze în România, ca să întreprindă lucrări vaste de prospectare și explorare, care comportă sume considerabile și riscuri mari. Mai multă libertate pentru industriei în exploatarea terenurilor și un profit minimal pentru capitalurile investite, constitue condițiunile indispensabile pentru o campanie de prospectare a țării.**

**D. Kessler care se află de patru zile în țară a aflat despre proectul guvernului de a făuri un plan de cinci ani pentru exploatarea petrolului, dar nu poate să facă deocamdată vreo apreciere din lipsă de preciziuni asupra celor ce se intenționează a se face. Reușita oricărui plan este însă, după părerea administratorului delegat al lui „Royal Dutch" și vice-președinte al consilului de administrație al „Astrei-Române", în funcție de o bună lege a minelor.**

**PERSPECTIVELE INDUSTRIEI MONDIALE**

*Dealtfel, d. Kessler se arată optimist în ce privește perspectivele industriei mondiale de petrol, cu toate greutățile mari cu care aceasta are de luptat în momentul de față. Dacă stocurile de produse petrolifere sunt azi mari, mai mari ca în 1937 și poate egale cu cele din 1929, ele nu sunt însă catastrofale. Deasemenea descoperirile de petrol ce se anunță în unele țări, nu pot influența piața mondială, căci nevoile consumului sunt în continuă creștere.*

*E suficient să amintim că în Europa numărul automobilelor în circulație a crescut mult mai încet ca în Statele Unite și, în consecință, în viitor consumul va trebui să crească chiar dacă pentru moment ar continua să scadă. Fabricația benzinei sintetice, e încurajată și susținută în unele state, nu constitue o concurență serioasă, căci această fabricație se limitează numai la benzină iar în al doilea loc este prea scumpă.*

*Condițiile pieței mondiale — a încheiat d. Kessler deosebit de interesantele d-sale declarațiuni — sunt guvernate de situația economică generală care, la rândul ei, e influențată de situația politică. Industria de petrol fiind o industrie de pace, prosperitatea ei va începe odată cu încetarea dezordinei politice internaționale de azi.*

★

*Socotim că nimănui nu-i va scăpa deosebita importanță a observațiunilor de mai sus, atât de actuale și mai ales atât de precise față de situația reală a producției noastre petrolifere așa cum o cunoaștem.*

*Diagnosticul pus de d. Kessler este acela al unui om al cărui unghiu de vedere cuprinde elemente inaccesibile celor care nu activează pe teren. Acest lucru ne-a făcut dealtminteri să căutăm a obține aceste prețioase constatări dela d-sa.*

## O recepție în onoarea d-lui I.B. Kessler

*Eri, la orele 5 d. a., a avut loc în saloanele „Asociației Finanței și Marei Industrii" o recepție dată de Asociația industriașilor de petrol din România, în onoarea d-lui I. B. Aug. Kessler, administrator-delegat al grupului mondial „Royal Dutch".*

*Au participat la această recepție personalitățile cele mai proeminente ale industriei noastre de petrol, între care notăm pe d-nii: E. Marvan, secretar general al ministerului de industrie și comerț; ing. C. Osiceanu, președintele Asociației industriașilor de petrol din România; Otto Stern, director general al soc. „Astra Română"; I. Marinescu, administrator-delegat al soc. „Concordia"; R. P. Bolton, director general al soc. „Romano Americană"; ing. M. Constantinescu, director general al soc. „Creditul Minier"; M. S. Zentler, director general al soc. „Distribuția"; ing. Th. Florescu, director general al soc. „Columbia"; Al. G. Donescu, administrator-delegat al soc. I. R. D. P.; ing. Krupenski, director general al minelor; ing. I. P. Gigurtu, director general al societății „Mica"; Gh. Popescu, directorul redevenței și impozitului minier; Gh. Crețeanu, director general al Băncii Românești; prof. Victor Slăvescu, director general al U. G. I. R.; ing. Bușilă, președintele societății politechnice; inginer C. Orghidan, președintele Uniunii Industriilor Metalurgice și Miniere din România; F. Gartner și Van de Meer, directori la soc. „Astra Română"; ing. C. Mătăsaru, G. C. de Rogers și Angot, directori la societatea „Steaua Română"; ing. N. Teodorescu, ing. V. Alimănișteanu, dr. Buhlea, ing. Macri, ing. V. Banciu și ing. Dobrescu, directori la soc. „Creditul Minier"; G. Moriatti, director al soc. „Prahova"; Al. Zănescu („Unirea"); ing. V. Huch, G. Rosetti și I. Selagianu, directori la soc. „Distribuția"; dr. V. Patriciu, H. Rizescu, ing. Al. Teodoreanu, director general al soc. „Petrolul Românesc"; ing. Fratostiziano, director general al soc. „Petrol-Govora"; A. Avacoff și A. Adamof (Petrohmira); M. Segal (Vacum Ooil); L. Sanielevici, I. Grigorescu, dr. H. Grozescu, Gane și Nițescu (Sondajul).*

## Intocmirea planului general economic

**Prin înalt decret-regal, legea pentru înființarea consiliului superior economic, s'a modificat în sensul următor:**

**Până ce va interveni legea pentru reorganizarea Consiliului superior economic, acest Consiliu se va compune din 15 membri permanenți și un președinte ,numiți prin I. D. R., după propunerea președintelui Consiliului de miniștri, dintre persoanele cu pregătire economică, financiară sau socială.**

**Consiliul va lucra întotdeauna în plen.**

**Comitetul de direcție va fi compus din președinte și doi membri desemnați la începutul fiecărui an de președintele Consiliului superior economic.**

**In afară de atribuțiunile prevăzute la art. 1 din legea Nr. 92 din 1936, Consiliul superior economic are atribuțiunea de a întocmi planul general economic, care va fi supus aprobării consiliului de miniștri.**

## Cum se percepe cifra de afaceri conform noului decret

Pentru a nu se da o interpretare greșită instrucțiunilor noastre anterioare privind industriile de bumbac, ministerul de finanțe a făcut eri următoarele precizări:

Industriile de fire de bumbac, țesături și împletituri de bumbac din țară, suportă mai departe impozitul pe cifra de afaceri la vamă la importarea bumbacului și firelor de bumbac.

Pentru firele de bumbac mercerizate, prin faptul că la importarea materiei prime (bumbacul) și firele de bumbac s'au perceput taxele fixe pentru lucruri nemercerizate, este a se plăti la mercerizare diferența, așa cum s'a arătat prin ord. circular No. 2559 din 1938.

*Bumbacul țărănesc al cooperativelor care era scutit de taxe, anterior noului decret-lege, beneficiază de aceiaș scutire din trecut, deci nu este cazul a se face stocul și a se plăti diferențele de taxe.*

*Cazul iutei*, este asemănător bumbacului, deoarece și la iută s'au mărit taxele fixe care se percepeau la vamă tot pe considerațiunea produsului intermediar.

Sistemul de percepere al impozitului pe cifra de afaceri, rămâne deci tot la vamă ca și în trecut.

ALCOOLUL DIN PRODUSELE DE PARFUMERIE, BAUTURI

*Prin nouile dispozițiuni s'a hotărît ca impozitul pe lux și cifra de afaceri care se percepea pentru materiile fabricate din spirt — la alcool — să se revină la sistemul general al legei în sensul ca să plătească începând dela 1 Aprilie 1938, impozitul pe lux și cifra de afaceri pe baza registrelor speciale la punerea în circulație a produselor fabricate.*

TAXAREA CASEINEI

In ceiace privește *fabricele de produse de caseină întărită* situația este asemănătoare produselor de spirt.

Se vor face deci stocurile la aceste *fabrici de produse de caseină*, stabilind cantitatea de caseină întărită cumpărată cu plata taxei fixe, aflată în depozit la 31 Martie 1938, cantitățile de caseină în curs de fabricație și cantitățile de caseină cuprinsă în obiectele fabricate aflate în depozit.

PIELARIA

Chestiunea pielăriei se pune astfel:

Fabricele cari plăteau taxele fixe la pieile vândute, vor continua să plătească dela 1 Aprilie 1938, aceleași taxe, însă majorate cu nouile taxe pentru fondul apărărei naționale, așa cum s'a specificat în ordinul circular No. 2559 din 1938.

ALTE INDUSTRII

La fabricele de umbrele, fricțiuni, halva, sfoarta de manila se vor face stocurile de materii prime, produselor respective.

Deasemenea se vor face stocurile și taxa la marii comercianți de materii prime: vergele de umbrele, sizal și manila și sămânță de susan.

—oxoxoxox★xoxoxoxo—

## Taxarea uleiurilor brute

Prin noua modificare adusă legii impozitului pe lux și cifra de afaceri din 1 Aprilie 1938, se taxează produsul intermediar.

In industria de uleiuri vegetale, sunt fabrici cari fabrică și uleiul vegetal brut și uleiul vegetal rafinat.

Aceste întreprinderi sunt integrate în sensul legii, iar produsul intermediar este uleiul brut.

La punerea în circulație a uleiului rafinat se plătește impozitul pe cifra de afaceri de 6 la sută plus 1 la sută F. A. N.

La uleiul brut în momentul trecerii lui în rafinărie ce datorează impozitul pe cifra de afaceri de 6 la sută plus 1 la sută pe prețul uleiului brut.

Fabricile de ulei brut, cari pun în circulație uleiul brut, datorează impozitul pe cifra de afaceri de 6 la sută plus 1 la sută la valoarea de vânzare a uleiului brut.

## Conferința economică a Înțelegerii Balcanice

*ISTANBUL, 7 (Rador). — Toate delegațiile Înțelegerii Balcanice au sosit aci pentru a lua parte la conferința Consiliului economic și la conferința Înțelegerii balcanice a presei.*

—oxoxoxox★xoxoxoxo—

## Ministerul de finanțe va avea delegați la fiecare regie autonomă și comercială

**In conformitate cu nouile dispozițiuni ale ministerului de finanțe, azi se vor numi delegații ministerului de finanțe pe lângă fiecare regie autonomă și comercială.**

**Acești delegați, vor avea sarcina de a coordona activitatea financiară a susziselor instituțiuni.**

**După cum se știe, până în anul acesta ministerul nu avea delegați decât la anumite regii și nu la toate cum va fi de acum înainte.**

MIRCEA CANCICOV

—oxoxoxox★xoxoxoxo—

## Bursa de mărfuri din București

**OPERAȚIUNILE INCHEIATE IN ZIUA DE 6 MARTIE 1938**

Secară recolta 1937, de 69-70 kgr., 5 la sută nule, 5 la sută alte corpuri, 7 vag. Lei 420 suta de kgr. schelă jud. Durostor.

Secară recolta 1937, de 70 kgr. 5 la stuă nule, 5 la sută alte corpuri, 1 vag. Lei 415 suta kgr. tutti șlep Silistra.

Orz recolta 1937, de 59-60 kgr., 5 la sută nule, 2 vag. Lei 380 suta kgr. franco vag. Chilibia.

Cânepă recolta 1937, 1-2 la sută nule, 1 vag. Lei 765 suta kgr. franco gară București-Est.

Măzăriche pentru sămânță, 1 vag. Lei 325 suta kgr. franco vag. Țăndărei.

Turte de floarea soarelui, 2 vag. Lei 290 suta kgr. franco vag. Budești.

**OPERAȚIUNI DE FAINA**

Făină J. P. lei 8.90—9.50; făină P. N. lei 7.90—8.50.

Prețurile acestea se înțeleg loco moară București, inclusiv toate taxele.

—oxoxoxox★xoxoxoxo—

## Mișcarea societăților anonime

CONVOCĂRI

Sunt convocați în adunare generală ordinară, acționarii următoarelor societăți anonime:

SOCIETATEA BANCARA ROMANA, 29 Aprilie 1938, ora 12, la sediul din București, str. Lipscani 33.

UZINELE CERAMICE PLOEȘTI, 25 Aprilie 1938, ora 10, la sediul societății, în București, str. Șelari 9.

FABRICA DE MATASE „Dr. ST. CERCHEZ", 23 Aprilie 1938, ora 10, la sediul societății, în str. Petru Rareș No. 12, București.

CREDITUL ROMANESC, 23 Aprilie 1938, ora 11, la sediul societății din str. Const. Mille 16, București.

UNIUNEA ROMANEASCA, 23 Aprilie 1938, ora 16, la sediul societății din București, str. Const. Mille 16.

PETROL-BLOCK, 27 Aprilie 1938, ora 10, la sediul societății, în București, str. N. Golescu 7.

SOCIETATE ANONIMA DE MINE ȘI GRANIT DIN POENI, 18 Aprilie 1938, ora 18, la sediul societății din Cluj.

## Bursa cerealelor și peștelui la Galați

GALAȚI, 7. — Piața slabă. In port și docuri au sosit 14 vagoane cu diverse cereale.

In obor nu au fost sosiri. Prin bursă s'a încheiat o tranzacție de 3 vagoane floarea soarelui cu 52.750 franco gara Babadag.

Cotează la Bursă: grâu 77 cu 3 la sută, 50.5000 linie, scade 1000 lei la vagon; orz de 59.30 cu 6 la sută 37 mii 250; ovăz de 40 cu 10 la sută cu 47.000 magazie; secară de 69.70 cu 5 plus 8 la sută 41.000 linie; scade 1000 lei la vagon, porumb vechi 30 mii 500; duplicat scade 500 lei la vagon; porumb nou 28.750 scade 250 lei la vagon; fasole de rând 53.000 linie; semințe de bostan 75.000 linie; mușlar galben 51.000 linie; floarea soarelui 50.000 lei vagonul linie.

PIAȚA PEȘTELUI

In halele pescăriilor statului au sosit 27.353 kgr. diverse specii de pește din regiunile: Tulcea, Brăila și Brateș.

Prin licitație publică s'au vândut: cega 37—165; nisetrul 51—95; morun 55—70; păstrugă 40—51; șalău 50—70; pană de somn 53—63; iarma 39—55; iabrac 35—39; somotei 15—22; crap 50—62; ciortocrap 34—41; ciortan 14—19; plătică 22—30; știucă mare 22—35; știucă mică 15—19; biban 9—22; lin 19—24; caracudă 7—30; babușcă 15—18; avat 20—22; obleți 12—25; cârjeancă 23, colcan 24—46; guvizi 12—31; caraș argintiu 16—25; scrumbii de Dunăre 48—68; scrumbii de mare 32—58; raci 0,35—0,70.

## Piața cerealelor la Constanța

CONSTANȚA 7. — Au sosit prin bursă: 1 vag. grâu, 8 vag. soia, 7 vag. orz, 7 vag. porumb, 2 vag. măzăriche, 1 vag. floarea soarelui.

Prin bursă s'au vândut: 8 jum. vag. și 2 jum. vag. porumb.

**Predări imediate linie siloz:** grâu de 76, 50.000, grâu de 78, 53.000; grâu cu corpuri străine și alte defecte de 78 52.500; orz de 55, 40.000; orz de 57, 39.875; porumb 30.500—30.750.

**Predări cu termen:** orz 58-59, 39.500 rapiță naveta 70.000; rapiță coltza 71.000; rapiță de primăvară 50.000; rapiță sălbatecă 42.000; măzăriche 46.000; mazăre Victoria 48.000; rapiță semănată 33.000; fasole Ialomița 52000 fasole de Bazargic 55.000; fasole de Transilvania 61.000; grâu de 78 cu 3 la sută, 53.000; secară 44.000; ovăz 46.000; porumb cu 16 grade umiditate 31.000; floarea soarelui 51.000; in 115.000.

In silozuri se găsesc depozitate: 100 vag. porumb; 57 vag. orz; 7 vag. măzăriche; 60 vag. floarea soarelui; 876 vag. grâu; 2 vag. măzăriche; 2 vag soia.

## Acțiunea guvernului pentru redresarea economică a țării

### Soluționarea problemei creditului. Lichidarea vechilor creanțe

*Infăptuirea reformei statului, în sensul promovării tuturor energiilor naționale capabile să concureze la propășirea noastră ca stat și nație, a situat în primul plan al preocupărilor guvernanților problemele economice.*

*La efortul impus de vitregia unor împrejurări vremelnice, factorii de răspundere au concentrat țara pe categorii profesionale, dând întâietate factorilor de producție, a căror animare se va face în cadrul unor măsuri unitare.*

*Titularii departamentelor de resort studiază fenomenele în adâncul lor, spre a le găsi soluția care să rimeze cu starea internă de fapt, și care, în același timp, să poată fi pusă de acord cu influențele economice.*

**PROBLEMA CREDITULUI**

**Țara degrevată de politicianism prin noua așezare constituțională va fi pregătită febril la o reconstrucție a armăturii sale economice pentru completa ei refacere. Această acțiune constructivă economică va fi concepută în așa fel încât să se creeze mari posibilități de credit. Scântreia rezervoului de credit va fi astfel aprinsă.**

**Această problemă a fost punctul de preocupare și de îngrijorare a tuturor guvernelor din ultimii ani fără ca să se dea o soluție practică și satisfăcătoare. Guvernul de astăzi, caracterizat ca un guvern esențial de reconstrucție va încerca să dea o soluție satisfăcătoare problemei arzătoare a creditului. Misiunea lui constructivă n'ar putea fi îndeplinită decât soluționând în prealabil această problemă.**

**S'a discutat și se discută încă intens în cercurile diriguitoare despre credit, toți menținându-se însă totdeauna la înțelesul lui abstract. Creditul transpus în viața practică dincolo de concepția lui metafizică nu poate exista decât în realitatea celor două elemente de bază pe care se sprijină și cu care se confundă și anume:**

1. Instrumentul bancar capabil să dreneze capitalurile tezaurizate;

2. Un producător capabil și juridicește și economicește să absoarbă capitalurile ce eventual instrumentul bancar i-ar pune la dispoziție.

**La noi astăzi nici unul din aceste elemente de bază, nici instrumentul bancar nici producătorul economic n'au sănătatea necesară unei funcțiuni de credit care să creieze elementul psihologic de credit capabil de a pune în mișcare economia națională.**

**Căci ghețarul vechilor creanțe convertite pe deoparte, fără să fie lichidate, blochează, paralizând instituțiile bancare iar pe de altă parte fiind o povară prea grea pentru producător făcându-l inapt de a mai putea absorbi noui capitaluri a devenit un impediment în desvoltarea economiei noastre.**

**Așa că înainte de orice încercare de reconstrucție trebuesc luate măsuri categorice pentru deblocarea și desghețarea a acelor creanțe vechi care stau în drumul hotărârei de refacere a economiei naționale. E nevoe ca pe deoparte instrumentul bancar să devie viu și liber prin lichidatea capitalului său, iar pe de altă parte producătorul să fie degrevat de o povară care l-a paralizat și l-a scos din ruajul economic.**

**LICHIDAREA CREANȚELOR**

Astfel marea problemă a datoriilor care a agitat aproape un deceniu viața noastră socială și politică s'ar putea transforma într'o problemă soluționabilă de credit prin intervenția statului și cu ajutorul B. N. R.

Cu o funcțiune normală de credit în situația de astăzi orice emisiune de monetă aruncată în câmpul productiv după câteva luni se transformă în aur în folosul întăririi monetei.

Pacea și munca constructivă la care guvernul actual a făcut apel ca fiind un comandament al instinctului național de conservare nu pot regenera decât dintr'o însănătoșire, prin deblocarea creanțelor vechi, a celor doi factori de bază instrumentul bancar și producătorul economic care să pue în mișcare forța creditului.

## Reglementarea producției seminței de sfeclă de zahăr

**Eri s'a ținut, sub președinția d-lui Const. Sescoreanu, ședința comisiunii interimare a Uniunii Camerelor agricole.**

**In urma discuțiunilor avute, s'a hotărât să se facă ministerului agriculturii, următoarele propuneri:**

**Toate chestiunile referitoare la industriile agricole să fie trecute în seama ministerului de agricultură întrucât interesează mai mult pe agricultori atât ca producători de materii prime cât și ca consumatori ai produselor industrializate.**

**In ce privește problema seminței de sfeclă de zahăr și furajeră s'a hotărît:**

**a) Pe viitor fabricile de zahăr nu vor mai decide singure asupra varietăților de sfeclă de zahăr cari vor putea fi cultivate; o comisiune compusă din agricultori, industriași și ministerul de agricultură va stabili varietățile cari se vor putea cultiva, având în vedere interesele părților interesate; b) sămânța de sfeclă de zahăr și furaj nu va putea fi cultivată decât de agricultori cari vor fi autorizați de minister în urma indicațiilor tehnice ale I. C. A. R.-ului. Tot controlul tehnic al producțiunei semințelor se va încredința I. C. A. R.-ului.**

**Fabricile de zahăr nu vor putea produce pe viitor semințe de sfeclă; c) sămânța de sfeclă de zahăr se va produce pe viitor în țară. Importul se va reduce pe măsură ce se vor crea varietăți proprii (naționale); d) prețul minimal al semințelor de sfeclă la producători va fi fixat de minister pentru a asigura rentabilitatea culturii.**

## Licitatii publice

MINISTERUL DE INTERNE, Casa de Credit și Economie a funcționarilor ministerului de interne, 3 Mai 1938, ora 10: furnizarea a cca 350 vagoane lemne de foc (cer și fag) tăiate, sparte și transportate la domicilul funcționarilor. Licitația se va ține la sediul Casei de Credit, str. Poincaré 15.

MINISTERUL APARARII NAȚIONALE, PIROTEHNIA ARMATEI, 28 Aprilie, ora 10: licitație pentru mașini de fabricație;

28 Aprilie, ora 10: amenajarea unui poligon de experiență;

30 Aprilie, ora 10: fierărie, vopselărie;

2 Mai, ora 10: cutii mari de carton;

4 Mai, ora 10: 4 autocamionete, necesare transportului de munițiuni.

Licitațiile se vor ține la Pirotehnia Armatei.

MARELE STAT MAJOR, DIVIZIONUL TRUPEI, 19 Aprilie 1938, ora 10: cumpărarea a 500 vagoane lemne, esență fag, pentru nevoile ofițerilor și funcționarilor civili din M. St. Major, str. G-ral Cortescu 5.

MINISTERUL APARARII NAȚIONALE, 28 Aprilie 1938, ora 18.30: a doua licitație pentru construcții de magazii de lemn.

Licitațiile se vor ține în București, la M. A. N., piața Walter Mărăcineanu și garnizoanele: Aiud, Sibiu, Cernăuți, Iași, M.-Ciucului, Brăila și R.-Vâlcea.

## BURSA

### 7 Aprilie 1938

**Bursa este fermă, cursurile susținute. Astra Română, cotată la Paris cu un spor de 5 franci față de ultima cotațiune, este insistent cerută în jurul cursului de 845—850 lei. Letea înregistrează un plus de 20 lei, dela 750—750.**

**Târgul de efecte este deasemenea susținut. Tendința a rămas fermă.**

**Au încheiat:**

**Scris. Urb. Buc. em. noi 60, 59¾.**
**Consolidare 38,5/8, ¾, 38,825.**
**Desvoltare ex. cup. 45½, ¼.**
**Renta 1933 61.**
**Stabilizare 45¾, 7/8, 46.**
**Improprietărire 64¾, 7 8.**
**Unirei 1919 63½.**
**Urb. Buc. 5% vechi 38, 38¼, 3 8.**
**Urb. Buc. 10% 60,1/8.**
**Inzestrare mari 79.**
**Inzestrare mici 75½.**
**Refacerii 65.**
**Acțiuni Creditul Minier 280, 77.**
**Acțiuni Mica 1320, 10, 15, 12, 10.**
**Acțiuni Letea opt. 750, 760, 770.**
**Acțiuni Astra Română 845, 48, 50.**
**Acțiuni Petrol Block 85, 82.**
**Acțiuni Letea pui 515.**
**Acțiuni Reșița optate 474, 75, 73, 72.**
**Acțiuni B-ca de Scont 315.**
**Acțiuni Clădirea Rom. 258, 59, 62.**
**Acțiuni S. T. B. 1240.**

### CURSUL DEVIZELOR

| | |
|---|---|
| **Paris** | **3.20—3.35** |
| **New-York** | **98—100** |
| **Londra** | **4,90—500.50** |
| **Olanda** | **54,80—55.80** |
| **Elveția** | **22,75—23.20** |
| **Bruxelles** | **16.65—17.—** |
| **Varșovia** | **18.65—19.05** |
| **Italia** | **5.19.66—5.19.66** |
| **Pengoe** | **22,50—27.50** |
| **Viena** | **23—24.50** |
| **Kor.** | **844—351** |

**La cursurile de mai sus, se adaugă prima de 38%.**

### CURSUL OFICIAL AL MONEDELOR LA BANCA NAȚIONALA

| | |
|---|---|
| **Franci francezi** | **3,20—3.35** |
| **Lira Palestineană** | **491—501 (x)** |
| **Kor. Suedeze** | **25.35—25.85 (x)** |
| **Lira italiană** | **519,66—519,66 (x)** |
| **Zloți** | **18.65—19.05 (x)** |
| **Otomane** | **82—83 (x)** |
| **Belgas** | **16,65—17 (x)** |
| **Kc.** | **3.44—3.51 (x)** |
| **Schillingi** | **23—24.50** |
| **Elveția** | **22.75—23.20 (x)** |
| **Dolari** | **182—192** |
| **Olanda** | **54,80—55.80 (x)** |
| **Dinari** | **28,98—3.05** |
| **Pengoe** | **26,50—27.50** |
| **Drachma** | **99.105—1.107** |

**La monedele mai sus însemnate (x) se adaugă un plus de 38% atât la vânzare cât și la cumpărare.**

### VALUTE EFECTIVE IN TARGUL LIBER

| | |
|---|---|
| **Franci francezi** | **645 680** |
| **Lire sterline** | **1580—1720** |
| **Dolari** | **207—215** |
| **Florini olandezi** | **110—120** |
| **Napoleon** | **1325—1360** |
| **Leva** | **160—175** |
| **Zloți** | **32—34** |
| **Rentenmark** | **38—42** |
| **Pengoe** | **36—37½** |
| **Otomane** | **120—130** |
| **Lire sterline** | **1070—1110** |
| **Kc.** | **5.75—6.25** |
| **Elveția** | **48—51** |
| **Dinari** | **390—420** |
| **Italiene** | **825—860** |
| **Drachma** | **145—165** |
| **Viena** | **21—23** |

### CURSURI INFORMATIVE rămase pe ziua 7 Aprilie 1938

| | | |
|---|---|---|
| **SCRISURI** | | |
| Func. Rurale | 10% | 79½—80 |
| Func. Rurale | 5% | 39½—40 |
| Func. Urb. Buc. | 10% | 60 —62½ |
| Func. Urb. Buc. | | 38 —38½ |
| Func. Urb. Iași | 10% | 46½—47 |
| Func. Urb. Iași | 5% | 35 —35½ |
| Bon Casa Rur. | | 49½—60 |
| **OBLIGAȚIUNI** | | |
| Com. Buc. 5% | | 53—55 |
| Com Buc 4% | | 46—48 |
| Com Buc 8½% exec. | | 41—42 |
| Com. Loc. cit. 5% | | 57—58 |
| Jud. Com. 4% exec. | | 64—65 |
| Jud. Com. 5% | | 62½—63 |
| **RENTE** | | |
| Con. A. și B. 4% | | 39 —40 |
| % 1913 | | 56½—57 |
| Idn 1916 | | 62½—63 |
| Unirei 5% 1919 e. c. | | 63 —63½ |
| % 1920 | | 64%—65 |
| 5½ Perpetuă | | 61—61½ |
| 77%¹/₂ st. dol. ex. cup. | | 45½—46 |
| 7½% 1931 desv. ex. cup. | | 45 —45½ |
| ½ 1933 | | 60½—61 |
| 3½ consolidare | | 38½—39 |
| 4% Bon de impozite | | 41½ 42 |
| Inzestrării mari | | 78½—79 |
| Exproprierii | | 64½—65 |
| **ASIGURARI** | | |
| Dacia România | 4650 | 4800 |
| Generala | 1120 | 1140 |
| Naționala | 225 | 235 |
| Agricola Fonciera | 295 | 305 |
| **BANCI** | | |
| Banca Națională | 4850 | 4900 |
| Românească ex. cup | 510 | 520 |
| Creditul Minier ex. cup | 375 | 385 |
| Comerciala Rom. | 255 | 265 |
| Cerealiștilor | 300 | 310 |
| Scont | 310 | 320 |
| Agricola | 120 | 130 |
| Comerț Craiova | 170 | 180 |
| **SOCIETATI** | | |
| Astra Română | 8[illegible] | 355 |
| Steaua Rom. ex. cup. | 380 | 390 |
| Creditul Minier ex. cup. | 270 | 280 |
| Petrol Block | 80 | 85 |
| Concordia | 500 | 510 |
| I. R. D. P. | 80 | 85 |
| Redevența | 205 | 215 |
| Petrolul Românesc | 470 | 480 |
| Petrol Românesc | 475 | 485 |
| Reșița pui | 470 | 480 |
| Tramvaie com. | 1240 | 1250 |
| Mica | 1300 | 1310 |
| Creditul carbonifer | 580 | 590 |
| S. R. D. ex. cup. | 715 | 725 |
| Letea opt. | 765 | 775 |
| Carpatina | 445 | 455 |
| Creditul Industrial | 645 | 655 |
| Locuințe eftine | 175 | 185 |
| Clădirea Românească | 260 | 270 |
| Letea cu 1 vârs. | 510 | 520 |

Digitized by Biblioteca Universitară "Carol I" Bucureşti

**Biroul de Arhitectură Peisagistă**

Calea Victoriei 50 B/4
Pasagiul Victoriei
București Telefon 5.41.18

Execută: Parcuri, Grădini și tot felul de decorațiuni florale

Furnizăm trandafiri din Timișoara noutăți alese prețuri excepțional reduse

SPUMOASA PASTĂ DE DINȚI

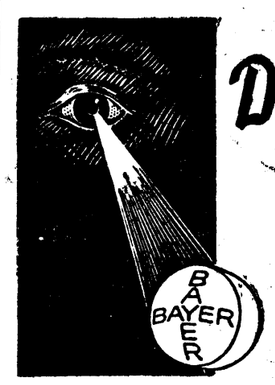


**Deschideți ochii!**

Tot mereu se ivesc contrafaceri, sub denumirea de „Aspirină" eftină dar fără a fi „Aspirină" și putând avea urmări dăunătoare pentru sănătatea Dv.

TABLETELE
**ASPIRIN**
veritabile numai cu CRUCEA „Bayer"

VIAȚA ȚI-SE PARE O GLUMA
Când bei vinul **„VOIE BUNA„**
Pivnițele Dealul Zorilor

Renumitele pepiniere Dr. ALFRED AMBROSI-Mediaș
oferă **VIȚE ALTOITE**
de cal. superioară din cele mai nobile varietăți pe portul special
BERL. KOBER 5 BB.
Comenzile se primesc și la filiala noastră din București, Calea Victoriei 122, Tel. 4.96.56.

**VIȚE ALTOITE**
autentice, eftine, la renumitele pepiniere
**CASPARI,** Succ. Ing. J. HOEFNER
Adresa: București 2, Str. SIRENELOR No. 29
Catalog gratuit. Telefon: 4.07.48

DE
**Sărbători**
cumpărați
**INCALȚAMINTE**
**ARTICOLE de VOIAJ**
**numai din piele**
mai eftin ca oriunde
dela depozitele de vânzare ale fabricilor
**D. MOCIORNIȚĂ**
BUCUREȘTI: Str. Carol 29, Calea Griviței 128 și Șoseaua Mihai Bravu 12 (Obor)
PROVINCIE: Cluj, Brașov, Craiova, Galați, Ploești, Roman, Tecuci, Buzău, Constanța, Câmpulung, Târgoviște, Turtucaia, Bistrița (Năsăud), Brăila, Slatina, Pitești, Caracal, Roșiori de Vede și Reșița

# Mișcare în magistratură

Ministerul Justiției a întocmit un Decret cu următoarea mișcare în magistratură:

D. Nicolae A. Timiraș, judecător de instrucție cu grad de președinte de tribunal la trib. Prahova, se numește după cerere judecător de ședință cu același grad la același tribunal în locul d-lui judecător Anghel N. Dragomirescu, care trece în postul ocupat de d. N. A. Timiraș.

D. Ioan A. Cristea, judecător cu gradul de președinte de tribunal la judecătoria mixtă Sibiu, se numește judecător de ședință cu același grad la trib. Bacău în locul vacant.

D. Victor A. Marinescu, judecător supra-numerar la judecătoria mixtă Sibiu, se confirmă judecător la aceeași judecătorie în locul d-lui I. A. Cristea trecut în alt post.

D. Mircea I. Floareș, judecător supra-numerar la judecătoria mixtă Sibiu se numește judecător de ședință la trib. Bacău ni locul vacant.

D. Richard N. Flechtenmacher, judecător supra-numerar la judecătoria rurală Recaș din jud. Timiș Torontal, se permută la judecătoria rurală Balta din jud. Mehedinți în locul vacant.

D. Miron B. Păltineanu, judecător la judecătoria rurală Ciacova din jud. Timiș Torontal, se permută la judecătoria rurală Miercurea Sibiului din jud. Sibiu în locul vacant.

D. Ioan V. Hurmuzache, procuror supra-numerar la trib. Suceava, se permută procuror de secțiune la tribunalul Cernăuți în locul vacant.

D-nii Ioan G. Huzum și Gheorghe Botta, judecători supra-numerar la judecătoria urbană Cluj, se permută la judecătoria rurală Cluj în locurile vacante.

D. I. Mihăileanu, judecător de ședință la trib. Ciuc, se permută la trib. Dorohoiu, în locul d-lui Petre P. Fabriș care trece în postul ocupat de d. Ioan Mihăileanu, după cererea ambilor magistrați.

D. Traian Crașovanu judecător la judecătoria mixtă Lugoj, se permută la judecătoria rurală Teregova din jud. Severin în locul d-lui Emil S. Munteanu, care trece în postul ocupat de d. Traian Crașovanu după cererea ambilor magistrați.

D. dr. Ion Manoliu, medic legist supra-numerar la parchetul tribunalului Sibiu, se permută la parchetul tribunalului Covurluiu în locul vacant.

# ARENA POLITICA

## D. Hurmuz Asnavorian, victima unei mistificări

### Un strălucit stat de serviciu în slujba colectivității românești. Acte cari dovedesc lipsa de seriozitate a acuzațiilor.

*Trei avocați ai baroului de Ilfov au ridicat împotriva d-lui H. Aznavorian, una dintre figurile cele mai strălucite ale barei, o acuzare nedreaptă. Cu o copilăroasă lipsă de control, care exclude orice urmă de seriozitate, oameni cărora nimeni nu le-a contestat până astăzi vreun merit, se ridică împotriva unui coleg al lor, care și-a servit țara, așa cum se va vedea din cele de mai jos. Este o pără nedreaptă, findcă d. Aznavorian și-a făcut toate studiile în țară, clasele primare în orașul Constanța, cursurile liceale la liceul Sf. Sava din București, pe care le-a absolvit la 29 Iunie 1910, luând diploma cu No. 296.*

*S'a înscris la Facultatea de Drept din București și în anul 1913 și-a luat licența în drept, iar apoi la Paris, doctoratul juridic.*

*In anul 1912 a făcut serviciul militar la Regimentul 34 Infanterie ca soldat cu termen redus, înmatriculat la no. 26 din clasa 1912.*

***In anul 1913 d. Asnavorian a luat parte cu regimentul 34 infanterie la campania din Bulgaria, dela 23 Aprilie 1913 până la 31 August 1913, precum și la campania dela 1916, dela 15 August 1916 până la 15 Septembrie 1918, când a fost demobilizat de către regimentul 40 infanterie, conform adresei Nr. 7430 înrg. la 4490-918, în care se grupaseră batalioanele reg. 34 și 74.***

***A luat parte la luptele dela Neajlov în divizia 9-19, în compania comandată de locotenentul activ Ștefan Georgescu, participând efectiv la luptele dela Băneşti, Bălării și Gorneni, făcând parte din armata de acoperire a zonei Bucureștiului.***

### Un document edificator

*Dar să lăsăm, în această privință, să vorbească, pe însuși fostul comandant de companie al d-lui H. Aznavorian, d. St. Georgescu-Olenin, ofițer activ pe acea vreme, care a trăit clipele grele dela Neajlov, alături de omul nedreptățit astăzi.*

*D. căpitan Georgescu-Olenin ne trimite o scrisoare plină de elogii pentru bravura contestatului de azi și de indignare contra contestatorilor ei.*

**Citesc într'un ziar de dimineață, că trei avocați au solicitat anularea înscrierii în barou a colegului Domniilor Lor, Hurmuz Asnavorian, sub cuvânt că acesta nu ar putea face dovada cetățeniei române, a studiilor secundare și universitare, a satisfacerii legii recrutării, ba că nu ar avea nici act de naștere.**

**In calitate de fost comandant de companie, în timpul războiului, al d-lui Hurmuz Asnavorian, vă rog să publicați în ziarul Dv. rândurile de față, care nu au alt scop, decât arătarea faptelor sale de arme și a modului cum d-sa și-a făcut datoria de ostaș.**

**D-nul Hurmuz Asnavorian, plutonier de rezervă, a făcut războiul în calitate de comandant de ploton, în compania 7-a din regimentul 40 Călugăreni.**

**La intrarea noastră în campanie, d-sa, care tocmai își făcea doctoratul în drept la Paris, s'a întors în țară cu primul transport și dela regiment a fost trimis imediat pe frontul din Dobrogea, unde se găsea câte un batalion din regimentele 74 și 34 inf. Constanța, mai târziu contopite, pentru a forma batalionul 2 din regimentul 40 Călugăreni.**

**D-sa a refuzat orice însărcinare, care l-ar fi putut sustrage măcar intermitent, dela lupte și a cerut să fie întrebuințat numai pe front.**

**La început de Noembrie 1916, după luptele din Dobrogea, divizia 9-19, din care făcea parte și regimentul 40 Călugăreni, fiind trimisă în Carpați, și de aici pe frontul dela Dunăre, d. Hurmuz Asnavorian a luptat la Bălăria (noaptea de 18 Noembrie 1916), unde regimentul 40 Călugăreni a cucerit mai multe tunuri grele, făcând și numeroși prizonieri (personal d-sa a dezarmat și făcut prizonier un soldat german), la Gorneni și Băneşti, unde după o zi de atacuri la baionetă, batalionul II din regimentul 40 Călugăreni a reușit să cucerească tranșeele inamice, capturând numeroși prizonieri și material de război.**

**In ziua tragică de 20 Noembrie 1916, pe când trupele inamice, care trecuse Dunărea, se retrăgeau în dezordine, urmărite de trupele noastre victorioase, soarta a voit ca strălucita izbândă dela Neajlov să se transforme în dezastru: divizia 9-19, amenințată să fie încercuită de alte trupe germane ce veneau dinspre Olt și Carpați, trimite batalionul II din regimentul 40 Călugăreni, să reocupe Gornenii, pentru a-i susține retragerea.**

**Sub un bombardament concentric de artilerie, batalionul trece prin apă Nejlovul și confluenții lui și susține, printr'o luptă sângeroasă, contra trupelor germane, mult mai numeroase, retragerea diviziei. Covârșiți de puhoiul inamic, puținii rămași în viață au fost făcuți prizonieri.**

**In toate aceste lupte, d. Hurmuz Asnavorian a luptat cu bravură, în prima linie.**

**Ca dobrogean, aș mai putea adăuga că d-sa a fost cel mai strălucit elev al gimnaziului din Constanța și această faimă a păstrat-o și în anii de studii de mai târziu; cred însă că activitatea sa intelectuală și profesională e mai bine cunoscută de confrații care-i fac onoarea să se ocupe de persoana sa, modestă până la defect.**

**M'am mărginit numai să înșir bătăliile unde a luptat cu bravură și devotament pentru țară, căreia i-a dat totul.**

**Primiți, vă rog, Domnule Director, odată cu mulțumirile mele, asigurarea stimei ce vă păstrez.**

(ss) ST. GEORGESCU OLENIN
Doctor în drept și științe politice
dela Roma
Căpitan de rezervă

**București, 7 Aprilie 1938.**

### Cetățenia română

*Acesta este d. Hurmuz Aznavorian și aportul său de strădanii și sacrificii pentru colectivitatea românească.*

**După terminarea războiului, în baza decretului-lege Nr. 3902 din 29 Decembrie 1918, stabilind c'a participat la două războaie și pe temeiul articolului 1 al. 2, a căpătat cetățenia română cu ordonanța de încetățenire Nr. 57 din 7 Februarie 1919, investită cu formulă executorie și rămasă definitivă.**

**In baza titlurilor obținute în Universități, atât în țară cât și în străinătate a fost înscris în Baroul de Ilfov la 26 Februarie 1920.**

*A fost nevoie de această surprinzătoare ieșire a unor colegi prea puțin obiectivi, pentru a scoate din modestia sa pe un om cu atât de frumoase state de serviciu.*

*Pentru demnitatea și seriozitatea acțiunii de purificare începută în Barou, s'ar cuveni desigur altă atențiune față de oameni cari și-au servit țara în timp de război și în timp de pace ca d. Aznavorian. Acest lucru este de dorit cu atât mai mult într'o țară de eleganță sufletească, cum este România și într'un corp de elită cum este Baroul.*

—oxoxoxox★xoxoxoxo—

### D. mareșal Averescu la Palat

*D. Mareșal Averescu, membru în Consiliul de Coroană, s'a prezentat eri la Palatul Regal, înscriindu-se în registre.*

—oxoxoxox★xoxoxoxo—

### Un nou concediu acordat d-lui Volanski

**Printr'un decret regal semnat ieri, se acordă d-lui Dimitrie Volanschi, prim președinte la Inalta Curte de Casație și Justiție, un concediu de 12 zile cu începere dela 4 Aprilie 1938, pentru motive de sănătate.**

## Modificarea legii pentru încurajarea artelor

La ministerul cultelor și artelor s'a întocmit un decret-lege pentru modificarea art. 4 din legea pentru încurajarea artelor plastice din 6 Martie 1937.

Prin acel articol s'a înființat pe lângă ministerul cultelor și artelor o comisiune specială pentru calificarea pictorilor bisericești autorizați.

Constatându-se unele lacune atât în ceiace privește compunerea și funcționarea acestei comisiuni, cât și în privința criteriilor de acordare a autorizațiilor pentru pictorii și zugravii bisericești, decretul-lege reglementează categoriile de specialiști cărora li s'ar putea da autorizații.

Deasemenea decretul-lege prevede noui norme pentru supravegherea și controlul general al atribuirii și executării lucrărilor de pictură bisericească.

Decretul a fost înaintat consiliului legislativ pentru a-și da avizul.

—oxoxoxox★xoxoxoxo—

### Dela Președinție

**I. P. S. Patriarhul Miron Cristea, președintele consiliului, a lucrat eri dim. cu d. Măgureanu, subsecretar de stat la președinția consiliului, stabilind normele de lucru la acest departament.**

**D. M. Măgureanu, subsecretar de stat al președinției consiliului, a primit eri pe d. g-ral Iacobici, comandantul corpului II de armată.**

## Programul de lucru al d-lui subsecretar de stat D. V. Țoni

### Imbunătățirea învățământului primar și normal

Astăseară a avut loc în localul școalei primare Nr. 3 „Nicolae Golescu", conferința d-lui D. V. Țoni, subsecretar de Stat al ministerului educațiunii naționale.

D. D. V. ȚONI

Au participat foarte mulți învățători.

Conferențiarul arată în primul rând necesitatea faptului de a lua contact din primul moment al venirii d-sale la minister, cu învățătorimea.

Suveranul, în intenția fermă de a ridica învățătorimea română, a așezat în fruntea ministerului culturii pe unul ridicat din rândurile ei.

D. Țoni arată câteva din intențiile d-sale.

**PROBLEMA TRANSFERARILOR ȘI A DETAȘARILOR**

**Ceiace trebuie să predomine în rândurile învățătorimii este ideia de ordine, care să învingă haosul și debandada de până acum. Și dă exemplu problema transferărilor și a detașărilor, lucruri de care s'a abuzat în cel mai groaznic chip.**

**Cumulul, spune d-sa, este o buruiană otrăvitoare care trebue să fie stârpită.**

**Nu se vor mai îngădui de aici înainte directori de școală în acelaș timp inspectori și membri în toate comitetele școlare.**

**Menținerea în slujbă a acelora care au depășit limita anilor, este considerată ca o mare nedreptate.**

**De ce să se țină în posturi oameni care și-au împlinit misiunea, când în spatele lor mii de tineri dornici de muncă mor de foame?**

**Se va avea în vedere îmbunătățirea învățământului primar și normal.**

**CURSUL COMPLIMENTAR**

*In ceeace privește învățământul primar, se va defini odată pentru totdeauna ființa cursului complimentar.*

*Cursul complimentar, spune d-sa, a fost până acum o ficțiune, numai de formă.*

*Nici nu putea exista dealtfel, când nu există pentru el săli speciale de curs, material didactic și manuale și nici învățători pregătiți în vederea unui curs superior celui primar.*

*Se vor fixa normele după care se vor acorda direcțiile de școală.*

*Se va ține seama numai de merite personale, făcându-se abstracție de orice considerație, cum se făcea în trecut.*

*Controlul, din care s'a făcut până acum obiect de recompensare politică, se va reglementa și el.*

*Se va stabili numărul revizorilor în raport cu importanța regiunii respective.*

*Pregătirea și perfecționarea învățătorilor trebue să stea pe primul plan.*

**ORGANIZAREA INVAȚAMANTULUI NORMAL**

**In ceeace privește învățământul normal, se va face o nouă organizare.**

**Se vor desființa toate școlile normale care nu corespund cerințelor de azi.**

**Profesorii vor fi recrutați din cel mai select corp didactic.**

**Pentru perfecționarea culturii învățătorilor, se vor creia „Academii Pedagogice".**

**Se va ridica starea morală și materială a învățătorimii.**

**Se vor creia sanatorii pentru învățătorii tuberculoși și case de odihnă în localurile școlilor desființate.**

**UN APEL**

*Pentru toate marile realizări ce se vor face spre folosul corpului învățătoresc, d-sa cere numai muncă, credință, devotament și sacrificiu.*

*Spre a ajuta pe Suveran în marea operă socială ce o are de îndeplinit, învățătorii trebue să facă îndreptarea sufletului poporului.*

*Recomandă solemn învățătorimii de a se înrola sub steagul străjerimii, ridicat de primul Străjer al țării.*

*Incheind, d. Țoni cere ca toți să-și îndrepte gândul spre M. S. Regele, cel care are în mâna Sa destinele Neamului și întreaga activitate națională.*

Solemnitatea s'a terminat cu intonarea Imnului Regal de întreaga asistență.

## Prelungirea acordului datoriei externe

### Nu s'a luat nicio hotărire până azi

**Eri au continuat la ministerul de finanțe discuțiunile în jurul cunoscutei propuneri a creditorilor francezi și englezi, privitoare la prelungirea pe un an a acordului pentru plata cuponului datoriei externe.**

**S'au analizat toate problemele ridicate de oferta creditorilor, examinându-se consecințele pe care le va da diferitele ipoteze de admitere a ei, în total sau în parte.**

**Contrar știrilor apărute în unele ziare însă, nu s'a luat nici o hotărire definitivă în ceeace privește răspunsul guvernului român la oferta primită.**

**Discuțiunile vor continua și astăzi ele urmând a fi încheiate, după toate probabilitățile abia Sâmbătă.**

**Deabia atunci se vor fixa în instrucțiuni precise, vederile ministerului de finanțe, în această chestiune și d. Lazeanu se va reintoare la Paris pentru a prezenta reprezentanților creditorilor externi din Capitala Franței, punctul de vedere românesc.**

**In orice caz, o înțelegere deplină se va realiza în cel mai scurt timp.**

## Nouile plăți particulare în Cehoslovacia

### O importantă hotărâre a Băncii Naționale

Banca Națională a României a trimis eri băncilor autorizate următoarea circulară, privind nouile plăți particulare în Cehoslovacia pentru turism și sănătate:

**„Vă facem cunoscut că, începând de astăzi în urma intrării în vigoare a noului acord cu Cehoslovacia, plățile particulare în Cehoslovacia, pentru turism, și sănătate, se vor face numai din disponibilul Băncii Naționale.**

**In consecință coroanele cehoslovace necesare acestor plăți, nu se vor mai procura dela negociere.**

**Sistemul efectuării acestor plăți rămâne acelaș, cu singura diferență că alimentarea conturilor dv., se va va face din disponibilul B. N. R., și potrivit instrucțiunilor noastre anterioare cu privire la acest fel de plăți.**

**In ceiace privește disponibilitățile dvs. în coroane cehe negociabile, ele se vor utiliza până la epuizare.**

**Vă atragem atențiunea că potrivit acordului sumele destinate cheltuelilor de voiaj vor fi distribuite călătorilor ce merg în Cehoslovacia în limita a 4000 kc. anual de fiecare persoană adultă.**

**Plățile în favoarea beneficiarilor vor fi executate în Cehoslovacia în două tranșe egale și la intervale de cel puțin șapte zile între fiecare plată".**

—oxoxoxox★xoxoxoxo—

### Centenarul lui Gambetta

PARIS, 7. (Rador). — O ceremonie a avut loc azi la Sevres, sub președinția d-lui Herriot, cu prilejul centenarului lui Gambetta.

D. Steeg, ministru de Stat, a ținut o cuvântare în care a arătat că națiunea franceză a fost ridicată din dezastrul provocat de dictaturi, grație Republicei, care a chezășuit securitatea și demnitatea patriei.

## Cum se timbrează petițiunile adresate ministerului finanțelor

*In vederea aplicării modificărilor aduse legii timbrului ministerul de finanțe a dat eri administrațiilor următoarele instrucțiuni:*

*Noua redactare a art. 99 L. C. D., are următorul cuprins: „Toată procedura pentru constatarea impunerilor prevăzuta de prezenta lege e supusă la plata taxelor de timbru în conformitate cu dispozițiunile legii timbrului". Impunerea constă în aplicarea timbrului de petiție, a unui timbru fix și unul proporțional, după valoarea drepturilor patrimoniale ale contribuabililor ce se cer scăzute în fața instanțelor de judecată fiscală sau ministerului de finanțe.*

**CUM SE TIMBREAZA DECLARAȚIILE DE IMPUNERE**

Prin art. 4 § 1 s'au supus la taxa timbrului de 8 lei (timbrul de petițiune).

Declarațiunile de impunere, adică toate declarațiunile de venituri din agricol, clădiri, mobiliar, comercial și industrial, salarii, profesional și supracotă. Se cuprinde aci, toate declarațiunile, fie că venitul se declară în cursul anului la începerea exercitării unei întreprinderi sau realizarea unor venituri accidentale, anual sau la recensământ, fie că el este reținut prin stopaj la sursă și cu o declarație, anexă statelor, se varsă apoi la stat după exigibilitate.

Orice fel de cereri de scădere și încetare, cum ar fi: cererile pentru scăderea valorii locative potrivit dispozițiilor art. 13 L. C D., sau pentru reducerile și scutirile precăzute în legea contribuțiunilor directe; cererile de încetarea unui venit agricol, comercial, industrie sau profesie după art. 92 L. C. D., cererile pentru scăderi de sarcini hipotecare și chirografare conform dispozițiilor art. 65 L. C. D.; declarațiunile pentru arătarea chiriașilor, art. 84 al. 5 L. C. D.; ori ce comunicări de venituri impozabile, după art. 25, 26 și 52, toate conform legii contribuțiunilor directe.

**CITAȚIILE NU SE TIMBREAZA**

**Se precizează că citațiunile, minutele și deciziunile primelor instanțe și ale comisiunilor de apel, nu sunt supuse nici unei taxe de timbru după nouile modificări.**

**UNDE SE PERCEPE TIMBRUL FIX**

*Potrivit dispozițiunilor art. 5 § 1 legea timbrului, se va impune, tot cu începere dela Aprilie 1938, cu:*

Lei 27 timbru fix.

*Toate cererile sau petițiile de apel introduse în contra proceselor verbale de impunere ale primelor instanțe, stabilite la recensământ, prin impuneri anuale sau la începerea exercitării unei exploatări agricole și întreprindere de comerț, industrie sau profesie, precum și apelurile în contra deciziunilor date de primele instanțe în contra cererilor de scădere de orice fel.*

*Orice cerere, adresată direct ministerului de finanțe, pentru reduceri sau scăderi de acordat — pe cale administrativă privind drepturi patrimoniale, stabilite după dispozițiile legii contribuțiilor directe.*

**Cu impozit proporțional de 0,60 la sută, osebit de taxa timbrului, toate cererile de apel și acelea pentru reduceri sau scăderi adresate direct ministerului, adică aceleași acte așa cum s'a arătat mai sus la pct. 1 al a și b.**

**Timbru fix de lei 27, se aplică în timbre mobile.**

**Impozitul proporțional timbru de 0,60 la sută, se va percepe prin viză sau anulare de coli timbrate. Anularea colilor timbrate se va face scriindu-se pe timbru mențiunea „anulat" și pe coală apoi specificându-se numărul de jurnal al petiției la care s'a anulat.**

**Când impozitele se plătesc pe cale de viză, odată cu cererea se depune și recipisa sub care s'a făcut venit, făcându-se mențiune de numărul ei în rezoluția cererei.**

**PRECIZIUNI NECESARE**

*Este de observat că la calcularea impozitului proporțional de 0,60 la sută asupra cererilor pentru reduceri sau scăderi după legea contribuțiunilor directe, pe cale administrativă adresate direct ministerului, nu există un minim neimpozabil de 5 000 lei ca la cererile de apel, astfel că impozitul este de calculat asupra întregei sume cerută a se reduce sau scădea. pozitul proporțional de 0,60 la sută se va aplica numai la cererile care se vor adresa direct ministerului de finanțe și pentru care ministerul este nevoit, după înregistrare, să le trimită spre cercetare și referințe administrațiilor, serviciilor de constatare sau percepere, etc.*

*Taxa de timbru fix de lei 27 și*

# Sport

## Chinezul a învins ieri
### la Timişoara pe Dragoş Vodă, cu 3-0 (2-0)

TIMIŞOARA 7. — Gruparea Dragoş-Vodă din Cernăuţi, după matchul susţinut la Lugoj Duminică nu s'a îndreptat spre Cernăuţi, cum s'a crezut, ci a poposit la Timişoara. Azi după amiază cernăuţenii au susţinut un match amical cu Chinezul, din localitate, terminat cu scorul de 3-0 (2-0) în favoarea timişorenilor. Gazdele au fost net superiori, în tot timpul jocului, aşa cum arată şi scorul dealtfel. Au marcat: Schmidt în propria poartă, în minutul 28 iar Thirjung în minutele 25 şi 60.

S'au remarcat dela Chinezul: Rock, Kohl, Demetrovici şi Thierjung, iar dela oaspeţi: Suc, Panenka şi Vasilescu.

Chinezul: Rock, Tieffert, Kohl, Naghy, Hoffmann, Demetrovici, Szilard, Klimek, Thierjung, Lasung, Tabacu.

Dragoş Vodă: Hesan, Hosbein, Pentelesciuk, Schmidt, Strutinski, Gazda, Vasilescu, Suk, Panenka, Viemert, Kucerovski.

## Concursul internaţional hipic
### dela Bucureşti se va desfăşura între 8-16 Iunie

**Concursul internaţional hipic dela Bucureşti, are loc între 8—16 Iunie. Preşedintele concursului e d. general Ilasievici. Participă 10—12 naţiuni. Inscrierile pentru grandiosul concurs se face prin federaţia equestră Română. Cu organizarea concursului dela Bucureşti a fost însărcinat d. maior Chirculescu, din regimentul 3 Călăraşi. Pentru organizarea concursului, ministerul apărării naţionale din Bucureşti a subvenţionat federaţia română equestră cu suma de 3 milioane, sumă necesară întreţinerii echipelor străine participante şi alcătuirea premiilor. Grandiosul eveniment dela Bucureşti, aşa cum am anunţat, va fi patronat de M. S. Regele Carol II-lea.**

## Csilagy antrenorul lui Rovine Griviţa
### a plecat din Craiova

CRAIOVA 7. — Din cauza marilor greutăţi financiare în care se zbate acum Rovine Griviţa, comitetul grupării a înţeles să nu-l mai menţină ca antrenor pe Csilagy, căci ar fi în imposibilitate să-i mai plătească salariul. In faţa acestei stări de lucruri, Csilagy a denunţat angajamentul pe data de 1 Aprilie, dar cu condiţia să i se plătească restanţele de salariu pe lunile trecute şi la care are dreptul.

Csilagy a plecat la Bucureşti unde speră să i se ofere un angajament mai bun, mai ales că şi la Craiova ca şi în orice oraş a fost, a satisfăcut complect, fiind foarte muncitor şi cunoscător.

Plecarea lui lasă un gol simţitor în sportul craiovean.

## F.C. Rapid întâlneşte pe C.A.O.
### Duminică la Giuleşti

Duminică pe terenul din Giuleşti, gruparea gazdă F. C. Rapid dă replica clubului orădean C.A.O.

Feroviarii după victoria de Duminică dela Petroşani depun toate strădaniile pentru a se menţine la locul de acum în clasamentul seriei I, clasament ce îi asigură intrarea automat în noua divizie A.

Insă matchul nu este câştigat, clubul lui David în mare revenire de formă poate răsturna cu uşurinţă calculele feroviarilor, mai ales privind prin prisma jocului furnizat de C.A.O. la Arad în faţa leaderului seriei I, Amefa.

Echipa feroviară este întărită considerabil în urma împăcării clubului cu Bogdan şi a reintroducerei în linia de mijlocaşi a lui Vintilă.

Rezultatul matchului nu poate fi defavorabil feroviarilor, însă o surpriză din partea lui C.A.O. nu este exclusă.

### Mâine pe arena Venus
## Va obţine revanşa Juventus
### în faţa Venusului?

*Intâlnirea dintre Venus şi Juventus hotărită definitiv pentru mâine se va juca pe terenul din Splaiul Independenţii.*

*Matchul privit de ambele grupări cu toată seriozitatea, promite să fie una dintre cele mai disputate întâlniri din returul campionatului dat fiind importantele modificări cari s'ar produce în clasamentul seriei respective în cazul unei surprize.*

*In alte condiţiuni, matchul de Sâmbătă nu ar produce atâta nelinişte clubului din Buzeşti, acum însă cu o echipă descompletată prin inutilizarea unor jucători de valoare şi eclipsa de formă a altora, campionii naţionali nu mai păşesc pe teren cu încrederea din trecut.*

*Dacă mai adăugăm şi faptul că Juventus în formă sau nu, chiar în vremurile de glorie ale Venusului, le-au dat întotdeauna o replică dârză, partida apare ca un semn de întrebare larg deschis oricărei fel de surpriză.*

**Singurul lucru ce se poate anticipa, indiferent de formaţiunile aliniate pe teren, este că matchul de mâine va fi o reeditare fidelă a celui din Cupa României.**

Din informaţiile noastre echipele ce probabil vor juca sunt următoarele:

**VENUS: Iordăchescu; Sfera, Albu; Bărbulescu, Feraru, Gorgoriu; Ploeşteanu, Bodola, Humis, Petea, Vâlcov, Ene.**

**JUVENTUS: Endrefy; Cotruţă, Dragomirescu; Petrescu, Braun, Brandabur; Oană, Korony, Dunăreanu, Palmer, Vulcănescu (sau Vaida).**

## Reprezentativa Angliei sau Arsenal
### va juca cu Franţa la 26 Mai

Franţa, căreia îi revine cinstea de a organiza în acest an campionatul mondial de foot-ball dă, prima, tonul în privinţa pregătirilor în vederea importantei probe.

D. Gaston Barreau, selecţioneurul unic, a propus biroului federal ca începând dela 18 Mai, cei 20 de jucători selecţionabili în echipa naţională, să fie încartiruiţi în împrejurimile Parisului, unde ar urma să se odihnească după întâlnirile din campionat şi cupă.

Cum această dată va fi aprobată, jucătorii selecţionabili vor beneficia de 28 zile de repaus, timp în care teamul francez va căpăta omogenitatea necesară marilor întâlniri ce urmează a le susţine dela 5 Iunie.

**Pentru a da posibilitatea unor întâlniri de pregătire, fedraţia de foot-boll a dus îndelungate insistente pe lângă forurile scoţiene pentru a depăşa în Franţa o reprezentativă locală sau a da desfăşurarea cuvenită clubului „Queen's Park Rangers", conversaţii întrerupte din cauza intransigenţei scoţienilor.**

**In ultimul timp propunerile franceze se pare că vor fi primite cu mai multă bunăvoinţă de forurile engleze, cari ar fi dispuse să dea replica naţionalei franceze la Paris la 26 Mai, cu o selecţionată a Angliei sau prin faimoasa grupare londoneză Arsenal.**

Oricare ar fi adversarul de Joi 26 Mai al Franţei la Paris, seriozitatea şi perseverenţa lor în pregătirea unsprezecelui „galic" dă mult de gândit, dacă privim cu câtă apatie pregătesc federalii noştri echipa naţională, actualmente existentă poate numai în cartoanele comisiei de selecţie.

## Gruparea de rugby C.F.R.
### se desfiinţează?

*Rugby-ul românesc îşi datorează existenţa în bună parte celor câteva grupări, care neprecupeţind nici un fel de sacrificiu, luptă neobosit pentru realizarea difuzării, precum nu mai puţin, consacrarea definitivă a sportului nostru cu balonul oval.*

*Iată însă că Duminica trecută şi anume în cadrul disputărei celei de a patra etapă a campionatului, am putut observa cum o grupare care a înscris pagini de rodnică activitate în istoria rugby-ului autohton, parcurge momente caracterizate printr'o criză de conducere, ce ar putea periclita existenţa atât de rodnică în rezultate până acum.*

*E vorba despre gruparea C.F.R., care de mulţi ani, ne obişnuise să remarcăm o intensă activitate atât în câmpul categoriilor inferioare, dar mai cu seamă la categoria „onoare".*

*C. F. R. a absentat recent dela partida ce avea de susţinut în cadrul campionatului dela categoria onoare.*

*Mai mult ,suntem informaţi, că nici pentru Duminică, când urmează a se disputa cea de a cincea etapă a campionatului naţional, C.F.R. nu va putea alinia nici măcar o echipă.*

*Evident, cine cunoaşte importanţa ce prezintă o asemenea grupare pentru rugby-ul românesc, situaţia în care se găseşte C.F.R., constituc un moment de dureroasă îngrijorare.*

*Călăuziţi însă de cel mai pur optimism, sperăm că atât vechii animatori cât şi actualii susţinători ai acestei grupări îşi vor strânge rândurile şi conduşi de cel mai caracteristic entuziasm vor purcede la salvarea unei grupări ,ce trebue să joace şi de-acum încolo un rol predominant în ceeace priveşte afirmarea sportului în cauză.*

## „Jucătorii străini"!

Cazurile jucătorilor cari îşi părăsesc clubul din motive mai mult sau mai puţin întemeiate, pentru a-şi căuta o soartă mai bună pe alte meleaguri, nu se rezumă numai la pildele lui Humis sau Bogdan, dela noi. Foot-ballul francez a cunoscut anul acesta un exemplu destul de eloquent în această privinţă, în persoana olandezului Bakhuys, care după ce fusese angajat cu mari eforturi de gruparea F. C. Metz, a luat drumul patriei sale, uitând de contractul pe care-l iscălise, cu clubul francez.

Deasemenea internaţionalul Scopelli, care a activat un tmp la A. A. Roma şi care părăsise Italia cu destinaţia Buenos-Aires, a putut însfârşit fi angajat cu mari sforţări de curând, de către fruntaşa diviziei prime franceze, Sochaux.

Exemplele ar putea fi multiplicate la infinit, dacă am cerceta în amănunt dosarele federaţiilor europene.

Cu recentul proect de regulament al U. F. S. R.-ului, care admite „jucători străini" în matchurile noastre de campionat, problema „fugarilor", de cari vorbim mai sus, se impune în sportul nostru cu balonul rotund, mai mult ca oricând.

Intr'adevăr, ne putem întreba de data aceasta pe bună dreptate: care este aportul pe care aceşti „peregrini sportivi" l'ar aduce soccerului la care ar adera pentru o bucată de vreme? Poate în cel mai fericit caz o înmulţire de anchete, rapoarte cari să constate de câte ori jucătorul respectiv a părăsit pe neaşteptate clubul, mânat de cine ştie ce nostalgie a locurilor natale...

Suntem încredinţaţi că „Straja Ţării" care va trebui să ratifice săptămâna aceasta regulamentul U. F. S. R.-ului, va respinge cu hotărire paragrafele acestea cari lasă în umbră promovarea elementului autohton.

Va trebui, în loc să alergăm după vedete străine, aşa cum s'au şi lansat unele insinuări la adresa „vechiturilor" teamului austriac desfiinţat, să ne îndreptăm privirile spre adevăratele noastre valori, cari slavă Domnului, nu ne lipsesc.

Va trebui să limpezim situaţiile echivoce, „gen Bogdan" — cerând dela aceştia mai multă prudenţă şi devotament faţă de culorile clubului, mai cu seamă când conducerea respectivă dă dovadă (aşa cum avem cazului lui F. C. Rapid, recent) că înţelege să-şi respecte obligaţiunile luate.

Căci să se ştie: fără o atmosferă epurată de străinismul şi relele intenţii cari au persistat până acum în foot-ballul nostru, nu vom putea apare în faţa străinătăţii în curând, decât cu fruntea plecată.

...Şi socotim că nimeni nu doreşte această situaţie.

AL. RAICU

## Raidul călare al otiţerilor de cavalerie jugoslavi, în România

SIBIU 7. — Am anunţat eri despre vizita pe care ne-o face ofiţerii de cavalerie jugoslavi. Revenim azi cu noi amănunte, relativ la itinerariul oaspeţilor şi programul vizitei. La Sibiu anul trecut cam pe vremea aceasta, cavaleriştii români au făcut cunoscutul raid călare Sibiu-Belgrad, sub comanda d-lui colonel Vulturescu, comandantul şcoalei de Aplicaţie a Cavaleriei Sibiu. Ofiţerii jugoslavi primind invitaţia cavaleriştilor români făcută la Belgrad, ne reîntorc azi vizita venind la Sibiu. Intrarea în ţară a oaspeţilor s'a făcut azi. Drumul urmând ulterior următorul itinerariu: Jimbolia-Arad-Vinţul de Jos-Sălişte-Turnişor şi Sibiu. In ziua de 11 Aprilie, soseşte cu trenul la Sibiu, Inspectorul Cavaleriei jugoslave, generalul Nedelcovici, şeful caravanei.

**Ofiţeri oaspeţi jugoslavi, sosesc în ziua de 12 Aprilie la Sibiu, fiind întâmpinaţi la liziera oraşului Sibiu, la orele 15.30 p. m., de toţi ofiţerii cavaleriştii din garnizoana Sibiu.**

Dela Jimbolia la Sibiu oaspeţii sunt însoţiţi cu maşina servindu-le drept ghid, domnii: colonel Vulturescu, căpitan Zidaru şi locot Rosetti, din Şcoala de Aplicaţie a cavaleriei Sibiu. Incartiruirea oaspeţilor se face la hotelul Impăratul Romanilor din localitate, iar cazarea cailor la şcoala de aplicaţie a cavaleriei. Prezentăm mai jos programul vizitei oaspeţilor la Sibiu. Ziua de 13 Aprilie dimineaţa producţie hipică dată de ofiţerii şcoalei de aplicaţie a cavaleriei. La prânz, masa camaradereasca la Cercul militar din localitate. Orele 15-17 p. m. vizitarea centrului de instrucţie al cavaleriei. Orele 22 recepţia dela şcoală Ziua de 14 Aprilie: Dimineaţa vizitarea şcoalei de ofiţeri de infanterie, vizitarea muzeelor locale: Astra şi Bruckenthal, masa camaradereasca la Şcoala de cavalerie. La orele 13.37 plecarea oaspeţilor cu trenul la Bucureşti. Zilele de 15, 16 şi 17 Aprilie orele 7 dimineaţa: plecarea oaspeţilor spre frontieră prin Sebeş Alba. Până la liziera oraşului vor fi conduşi călări de toţi ofiţerii cavaleriştii români din garnizoană.

### Hipism
## Alergările de eri dela Florească
### Jocul austriac a fost câştigat. Rezultate importante şi variate

Reuniunea de eri oferită de hipodromul Floreasca a constituit sub toate raporturile, un spectacol de bună calitate.

Rezultatul cel mai semnificativ al zilei a fost stabilit de Valentio, care a dispus la egal de o serie de concurenţi care ştiu să meargă, cum sunt Theodora, Anny Worthy, Viitor şi Jade.

Pensionarul d-lui Iordănescu deţine o condiţie maximă şi nu se va opri la această victorie.

Little Orphan a recoltat o victorie concludentă. Iapa americană a jonglat cu concurenţii ce i s'au opus.

Surprize au cauzat Busuioc şi Blondella. Victoriile înregistrate erau uşor de prevăzut, luând în consideraţie forma strălucită pe care o deţin amândoi aceşti performeri. Busuioc este la a doua victorie în 24 de ore.

PREMIUL JIŢICA: 1. **Edith** 2100 (Crotenco). 2. Leu 2080 (Marcenco): 3 Sixtus II 2120 (Gaidaev). 5 participanţi.

Cota: 13-14; 10-14; 10-16.

PREMIUL IRINA: 1. **Little Orphan** 1660 (Cerkassoff); 2. Painja 1640 (Gaidaev); 3. Mura 1640 (Szabo). 7 partanţi.

Cota: 10-10; 10-12; 13-35.

PREMIUL JIDOFCUŢA: 1. **Ezer-Jo** 1660 (Pavlic); 2. Bravo 1680 (Gaidaev); 3. Dorka 1660 (Gruenwald). 3 partanţi.

Cota: 10-10.

PREMIUL IRCSI: 1. **Valenţio** 1600 (Crainic); 2. Theodora 1600 (Bordei); 3. Anny Worthy 1600 (Corol). 5 partanţi.

Cota: 33-31; 18-19; 20-18.

PREMIUL JULOT: 1. **Busuioc** 1720 (Ghinea); 2. Kalifa 1680 (Dobrescu); 3. Giuditta 1820 (Tr. Marcu). 8 partanţi.

Cota: 104-64; 13-13; 11-11; 12-12.

PREMIUL INVADER: 1. **Prokator** 1560 (Crotenco); 2. Haron 1620 (Avdrejewsky); 3. Sam Worthy 1580 (Carol). 5 partanţi.

Cota: 30-28; 16-16, 21-15.

PREMIUL JOIMARIŢA: 1. **Domniţa Harry** 1660 (Crkassow); Ghimp 1660 (Slobozenco); 3. Adda Worthy 1700 (Corol). 9 partanţi.

Cota: 16-14; 12-13; 13-15; 14-17.

PREMIUL ILSE: 1. **Gruia** 2080 (Andrejewsky); 2. Redea 2020 (Zebelin); 3. Jeleş II 2020 (Gaidaev). 8 partanţi.

Cota: 28-28; 17-16; 24-25.

PREMIUL JOCASTE repr. I-a: 1 **Blondella** 2040 (Tr. Marcu); 2. Szelvesz 2020 (Komarniţky); 3. Torent 2000 (Craiova). 7 partanţi.

Cota: 62-51; 30-37, 158-71.

PREMIUL JOCASTE (repr. II-a): 1. Katy Caid 2020 (Carol); 2. Prinţ 2000 (Tassopol); 3. Gretelbub 2080 (A. Bota). 6 partanţi.

Cota: 52-34; 19-25; 16-20.

## Doi elevi din Timişoara au fost eliminaţi, fiindcă au jucat foot-ball

**TIMIŞOARA, 7. — Direcţiunea liceului „Diaconovici Loga" din localitate, a eliminat pe tot anul pe elevii Ştefan şi Ciobanu din cursul superior, deoarece au... jucat în selecţionata Timişoarei săptămâna trecută, contra celei a Aradului, pentru Cupa Unirea.**

**Elevii au jucat deoarece au avut asigurarea ligei locale, că ministerul educaţiei naţionale a revenit asupra deciziei sale prime, suspendând deocamdată toate măsurile luate anterior, aşa cum se ştie.**

**Deşi toate aceste lucruri au fost pledate pe larg, direcţiunea liceului nu a revenit asupra deciziei sale.**

## Milică Teodorescu
### a învins prin K. O. pe Welghem

**In sala Elisée Montmartre din Paris, în faţa a 1500 de spectatori, compatriotul nostru Milică Theodorescu a învins pe belgianul Welghem care înlocuise în ultimul moment pe Debaumont.**

**Milică a învins în repriza doua prin k. o.**

**Săptămâna viitoare va mai susţine încă un match la Paris.**

**Deasemeni Gheorghe Gherase va boxa la 22 Aprilie cu Prileux la Mans.**

## Magazin intern

PENTRU evitarea oricărei confuzii, comitetul Clubului Alpin Român aduce la cunoştinţa generală, că o revistă intitulată „Buletinul Alpin" scoasă recent de către Asoc. Admir, n'are nimic comun cu binecunoscuta publicaţiune, care poartă acelaş titlu şi apare neîntrerupt din anul 1934 sub egida Clubului Alpin Român.

GRUPARILE „Răsăritul" şi „Generala" din Caracal n'au mai fost programate în retur de Comisia Districtului Craiova, ne plătind taxele la F. R. F. A., Liga de Vest şi District.

FRASIE, un talentat jucător al unei grupări desfiinţate din Craiova, va fi luat de Juventus Bucureşti, căci au nevoie de extrem-stânga.

— **Clubul** sportiv Militari convoacă pentru astăzi, Vineri 8 Aprilie, orele 15.30 pe arena din comună, la antrenament, jucătorii primei echipe, juniori şi rezerve.

— **Clubul** Juventus a primit din partea unui înfocat suporter cernăuţean, Caculeac Nicolae, o scrisoare în care entuziastul admirator al roşalbaştrilor, scrie:

„Să vă ajute Dumnezeu să-i bateţi pe Venus, că şi acum 2 săptămâni meritaţi să învingeţi. Să dea Dumnezeu să bateţi la scor! Fără comentariu!

— **Mâine** pe terenul Venus matchul de deschidere la ora 2 jumătate. Ora 4 jum. match-ul de campionat Venus-Juventus. Preţurile vor fi următoarele: Tribună 60 lei, Peluză 38, Peluza populară 28 lei. In ziua matchului cu 20 la sută mai scump.

Casele şi porţile se deschid la ora 1 jumătate.

## Rovine Griviţa joacă Duminică cu C.F.R. (Simeria)

CRAIOVA, 7. — In cadrul Diviziei B. are loc Duminică 10 Aprilie în localitate, matchul dintre simerieni şi Rovine Griviţa. Va fi o luptă interesantă în care şansele înclină de partea localnicilor.

Rovine Griviţa va alinia formaţia: *Mustaţă, Iurcu, Mândiţă, Mihăilescu, Ali Popescu, Staicu, Ionescu III, Murza, Stoianovici, Cigoriu, Păianu.*

## Ce formaţie deplasează Craiu-Iovan la Galaţi

Pentru matchul cu Gloria C. F. R. care-l dispută la Galaţi, Craiu-Iovan deplasează formaţia din matchul cu Telefon Club: *Ciocâlteu, Iordăchescu, Dimian, Pârjol, Borbil II, George, Iascinsky, Szabo, Walter, Brasoy, Ciofiac.*

### După matchul cu Angelmann
## Al. Brown va părăsi boxul

Se ştie că valorosul poet francez Jean Cocteau, autorul lui „Enfants terribles", este în acelaş timp şi un mare entuziast al „mănuşei". Am arătat acum câtva timp, că lui i se datoreşte revenirea lui Al. Brown pe ring, antrenamentul lui metodic pentru a-şi putea recuceri titlul mondial la cocoş, pierdut în împrejurări atât de dramatice la Valencia.

Profund cunoscător al posibilităţilor prietenului său, Jean Cocteau a înţeles că „pantera neagră" este spre sfârşitul carierei sale şi că e mai bine să se retragă în plină glorie ca şi Gene Tuney, decât să fie scos de pe ring într'un mod ruşinos.

Iată pentru ce Cocteau i-a adresat „campionului negru" recent o scrisoare dschisă în cotidianul „Ce soir", pe care o reproducem pentru subtilitatea şi profunzimea de sentiment cu care vorbeşte Cocteau despre o realitate de neînlăturat:

**„Abandonează ringul. Plimbă prin lume un „număr" care permite tuturor să vadă spectacolul forţei tale. Lupta e puţin lucru faţă de tezaurul dansului tău extraordinar. Pulberea de puşcă, cobra, soarta, nu lovesc mai iute ca pumnul tău negru. Eu ţi-o repet: observ vechile stele şi ruinele care acoperă zidurile cu afişele lor. Incearcă din nou! O surpriză după alta. Adio domnilor, doamnelor, vreau să trăesc. Am arătat ceea ce trebuia arătat. E rândul altora. Mi s'a luat titlul. Am fost de mi l-am reluat din buzunarul celui ce mi-l luase. Il las celui ce se va arăta demn. Oferă, Brown, această lovitură de teatru extraordinară: un poet a vrut ca un boxeur să fie campion mondial, boxeurul e campion, şi punctul final ar fi pumnul final al boxeurului.**

**O ultimă luptă: Angelman. Ţi-o cer. Te sfătuesc. Nimeni însă nu a acceptat să dispară din arenă când trebuia. Fii înţelept, nu imita pe nimeni, eşi din scenă;**

**E ultimul meu sfat!"**

**Al. Brown, a declarat, citind această scrisoare:**

**„Ştiu prea bine că sfârşitul carierei mele de boxeur e aproape; ştiu de asemeni că Jean Cocteau, mi-a fost întotdauna un veritabil prieten; răspunsul îl veţi avea mâine!".**

# INFORMAŢIUNI

### Politice

● **Audienţele la d. M. Ghelmegeanu, ministrul Lucrărilor Publice şi al comunicaţiilor, sunt suspendate azi, Vineri 8 Aprilie.**

● *Ministerul de Justiţie comunică:*

*Ştirile apărute în unele ziare privitoare la demisia d-lui procuror general Codin Ştefănescu sunt de domeniul fanteziei.*

● **Din partea Camerei de comerţ Româno-Turcă primim următoarea comunicare:**

**Constatând că unele ziare şi ziarişti scriind despre Turcia de astăzi folosesc termeni ca: guvern ottoman, liră ottomană, comerţ ottoman, economia ottomană etc., avem onoare a vă ruga să binevoiţi a dispune să nu se întrebuinţeze în ziarul ce cu onoare conduceţi, aceşti termeni, doarece sunt scoşi din uz, ca neavând nici o semnificaţie, termenul de „ottoman" referindu-se la fosta dinastie a sultanilor ottomani. In locul acestor termeni Vă rugăm să binevoiţi a folosi: guvern turc, liră turcă, economia turcă, reparând astfel o greşeală care s'a strecurat până azi în presa noastră.**

● **Ministerul Justiţiei desminte ştirile apărute până acum în legătură cu locurile vacante şi mişcarea în magistratură, de oarece în această privinţă nu s'a luat nici un fel de dispoziţiuni.**

### şcolare

● **D-na Selma Neusinger, profesoară titulară la gimnaziul de fete din Reciţa, a fost pedepsită cu suspendarea din post pe timp de trei luni, cu începere din ziua de 4 Aprilie 1938, cu pierderea salariului pe acest timp.**

**D-na Cleopatra Voinescu, profesoară titulară la liceul de fete, „Iulia Haşdeu" din Bucureşti, a fost pedepsită cu suspendarea din post pe timp de două luni, cu începere din ziua de 4 Aprilie 1938, cu pierderea salariului pe acest timp.**

● Se aduce la cunoştinţa membrilor Eforiei şcolare a liceului „Gh. Lazăr" din Bucureşti, că adunarea generală convocată pentru Duminică 3 Aprilie, nu s'a ţinut neîntrunindu-se numărul de membri cerut de regulament. Adunarea se va ţine în ziua de Duminică 10 Aprilie, orele 10 jum. dimineaţa, cu orice număr de membri prezenţi.

● D Iordache Stoica a fost reintegrat director al şcolii primare de băeţi No. 4 din Galaţi, iar d-na Constanţa G. Stănescu a fost numită directoare a şcolii primare de fete No. 1 din Piteşti.

● Comitetul liceului „Matei Basarab" din Bucureşti, convoacă adunarea generală a părinţilor pentru ziua de Duminică 10 Aprilie, ora 10 dimineaţa, în localul şcoalei. La ordinea zilei: 1. Descărcarea gestiunii pe anul 1937-38; 2. Votarea bugetului pe anul pe anul 1938-39.

Aceasta fiind a doua convocare, adunarea se va ţine cu orice număr de membri prezenţi.

● Consiliul general al Cercului profesorilor secundari din Bucureşti este convocat — în continuare — pentru Duminică 10 Aprilie, orele 10, la sediul cercului.

La ordinea de zi: balotaj pentru un loc de vice-preşedinte, locul de secretar general şi trei consilieri; alegerea a trei delegaţi în comitetul central al asociaţiei.

### diverse

● D. René Maunier, profesor la Facultatea de Drept din Paris, va conferenţia în Aula Mare a Facultăţii de Drept din Capitală, b-dul Elisabeta Nr. 64, *Vineri 8 Aprilie a. c., orele 11 a. m.*, despre: „Groupes de parents, groupes de voisins, groupes d'amis".

● Doamnele membre ale Societăţii „Principele Mircea" sunt rugate a lua parte la şedinţa de lucru, care va avea loc Vineri 8 Aprilie a. c., ora 6 d. a., în str. Aurel Vlaicu 19.

● Bazarul societăţii „Munca şi ajutorul femeii", inaugurat Luni 4 Aprilie, în casa „Athenée Palace", (Biroul informativ al oficiului de turism), rămâne deschis până Sâmbătă 9 Aprilie a. c.

● *Camera de comerţ Româno-Turcă* face cunoscut tuturor comercianţilor şi industriaşilor, având legături comerciale cu Turcia, că şi-a deschis birourile sale în *b-dul Tache Ionescu No. 27, etaj IV, telefon 3.45.97*, unde stă la dispoziţia tuturor, pentru orice informaţiuni, cari privesc raporturile economice româno-turce.

● D. *I. Nistor*, profesor universitar şi fost ministru, a vorbit Miercuri 6 Aprilie, în b-dul Schitu Măgureanu 4, despre *Tinerimea română faţă de idealul naţional şi unificarea sufletească.*

La sfârşitul conferinţei, a urmat un program artistic D. Vasile Jianu, profesor la Academia de Muzică, a executat arii naţionale din flaut. Au rulat două filme.

● Cercul subofiţerilor de rezervă, va ţine adunarea generală la sediul Cercului strada Carol No. 30 ,etaj II, Duminică 10 Aprilie a c., ora 10 a. m. pentru darea de seamă pe anul 1937 şi complectarea consiliului de administraţie şi cenzori.

● „Casca de Oţel" de sub conducerea d-lui Virgil Serdaru, a fost încunoştiinţată de Asociaţia belgiană a foştilor luptători şi invalizilor de război, că în Belgia s'a acordat prin legea din 2 Iulie 1937, o reducere de 75 la sută pe calea ferată, tuturor foştilor luptători, indiferent dacă au decoraţii de război pentru fapte de vitejie.

● Revista Geografică Americană care apare la Buenos Aires, publică în numărul său din Februarie a. c., un lung articol al d-lui Al. Busuioceanu, însoţit de ilustraţiuni, despre „România văzută prin monumentele istorice şi prin arta populară"

● Legiunea de Străjeri Bucureşti, organizează Duminică 10 Aprilie a. c., un pelerinaj la mormântul Marilor Voevozi, la Curtea de Argeş. Participă comandanţii cu familia. *Plecarea* din Gara de Nord *dimineaţa 6.20* şi *înapoerea* la orele 20.30.

● Azi, Vineri, ora 6 d. a., d. prof. universitar *Th. Capidan* va vorbi în ciclul conferinţelor Institutului Sud-est European despre *„Albanezii şi Românii"* în sala teatrului Ligii Culturale.

● In cadrul Secţiei de studii şi cercetări a Aşezământului studenţesc cooperativ C. Dobrescu Argeş, din str. Wilson nr. 10, (vis-à-vis de Oficiul Naţional de Turism), s'a organizat o serie de conferinţe.

Au conferenţiat până în prezent d-nii: prof. univ. Gr. Mladenatz, Gh. Vlădescu-Răcoasa, I. Tatos.

Azi, Vineri, 8 Aprilie crt., ora 9 seara, d. I. Răducanu, rectorul Academiei de Inalte Studii Comerciale şi Industriale, va conferenţia în sala Aşezământului despre: *Cooperaţia şi reforma socială.*

● Casa Şcoalelor şi Culturii Poporului, printr'o adresă către Straja Ţării, face cunoscut că eleva străjeră, Elisabeta Techet din Satu Mare, printr'o cerere ce i se adresează, roagă să fie ajutată, fiind fată săracă, pentru a-şi procura insignele şi costumul străjeresc.

Casa Şcoalelor interesându-se la şcoală şi aflând că e o străjeră silitoare, i-a acordat un ajutor de 1000 lei, pentru a-ş procura cele necesare.

Pentru aceasta, Straja Ţării, aduce instituţiei de cultură cu care colaborează, călduroase mulţumiri.

● *Duminecă, 10 Aprilie, orele 11 dimineaţa are loc la strandul Kiselef deschiderea sezonului de sporturi de vară al Asociaţiei magistraţilor şi avocaţilor „A.M.A."*

*D-nii membri şi invitaţii lor sunt rugaţi a lua parte.*

● Primim: Camera de muncă Bucureşti aduce la cunoştinţa tuturor că actuala comisie interimară este compusă din următoarele persoane: Eugeniu Irimescu, preşedinte; N. C. Bănică, Marin Dinu, George Drăgan, Ion Constantinescu, Ion Gornescu, D. Neguţ, Gheorghe Leţu şi Ion Rucăreanu, consilieri.

Anunţăm pe această cale pe cei interesaţi că mandatul fostei comisii interimare a încetat la 19 Martie 1938 şi rugăm să fie deferite parchetului orice alte persoane care se prezintă în numele Camerei de muncă.

● Implinindu-se trei ani dela moartea lui *Valeriu Teconţia*, ziarist şi scriitor, se va oficia un parastas Duminică 10 Aprilie, ora 11 a. m., la biserica Alexe din Calea Şerban-Vodă 123 şi apoi la cimitirul Bellu.

● **Comandorul Gheorghiu Alexandru, din Marina Regală, a fost delegat să îndeplinească funcţiunea de secretar general al ministerului Aerului şi Marinei.**

**Toate atribuţiunile fixate prin deciziile anterioare, sunt menţinute şi prin decizia actuală.**

● D. Mihail Ghelmegeanu, ministrul lucrărilor publice şi al comunicaţiilor, a reînoit delegaţiile d-lui ing insp. g-ral Mihail Nicolau, directorul direcţiunei tehnice de lucrări publice şi comunicaţii din departamentul de mai sus.

● *Prin decretul regal Nr. 1.377 din 29 Martie 1938, aspirantul de marină Patriche L. Emanoil se trece din oficiu în poziţiunea de rezervă pe data de 31 Martie 1938.*

—oxoxoxox★xoxoxoxo—

## Alé Popescu antrenor la Rovine Griviţa

CRAIOVA 7. — După plecarea lui Csilagy, comitetul grupării a hotărât ca până la terminarea campionatului echipa să fie antrenată de Ali Popescu, care dealtfel a mai condus şi altă dată pregătirea ei. Jucătorii care sunt acum toţi amatori, renunţând la salarii de mult, vor fi deacum încolo mai hotărâţi în lupta lor pentru ridicarea lui Rovine Griviţa.

# de toate

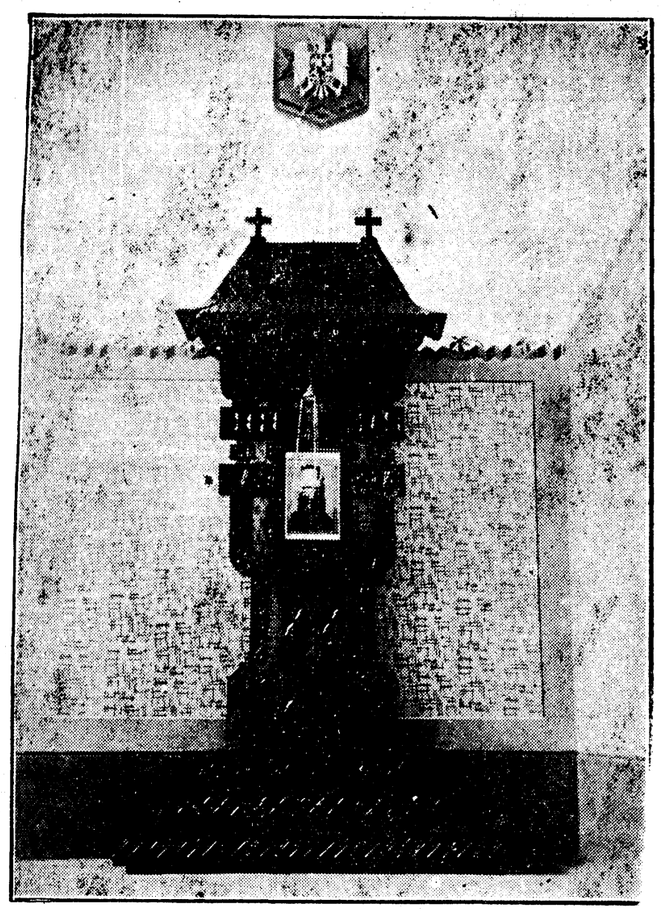

Troiță lucrată de străjerii stolului școalei primare de stat nr. 2 din Cluj

## Patru sute de ani dela traducerea Bibliei în englezește

S'au împlinit patru sute de ani de când Thomas Cromwell ordonă tuturor bisericilor din Anglia să posede o biblie în limba engleză.

Pentru a se sărbători acest eveniment, episcopul de Canterbury a inaugurat o sală festivă a Bibliei, numită „Bible Room" la British Museum.

Se știe că Londra este orașul care are cea mai vastă colecție de Biblii din lume.

Se găsesc acolo cele mai vechi versiuni ale Bibliei, în limbile greacă, latină, coptă, ebraică, etc.

## New-Yorkul acoperit de zăpadă

**NEW YORK, 7 (Rador). — In ultimele 24 de ore, a nins fără intrerupere. Orașul este acoperit de un strat de zăpadă gros de 25 centimetri.**

**Temperatura scăzută amenință serios fructele și legumele de primăvară.**

## Degas poet

Extragem dintr'un substanțial articol, pe care Paul Valéry îl închină lui Degas, în numărul pe Martie al revistei *Nouvelle Revue Française*, următorul fragment din care se vede că Degas a încercat într'o vreme și meșteșugul anevoios al poeziei, lăsându-ne, ne încredințează Paul Valéry, vreo douăzeci de sonete remarcabile. „Nu știu cum de i-a trecut prin minte fantezia asta. Să fi fost ispitit de succesul lui Heredia, mai cu seamă fiindcă auzea vorbindu-se despre munca și timpul nemăsurat pe care îl cere un sonet frumos? Intr'adevăr, munca în sine îl atrăgea mai mult decât orice. Munca poetului, dacă constă în căutarea prin aproximații succesive, a unui text care să îndeplinească condiții precise, i se va fi părut asemănătoare cu munca desenatorului, așa cum o concepea el. Poate că primele versuri le-a făcut în glumă din pură parodie.

Apucându-se serios de sonet, Degas consultă adesea pe Heredia sau pe Mallarmé, arătându-le greutățile, cazurile de conștiință, conflictele dintre poem și poet.

Intr'o zi — mi-a povestit el, cinând la Berthe Morisot cu Mallarmé, i se plângea acestuia de caznele la care îl supuneau încercările sale poetice. „Ce meserie! Am pierdut o zi întreagă la un blestemat de sonet, fără să fi făcut un pas mai departe... Ciudat e că nu-mi lipsesc ideile. Sunt plin de ele. Am chiar prea multe"...

La care Mallarmé i-a răspuns:

„Dar bine, Degas, versurile nu se fac cu idei, ci cu cuvinte!".

Asta era secretul.

Degas, spunând despre desen că este „*felul în care artistul vede forma*", Mallarmé spunând că versurile sunt făcute din cuvinte, rezumau — fiecare în arta lui, ceea ce nu se poate pe deplin și cu folos pricepe, „dacă nu l-ai găsit deja".

## Expoziție de cărți românești la Neapole

**Sub auspiciile secțiunii românești a Institutului de filologie modrenă dela Universitatea din Neapole, d. prof. dr. Teodor Onciulescu, lector de limba română, urmând exemplul celorlalți profesori români — Cl. Isopescu și G. Caragata — dela Universitățile din Italia, a organizat o frumoasă expoziție a cărți și vederi românești în vitrinele librăriei internaționale Treves.**

**Cărțile și vederile expuse aparțin Bibliotecii românești creată de curând, prin regescul dar al M. S. Regelui și Ministerului Educației Naționale române. Printre cărțile românești sunt expuse deasemenea toate traducerile făcute până acum din clasicii români în italienește; iar vederile, ce reprezintă mânăstirile mai importante și câteva regiuni cu folklorul lor, au în mijloc tablourile M. S. Regelui și al Marelui Voevod de Alba-Iulia, îmbandierate cu tricolorul românesc.**

**Expoziția, prima de felul acesta la Neapole, va rămâne deschisă dela 1—5 Aprilie.**


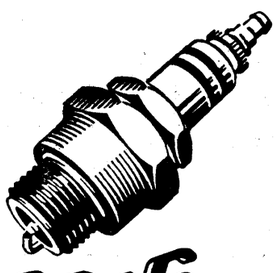

Bosch
Bujiile

cari s'au valorificat de milioane de ori — la curse și în întrebuințarea de toate zilele. Cei mai mariași ai volanului sunt prietenii bujiilor BOSCH. Și motorul mașinii Dvs. va funcționa mai bine dacă, la fiecare 15.000 km. veți monta o nouă serie de bujii BOSCH

**LEONIDA & Co. București și sucursale**

Se găsesc și la magazinele de specialitate


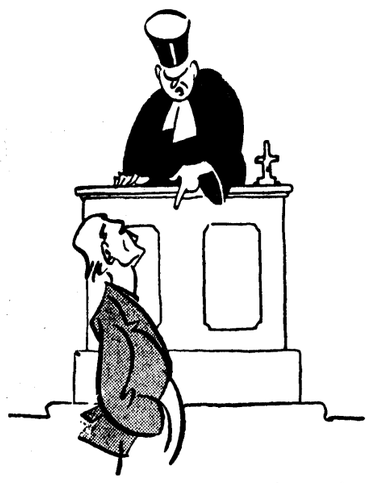

**JUDECATORUL: Acuzat! răspunde precis. Ce ai făcut între orele 7 — 8 dimineața și 10 — 10½ seara?**

**ACUZATUL: Ce eram să fac? Mi-am spălat dinții cu excelenta pastă de dinți PERLODONT.**

**JUDECATORUL: Ai un alibiu. Și eu fac la fel.**


# UNTDELEMNUL FRANCEZ PUGET

**CURAT DE MASLINE, Vierge Surfine, este cunoscut consumatorului român de aproape 70 ani.**

**UNTDELEMNUL PUGET a satisfăcut întotdeauna și gustul cel mai exigent în ceeace privește calitatea.**

**Incercați-l odată și vă veți convinge.**

**Se livrează în bidoane originale de ½ și 1 kgr.**

**Se găsește de vânzare la toate magazinele bune de coloniale și delicatese din țară.**

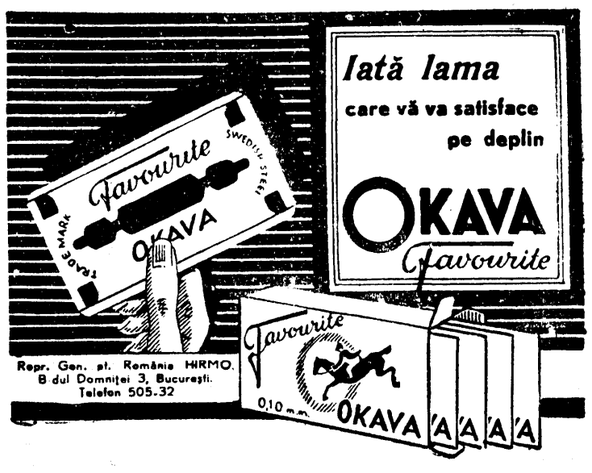



# Citiți Mica Publicitate

## Baloane de săpun

# TOANTA

*In bulevardul* Tache Ștefănescu, *la No. 521, se deschide o alee lungă și îngustă, bordată de ambele părți de vile cochete, cu câte două și trei etaje, locuite mai mult de militari.*

*Drept în fundul acestei alei, la etajul al II-lea al unei vile cu pretenții de „block-houss", maiorul Trandafir Ursulescu și-a cumpărat un apartament foarte drăguț și foarte confortabil: vestibul,* hall, *trei camere mari, bae, bucătărie, pivniță, cameră de servitori, cămară,* tutalegu, *etc...*

*Partea cea mai interesantă este că, din* hall, *se vede drept în bulevard, pe unde trece tramvaiul* 41. *E un spectacol foarte interesant, să vezi oamenii alergând să se sue din mers, sau să coboare din fuga tramvaiului (căci stația e la vreo douăzeci de metri mai încolo) și mai ales să-i vezi reținând de a mai prinde acest popular vehicul și exprimându-și nemulțumirea prin gesturi extrem de eloquente la adresa direcției generale a tramvaelor.*

*Se înțelege însă că, și din capătul despre bulevard al aleiei, se vede în apartamentul maiorului Ursulescu Trandafir, ca în strachină. Bine-înțeles, dacă perdele la geam sunt trase și, mai cu seamă, dacă lumina e aprinsă în* hall, *cum a fost cazul alaltăeri seara.*

*Maiorul a fost la cinematograf cu nevastă-sa (duduia Mihaela). Când să intre în alee, văd lumină în* hall. *Două siluete — un bărbat și o femee — stăteau pe scan, față în față, ca doi jucători de șah.*

*— Dracu ne-a luat!... zise Trandafir, nevesti-sii.*

*— Trebue să fie* Crocodilul *cu* Balena...

„Crocodilul" *e un unchiu al maiorului, iar* „balena" *e — bine înțeles — nevastă-sa. Siluetele se potriveau, de minune.*

*— Ufff!.. făcu Mihaela.*

*— N'avem ce face!... o consolă Trandafir.*

*Și resemnați să asculte, pentru a o suta și una oară povestea devastării conacului din Cârligații-de-Jos în 1907, Trandafir Ursulescu și duduia Mihaela urcară scările de piatră ce duc spre apartamentul lor.*

*— Ttrrrr!...*

*Nici o mișcare.*

*— Unde dracu o fi Tania?...*

*Mai trece un timp și, iar:*

*— Ttrrrr!...*

*O bufnitură de ușă interioară:*

*— Cine-i?...*

*— Deschide, Tania!...*

*O voce leșinată, dincolo de ușa dela intrare:*

*— Nu pot, coniță, să-l las singur..*

*— Pe cine, fato?...*

*— Nu pot, că nu-l cunosc...*

*— Pe cine, ești nebună?...*

*— Mi-a spus că e vărul d-voastră, dela Botoșani. M'a întrebat de pisici, de canar, de d-șoara Lya....*

*— Deschide, Tania!...*

*— Un moment, coniță, să văd ce face...*

*O pauză. Se aude o ușă interioară deschizându-se și iar deschizându-se.*

*— Tania, hai Tania!...*

*— Indată, coniță! Iaca vă deschid! Il văd că citește jurnale Trebue că e om cumsecade...*

*— Fire-ai a dracului de toantă, dece i-ai dat drumul în casă?...*

*— Păi, dacă e vărul d-voastră! Dar nu l-am slăbit din ochi..*

*In* hall:

*— Vai, tu erai Mișule? Când ai venit dela Botoșani?...*

*— Bună-seară, sărut mâinile!...*

*— Să nu ne scrii nimic! Să vii și să nu ne găsești acasă!...*

*— Ce-are face! Bine că am apucat să intru în casă! Că mi-a cerut o sumă de amănunte, până să mă lase să intru...*

*— Vai de mine!*

*— Și după ce-am intrat, s'a așezat pe scaun în fața mea și nu m'a slăbit din ochi...*

*— Tania, așa ai făcut?...*

Tania *(cu legitimă mândrie):*

*— Da, coniță eu sunt fată deșteaptă. Poate el a vrut să fure pahare, sau lingurițe, sau furculițe, cum a furat anul trecut la d. căpitan dela etajul întâi...*

*— Fire-ai a dracului de toantă!...*

**Geer Patrik**

## Soarta monstrului Matuska se decide astăzi

**TIMIȘOARA. — Ziarele budapestane anunță că mâine, Vineri, i se va comunica lui Matuška, — atentatorul dela Biatorbagy, unde și-au găsit moartea sute de călători într'o catastrofă de cale ferată provocată de acest monstru cu chip de om, — sentința definitivă de condamnare la moarte, pronunțată împotriva lui de Curtea de Casație din capitala Ungariei.**

**Tot mâine se va cunoaște și rezultatul cererii de grațiere, adresată de atentator guvernatorului Horthy.**

**Dacă guvernatorul va refuza cererea de grațiere a lui Matuška, atentatorul dela Biatorbagy va fi spânzurat Sâmbătă dimineața.**

## O servitoare nu știa că este fiica unei milionărese

### Dramatica întâlnire dintre o mamă și fiica ei părăsită

VARȘOVIA, 6 (Transconti). — Acum trei săptămâni a venit la Varșovia din Johannesburg (Africa de Sud) o cucoană elegantă de 40 de ani, care a tras la hotelul „Bristol", dându-se drept Mary Anman. Era soția unui proprietar de mari mine de diamante. Milionara africană, curând după sosire, s'a dus la una din instituțiile sociale din Varșovia, care se ocupă de copiii lepădați sau fără cămin, rugând să fie ajutată ca să-și găsească fiica sa pierdută.

Mary Anman a povestit că este originară din orașul Rowne, de unde a trebuit să plece acum 22 de ani, deoarece fusese înșelată și în curând urma să devină mamă. Fiindu-i frică de compromitere într'un oraș mic, a venit la Varșovia, unde nu o cunoștea nimeni și aici a născut o fetiță. La 11 Iunie 1916 a aruncat copilul pe strada Swietojerska nr. 32. Copilul l'a așezat într'un coș, iar pe plapomă a prins un bilet pe care a scris că nu are mijloace de întreținere și este silită să lapede copilul în îngrijirea oamenilor buni. Despre soarta ulterioară a copilului nu a știut nimic, deoarece în curând a plecat în Africa de Sud, unde avea rude îndepărtate. In 1922 s'a căsătorit cu actualul ei bărbat, care era de pe atunci unul din oamenii cei mai bogați din Johannesburg.

Gândul despre copilul lepădat nu-i dădea pace. S'a decis să se întoarcă cu orice preț la Varșovia și să afle dacă fiica ei trăește.

In baza declarațiilor făcute de Mary Anman și cu ajutorul comparării datelor și adreselor s'a stabilit în baza proceselor verbale polițienești că într'adevăr în ziua aceea în locul indicat de mamă s'a găsit un copil de sex femenin, care a fost dus în azilul de lepădați din strada Leszno 127.

Fetița a rămas în azil până în 1920, când a fost dusă într'o casă de orfani. Milionăreasa a continuat cercetările și a aflat că fiica ei, după părăsirea casei de orfani, și terminarea școalei de gospodărie casnică lucrează actualmente ca fată în casă într'una din locuințele din str. Polna.

După primirea adresei și luarea de contact cu stăpâna fiicei sale, milionăreasa a izbutit în fine să-și vadă copilul lepădat acum 22 de ani. Elena a crescut în timpul acesta, și a ajuns o fată extrem de frumoasă, muncitoare și cinstită. Intâlnirea mamei cu fiica ei a fost foarte dramatică.

Găsindu-și copilul milionăreasa a hotărât să plece împreună la Johannesburg. Toate pregătirile de călătorie au fost repede terminate și mama împreună cu fiica ei găsită într'un mod atât de ciudat se află acum în drum spre Johannesburg.

# FUNCȚIONARII IMPROPRIETARIȚI

## în Parcul Domeniilor au fost speculați de samsari

### Greșeli edilitare de neiertat. O ticăloasă neglijență a grăbit distrugerea proprietății funcționarului public. Ce s'ar mai putea face. —

*Roadele neglijenței și piedicilor puse de vechii edili, în timpul așezărilor din Parcul Domeniilor, se vor cunoaște mai târziu. Dar fi-va prea târziu. După cum nici azi nu văd ce s'ar mai putea face. Dar Bucureștii sporesc mereu pe laturi. Alte sute de clădiri sunt gata a-și porni zidurile către cer. Acolo, acum, este bine să se păstreze un ochiu atent. Ca să se înlăture buclucurile ce pot cădea peste noapte. Adică, să nu se repete situația din Parcul Domeniilor.*

*Dar, ce a fost acolo? E necesar să se știe. Suntem în chinga a numai 16 ani de istorie edilitară. Iată:*

**IMPROPRIETARIREA FUNCȚIONARILOR**

**Se hotărâse printr'o lege — Arion mi se pare — ca să fie împroprietăriți funcționarii publici. Ministerul de Domenii a ales, în acest scop, moșia Herăstrău, proprietatea mânăstirei Grozăvești. Incep să se împartă loturi funcționarilor. Fiind prețuri extrem de convenabile, cumpără toată lumea. Cine nu dorește să-și aibă o casă? Având locurile, oamenii vor să clădească. Sunt însă împiedicați de Primărie.**

**Pentru a clădi, trebue să ai un plan de așezare. Primăria și-a întocmit planurile de rânduire a caselor, traseul străzilor etc. Dar, orice om care clădește pe un teren unde nu există apă, nici canal, nici drum, trebue să plătească bani grei Primăriei, pentru acestea. Așa, orice proprietar de teren, înainte de a clădi, trebuia să dea: pentru lumină o sumă; pentru apă o sumă, pentru trotuar o sumă, pentru canal alta.**

**La unii, aceste angarale se ridicau chiar la două sute mii lei. Putea să-i dea? Avea de unde? Omul de-abia dacă-și putea strânge sau împrumuta această sumă pentru clădirea viitoare!**

**Și-atunci?**

**Sunt sute de oameni cari au renunțat de a-și mai ridica o casă din această pricină.**

**Alt caz. Să admitem că trei, patru proprietari de locuri putea plăti toate aceste taxe. De-alungul unei străzi deci, nu erau decât trei-patru oameni cari au plătit dările. In jurul lor însă, toți ceilalți rămăseseră cu locul sterp.**

**A pavat primăria strada respectivă? A așezat țevile de apă și canal? Nu. Pentrucă, nu se putea trage stradă numai cu sumele adunate dela 3—4 cetățeni. Aceștia erau deci, de două ori păgubiți: întâi că li se luaseră banii pentru lucrările edilitare și al doilea pentrucă rămăseseră cu casa în câmp.**

**Nici că se poate o mai strâmbă gospodărie edilitară!**

**Dar, mai este un caz.**

**Primăria își făcuse socotelile ei, pentru acest cartier. Tipul de case prevedea, neapărat, un etaj. (Eu am găsit totuși, și azi, case fără etaj). Pornea omul la lucru. Ridica, din roșu, zidurile până la streașină. Acolo însă, se împiedica. Nu mai eșiau socotelile. Nu mai erau bani. Și-așa, sunt mulți oameni cari n'au putut intra în casele lor, ani de zile. Pentrucă n'au putut să le termine. Socotelile lor nu cuprindeau atâtea angarale, câte înmulțise Primăria. Și din aceștia sunt unii cari de abia anul acesta pot să nădăjduiască a intra în casele lor.**

**Se poate închipui ceva mai absurd?!**

**Totuși, așa stau lucrurile.**

## Se înstrăinează locurile

**Ce era de făcut? Pe locul cumpărat, nu putea clădi decât cel care avea bani grei. Umilul funcționar, nici pomină! De-aceia, când s'a înființat legea, care îngăduia vânzarea loturilor, s'au repezit oamenii, gâfâind, să vândă. Pe oricât, numai să scape de beleaua ce-și găsiseră cu aceste pământuri. Numai că nu este hoit să cheme corbii la el.**

**Așa și aici. Au răsărit samsarii ca din pământ. Ba ne întrebăm, azi, dacă nu cumva acea lege ar fi fost grăbită tocmai de aceștia.**

**In Parcul Domeniilor, se spune că ar fi fost un avocat și un militar, care n'au întârziat să dovedească ce pot.**

**Exact cum a făcut Dumitrescu-Buzatu în cartierul Ferentari. Cum a făcut Tässescu în Obor.**

**Banii samsarilor a amăgit foarte curând pe funcționari. Loturi de case, cari azi se vând cu 300—400 mii lei, s'au dat atunci cu 30—40 mii lei. Cumpărau și avocatul și militarul, pe capete. Și au vândut tot așa.**

**Unul dintre ei, numai în cursul unei săptămâni, a reușit să realizeze un câștig de vreo 800 mii lei.**

**Cui au vândut? Cui a avut bani în pungă. A fost funcționarul? Ferească Sfântul! Au fost străinii. Au fost samsarii. De-aceea azi, în Parcul Domeniilor rar de mai găsești pe primul proprietar. Iar, dintre cei cari au clădit aici, găsești vreunul? Rar, rar de tot. Pentrucă cei mai mulți dintre ei, au case în centrul orașului, iar clădirile din Parc le închiriază la prețuri de specule.**

**Se mai poate apropia de asemenea chirii, funcționarul public? Greu, foarte greu. El trebue să se înghesuiască în suburbane. Sau în magherniețele igrasioase rămase din strămoși.**

**Așa, s'a dat pas liber unor adevărate colonii de străini. Și eri am dovedit-o!**

**CE FSTE DE FACUT?**

*Să zicem că ceeace a fost, a trecut. Dar, tot ar mai fi timpul să se întindă o mână de ajutor. Pentru că sunt atâtea străzi nepavate. Sunt atâtea noroae. Oamenii intră în ele până la brâu. Primăria nu poate rămâne impasibilă. Dacă sunt de acoperit sumele cuvenite din dările fixate, să se facă lucrările necesare, iar plata lor să fie eșalonată pe un timp hotărît. Funcționarul primește leafa la sfârșitul lunei. Tot la sfârșitul lunei să vie și Primăria să-și încaseze cota fixată. Chiar și cooperativei care funcționează acolo să i se mai taie din avânt. Pentru că nu prea a fost lucru curat și cu această înjghebare de căpătuială.*

*Dar, ceeace s'a început, trebue terminat. In starea în care se găsesc azi atâtea străzi din Parcul Domeniilor, nu trebue să mai fie lăsate.*

*E un pericol public. Permanent.*

**Nicolae Garais**

—oxoxoxox★xoxoxoxo—

## A două șezătoare a Ineditului

Sâmbătă 9 Aprilie a. c., la orele 9 seara precis, se va ține în sala ateneului popular „Antim Ivireanu" — școala Poenărescu — din str. Justiției 65, a doua șezătoare a ineditului, cu producțiuni nepublicate sau necunoscute.

In program :proză, versuri, muzică, etc., semnate de d-nii: M. Vulpescu, I. Ursei, N. M. Nigrim, G. Franga, C. Barcaroiu, Virgil Popescu, Moisescu, d-na Victoria Cosub-Zamfirescu, cum și o comedie cu cântece într'un act, prelucrare de d. I. Ursei, după V. Alecsandri, în regia d-lui Gh. Popa Mija dela Teatrul Național.

Lucrările vor fi interpretate, parte de autori, parte de artiști lirici și dramatici cunoscuți.

# Comemorarea Carmen-Sylvei la Radio

*Regina poetă, Carmen-Sylva, a fost comemorată eri, la Radio, printr'o reușită șezătoare, dată în cadrul „Orei copiilor".*

*S'a citit din „Povestirile Peleșului" și s'a reprezentat, legenda muntelui „Furnica", scenariu radiofonic de N. Papatanasiu, cu muzica de Eliza Tilenschi, executat de elevele școlii primare de fete Nr. 20 de sub direcția d-nei Elena Apostolescu. Conducerea corurilor d-ra Maria Diaconescu.*

*S'a executat apoi muzica ce se cânta la seratele domnești dela curtea Carmen-Sylvei și coruri ce-i plăceau Reginei Poete: Passacalia de Couperin, Toccata și „Fuga" de Bach, Cântec în amurg și „Liniște peste munți" de Bortnianski.*

*A urmat apoi un recital de poezii de Carmen-Sylva. Lieduri: Romanța din „Rosamunde" Schubert; „Tu ești liniștea" și „Teiul" de Schubert.*

*La pian s'a executat de d-na Aurelia Cionca „Fantezie cromatică" și „Fugă" de Bach și „Variațiuni în mi major" de Händel; iar la* violoncel, *d. Theodor Lupu a executat „Visare și cântec în stil popular" de Schuman.*

D. Gh. D Mugur *a evocat în cuvinte calde, viața și faptele Carmen-Sylvei, dela nașterea căreia se împlinesc 95 ani.*

*D-sa a arătat educația spartană primită dela părinți celei care mai târziu a stat ca o lumină lângă creatorul statului românesc.*

*S'a cântat apoi la pian „Arabesca și avânt" de Schuman, iar orchestra Radio, dirijată de d. Teodor Rogalski (canto:* Nella Dimitriu *și* Șerban Tasian*) a cântat lieduri de* Bungert *pe texte de* Carmen-Sylva *aranjate pentru orchestră de Teodor Rogalski.*

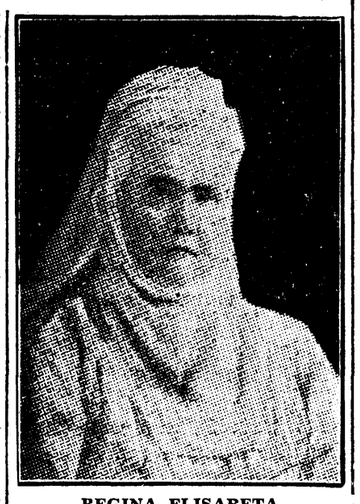

REGINA ELISABETA

*S'a reprezentat apoi* „Vârful cu dor" *poem radiofonic în 4 tablouri după legenda cu același nume a reginei poete Carmen-Sylva de Dem. Psatta.*

**Citiți în fiecare zi:**

**„Colțul ceferiștilor"**

# Dela C. F. R.

## Termenul reclamațiilor pentru avansările personalului c. f. r.

Reclamațiunile referitoare la avansări și încadrări se mai primesc numai până la 25 Aprilie a. c inclusiv.

După expirarea termenului nici o reclamație nu va mai fi luată în consideratie.

Termenul acesta se înțelege pentru depunerea și înregistrarea reclamației la unitatea de care depinde funcționarul sau agentul C. F. R.

### SAREA ȘI PETROLUL NU MAI BENEFICIAZA DE REDUCERE PE CFR.

S'a anulat reducerea de 50 la sută din tariful intern special No. 25 pentru petrolul lampant distilat și rafinat. Deasemenea s'a anulat și reducera de 34 la sută din tariful intern special No 14 pentru transportul sării.

In consecință transportul acestor două produse, pentru consumul intern se va taxa integral

### TRANSPORTURILE DE CIMENT EXPEDIATE DIN DEJ ȘI TURDA

Reducera de 20 la sută din tariful 115 ce s'a acordat de C. F. R. pentru transporturile de ciment și tras ciment expediate din stațiile Dej și Turda cu destinația Cluj a fost prelungit pe tot timpul exercițiului 1938-39.

Aceste reduceri a fost acordate în următoarel condițiuni:

1) Cei interesați să transporte o cantitate minimă de 4.000 tone ciment sau tras ciment dela 1 Aprilie 1938 până la 31 Martie 1939 inclusiv.

2) Transporturile să se expedieze numai pe distanța Dej-Cluj ori Turda-Cluj

3) Reducerea se acordă pe cale directă de către stațiile Dej și Turda.

4) Diferența de 20 la sută se va depune sub formă de depozit în stația Cluj pentru fiecare depozit în parte.

5) Se admite depunerea anticipată ca depozit, a diferenței de 20 la sută pentru loturi de 100 vagoane sau 1 000 tone.

6) Regularea depozitului provenit din depunerea diferenței de 20 la sută pentru cele 4 000 tone minimale se va face numai după ce se va prezenta scrisoarea de trăsură doveditoare că s'a transportat întreaga cantitate.

7) Dacă până la 31 Martie 1939 inclusiv nu s'a transportat cantitatea minimală depozitul de 20 la sută se va face venit definitiv fără altă formalitate.

—oxoxoxox★xoxoxoxo—

## Streini respinși de ministerul muncii

Comisiunea migrațiunilor a respins pe următorii străini:

Maurce Delage, francez, din București; Otto Justel, austriac, din Mediaș; Kefalos Jean Vasile, grec, din București; Emeric și Francisc Kortvelyeș, din Vatra Dornei; Cherrie George, din București; Kelbert Herm și Vicenez A., din Buhuși; Iosef Zelrny, cehoslovac, din București; George Feldman, american, din Vadu-Rașcu, jud. Soroca; Ibrahim Abdulah, otoman, din Cahul.

Ernst Lubitsch PREZINTĂ FILM PARAMOUNT

A OPTA NEVASTĂ a lui BARBĂ ALBASTRĂ

Claudette COLBERT — Azi — Premieră la CARLTON — Gary COOPER

la ora 8 seara

# Spectacolele zilei

**Vineri 8 Aprilie 1938**

ORT.: Sf-ții Apost. Irodion Agav, Rufu și alții. Denie.
CAT.: Sf. Albert.
PROT.: Albert.
EBR.: 7 Nissan 5698.
MAH.: 7 Safar 1357 Giuma.
Răs. soar. 5.46. — Ap. soar. 18.50.

*Teatre:*

OPERA ROMÂNĂ, (Piața V. Mărăcineanu), seara ora 8.30: „Tosca".
NAȚIONAL, (Calea Victoriei), seara ora 8.30: „O scrisoare pierdută".
STUDIO T. NAȚIONAL, (Piața Amzei), seara ora 9: „Actrița".
REGINA MARIA, (Spl. Independenței), seara ora 9: „Ferestrele albastre".
COMOEDIA, (Pasaj. Majestic), seara ora 9: „Ionescu G. Maria".
LIBER, (Pasaj. Majestic), seara ora 9: „Miss România".
MODERN, (Str. C. Mille), seara ora 9: „Trenul fantomă".
LIGA CULTURALĂ, (B-dul Schitu Măgureanu), seara ora 9: „Clopoțelul de alarmă".


Ultimele bilete pentru unicul concert de gală ce va avea loc la Teatrul „Regina Maria" **Luni 11 Aprilie,** cu

**LUCIENNE BOYER**

cea mai mare diseusă din lume, alături de orchestra și ansamblul propriu, din care fac parte și extraordinarii pianiști și cântăreți de muzică modernă

**PILLS & TABET**

se mai pot găsi în cursul zilei de azi a Cassa Teatrului „Regina Maria". Concertul **nu** va fi difuzat la radio.


*Cinematografe:*

ARO (Bd. Tache Ionescu): „Nostalgie" cu Harry Baur și Jeanine Ciupin. Jurnal și complectare.
SCALA (Bd. Tache Ionescu): „A noastră e noaptea" cu Claudette Colbert și Charles Boyer. Jurnal Paramount.
CARLTON, (B-dul Brătianu): „A opta nevastă a lui Barbă Albastră" cu Claudette Colbert și Gary Cooper.
CAPITOL. (B-dul Elisabeta): „Când o spioană iubește" cu Dolores del Rio și George Sanders. Jurnal și complectare.
TRIANON (Bd. Elisabeta). — „Monumentul Indian". Jurnal și complectare.
REGAL. — (Bd. Elisabeta), „Corsarul" cu Franciska Gall și Frederic March. Jurnal și complectare.
SAVOY (Cal. Victoriei): „Cântărețul Alteței Sale", cu Benjamin Gigli. Jurnal nou.
SELECT. — (Cal. Victoriei), „Necunoscuta" cu Gladis George. Jurnal nou.
ROXY. (Str. Lipscani): „Când o spioană iubește" cu Dolores del Rio și George Sanders. Jurnal și complectare.
FEMINA. (Bd. Elisabeta): „Divorțul Doamnei X" cu Merle Oberon.
ARPA (Bd. Elisabeta): „Legiunea Africană". Jurnal nou și complectare.
ELYSSE (Str. Doamnei). — Monumentul Indian". Jurnal și complectare.
PALAS BD. (Bd. Elisabeta): „Uraganul" cu Dorothy Lamour și complectări.
CORSO. (B-dul Elisabeta): „Mazurca albastră", cu Martha Eggerth. Jurnal și complectare.
CITY. (Bd. Carol 21): „India în flăcări" și „Sclavele albe".
NISSA. (Intrarea Zalomit): „Ogorul" cu Paul Muni și „Aventura în zăpadă".
OMNIA. (Bd. Schitu Măgureanu): „Contesa Walewska" și „Pirații".
FORUM. (Calea Victoriei): „Contesa Walewska" cu Greta Garbo și C. Boyer și „Viața ușoară".
FRANKLIN. (Str. Franklin): „S'au cunoscut în luna Mai" și „Crima din circ".
VOLTA. (Str. Buzești): „Frații Marx la curse" și „Saratoga".
MARCONI. (Calea Griviței): „Spovedania" cu Carolle Lombard și „Ciclonul" și trupa Nedelcanu.
MARNA (Cal. Griviței): „Prima noapte" cu Paula Wessely și „Pentru Dvs., Doamnă" cu Titi Mihăilescu
LIA. (Calea Griviței): „Orizontul pierdut" și „Floarea de ghiață".
MODEL (Piața dr. Botescu): „In umbra morții" și „Pirații".
DIANA. (Calea Griviței): „Grănicerii" cu Fred Mac Murray și „Invingătorul".
TOMIS. (Calea Călărași 11): „Veninul" cu Charles Boyer. Jurnal și complectare.
IZBANDA. (Calea Văcărești): „Fantoma blondă" și „Ciclonul".
GLORIA. (Cal. Văcărești): „India în flăcări" și „Aventură în Spania".
SPLENDID. (Calea Moșilor): „Victoria Suverana Angliei" și „Allo Paris-salut New-York".
AMERICAN (Calea Moșilor): „Contesa Walewska" și „O zi la curse" cu Frații Marx.
DICHIU. (Str. Romană): „Lucreția Borgia" și „Melodia pe Dunăre".
MILANO. (Calea Călărași): „Serenada" și „Teroare".
DACIA. (Sos. Ștefan cel Mare): „Scipio Africanul" și „Te'nvăț eu minte".
ILEANA. (Str. Avrig): „Furtună în Maroc" și „Ingerul"..
FLORIDA. (Bd. Ferdinand): „Strigătul sălbaticilor" și „Domnița din Câmpina".
VOLGA. (Cal. Dorobanți): „Domnița din Câmpina" și „Curierul din Lyon".
RAHOVA. (Calea Rahovei): „Fantoma blondă" și „Departe de țară".
ODEON. (Str. 11 Iunie): „Victoria Suverana Angliei" și „Pensiunea artiștilor".
AIDA. (Cal. Rahovei): „India în flăcări" și „Burgtheater".
LILLY. (Cal. Rahovei): „Orașul fără legi" și „Cuceritorul Africei".
UNIC. (Piața Filantropia): „Borneo" și „Stan și Bran la Hollywood".
PACHE. (Str. Mătăsari). „Ingerul străzii" și „Aventurile detectivului Drumont".
LIZEANU: „Panama" și „Pisica iadului".
LUCIFER (cal. Dudești): „Tango nocturn" și „Granița însângerată".
CIRCUL BARNUM (Piața Vitan): Program de atracțiuni.
ORFEU. (Sos. Mihai Ghica). „Yoshiwara" și „Cinci gement Dionne".
BARCELONA. (Str. Măgurele): „Bețivul" cu Wallace Beery și „Valea tigrului".
CENTRAL. (Str. 13 Septembrie): „Escadrila de noapte" și „Poteca însângerată".
COTROCENI. (Sos. Cotroceni): „Tarantella" și „Automobilul ucigător".
CARMEN (Cal Dudești). — „Teroare" cu Bette Davis și „Născută pentru dans" cu Eleanor Powell.
VENUS (Calea Dudești): „Copiii căpitanului Grant" și „Madame Bovary".
DORY. (Str. Crângași): „Curierul de Sud" și „Căpitanul Ianuarie".

## Farmaciile de serviciu

**Vineri 8 Aprilie 1938**

**Cameră de gardă pentru cazuri urgente de faceri în timpul nopții telefon 2.23.57, orele de serviciu 8 seara la 8 dimineața.**

Farmacia A. Albini, cal. Victoriei 86 tel.: 3.18 64, Const. D. Roșu, cal. Moșilor 45, tel.: 5.44 73. Farmacia Academiei (Aurian), str. Academiei 2, tel.: 3.81.92, E. Vespremeanu, șos. Giulești 117, Farmacia A. Belcot (D. Cristide), cal. Griviței 176, tel.: 3.45.42. Farm. Ortansa (Marg. Dinescu), b-dul col. M. Ghica 41. tel.: 3.64.84. Lelia Niculescu str. Romană 156, tel.: 2.13.56. Sebastian Nițescu, b-dul Ferdinand 103, Gh. Gavriliu, șos. Pantelimon, 221, tel, 2.13.71, G. Berbler, b-dul Carol 45, tel.: 3.00.83, Stefan Panea, cal. Văcărești 171, tel.: 4.17.00 Farmacia Rahova (Maria Spaty), cal. Rahovei 120, tel.: 3.26.61, Tita Săndulescu, (Dr. Hamet), Prelung. 13 Sept. 4. tel.: 5.01.35.

# Oglinda vieții din Capitală

## De ce s'a sinucis Deletzco?

**Eri dimineață la Institutul medico legal s'a făcut autopsia acadavrului lui Dervis Deletzco, care s'a sinucis în împrejurările cunoscute, în garsoniera sa din str. Brezoianu 7.**

**La început se credea că la mijloc este o crimă.**

**Autopsia de eri a stabilit însă că numitul s'a sinucis.**

**Din scrisorile lăsate reiese că el și-a curmat zilele din pricină că a fost părăsit de amanta sa, pentru întreținerea căreí cheltuise o mare sumă de bani, împrumutată dela unchiul său.**

## Astă noapte a fost arestat un periculos hoț

In cursul nopții a fost adus la prefectura de poliție un periculos hoț, prins chiar asupra faptului, în împrejurările următoare:

Autocamioneta nr. 335 Bazargic, era pe cale de a părăsi Capitala pe șoseaua Olteniței. Autocamioneta era încărcată cu baloturi de stofă.

Un răufăcător s'a agățat de mașină în timpul mersului, urcându-se deasupra baloturilor; a desfăcut unul și l-a aruncat în drum.

Gardianul Tudor Florea, ce face post în apropiere, a observat manevra hoțului.

In momentul în care acesta voia să ridice balotul depe șosea, gardianul l-a somat.

Fră a se intimida, hoțul a luat-o la goană. Gardianul a tras asupra lui patru focuri de revolver fără a-l nimeri însă. Totuș efectul s'a produs căci răufăcătorul temându-se să nu fie împușcat, s'a predat.

Condus la circa 23 polițienească, răufăcătorul a fost anchetat de d. comisar Pascu.

Hoțul se numește Nicolae Butnaru, de 27 ani, originar din com. Râșnov-Brașov.

El este un vechi client al poliției.

Balotul de stofă are o valoare de 14.000 lei.

Cu acte dresate hotul a fost înaintat prefecturei de poliție.

## Accidente de circulație

Pe b-dul Elisabeta, automobilul cu No. 5131, fiind staționat din cauza stopului ce era închis, a fost lovit de vagonul de tramvaj cu No. 364, de pe linia 14, al cărui manipulant nu a frânat la timp.

Pe str. Eugen Carada, automobilul cu No. 2352 B., mergând înapoi fără ca șoferul să se fi asigurat că drumul este liber, a lovit auto-camioneta cu No. 17706.

Pe str. Smârdan, auto-camioneta cu No. 18123 întrecând vagonul de tramvaj cu No. 312 de pe linia 20, pe partea stângă, în loc să-l întreacă pe partea dreaptă, a fost prinsă între acest vagon și vagonul No. 14 de pe linia 16, ce venea din sens opus.

Pe b-dul Brătianu, motocicleta cu No. 519, circulând cu viteză, a surprins și lovit pe d. Săndulescu Gheorghe, din str. Profesor Ioan Ursu No. 5, ce traversa strada.

In Piața Romană, automobilul cu No. 11581, pornind brusc din locul unde era staționat, fără a semnaliza, a lovit automobilul cu No. 1590 B., ce era angajat în mers.

Pe calea Victoriei, automobilul cu No. 8786 mergând înapoi fără să se asigure dacă calea este liberă, a lovit automobilul cu No. 11112.

Pe b-dul Maria, conducătorul automobilului cu No. 11120, fiind în stare de ebrietate și mergând înapoi, fără a mai fi stăpân pe volan, a lovit căruțele locuitorilor Constantin Constantin din comuna Măgurele Ilfov și Constant P. Măruță, din comuna Cornetu din Vale, Ilfov.

## A început judecarea procesului Varveri

Sub președinția d-lui Henri Zamfirescu, asistat de d. Stambulescu la secția IV-a a tribunalului s'a judecat eri complect procesul fraudelor de 10.452.000 lei dela administrația financiară a sectorului IV Verde, fraudă săvârșită de fostul casier Menalas Varveri, cu complicitatea samsarului Mendel zis Mișu Sander, a pretinsului ziarist Gherson Goldstein zis Claudian, avocatul Filip Grecu, Aurelia Alexandrescu și Elisabeta Tomescu, implicați pentru delicte variate.

Se știe că Varveri, pentru desăvârșirea fraudei sale a utilizat sistemul înlocuirii recipiselor, curente cu chitanțe ce în mod normal urmau să fie utilizate peste 15-20 zile, reținând asupra sa banii încasați și complectând mai târziu cotoarele acelor recipise când își procura prin aceiaș sistem alte sume prin liberarea altor vârfuri de recipise. Prin acest original sistem fraudatorul a creiat un gen nou de boule de neige mărind din zi în zi suma fraudată și ajungând după trei ani de zile de operație la cele 10.500.000 lei.

Desbaterile urmându-se după procedura urgentă și sumară a legii pentru apărarea patrimoniului public, procesul a putut să fie soluționat în aceiași zi, judecata începând la ora 8 dimineața și continuând cu un mic repauz pentru prânz, până la ora 6 seara când au fost și încheiate. Pentru un proces de calibrul acestuia, trebuie să recunoaștem că judecata aceasta reprezintă un record încă nebănuit în justiția noastră.

**După audierea câtorva martori de minimă importanță, s'a dat cuvântul părței civile ministerul de finanțe, prin d. avocat Popescu Cosâmbești și Baroncea, care au stăruit asupra probelor de vinovăție, cerând condamnarea severă și obligația solidară a coinculpaților la despăgubirea sumei fraudate.**

**Se dă cuvântul d-lui procuror Vicol care susține un aspru și documentat rechizitoriu în care stăruie asupra vinei fiecăruia dintre inculpați.**

**Apărarea a fost susținută de d-nii avocați Ion Vlădescu pentru Varveri C. Solomonescu, pentru Gherson Goldstein, avocat Apoteker pentru Mișu Sander, Vasile Stanciu pentru Aurelia Alexandrescu și Budișteanu pentru Elisabeta Tomescu. Inculpatul avocat Filip Grecu, s'a apărat singur. Tribunalul a amânat pronunțarea la 12 Aprilie.**

—oxoxoxox✶xoxoxoxo—

## Cadavrul descoperit în parcul Băneasa este al unui sinucigaș

Eri au continuat cercetările în jurul descoperirei cadavrului carbonizat din parcul Băneasa.

D. căpitan Dinulescu, comandantul legiunei de jandarmi Băneasa, a cercetat din nou terenul din jurul locului în care s'a găsit cadavrul.

La distanță de vreo 30 de metri de locul acesta s'a găsit un ceasornic și fotografia unei femei.

Cercetările s'au îndreptat pe această pistă spre a se da de firul întregei afaceri

Fotografia aceasta face pe anchetatori să creadă că la mijloc este o dramă sentimentală. Eroul ei, sinucigașul, probabil că a fost părăsit de iubită și a preferat să moară decât să trăiască fără ea.

## Instrucțiuni comandanților de legiuni

### Pentru expoziția generală a muncii străjerești

Lucrările manuale, desenele, compunerile libere, ilustrate, albumele de fotografii, amintite în pagina „Străjerului" „Curentul" pe Februarie și Buletinul Nr. 1 și 2-938 al Străjii Țării, vor trebui să fie gata la stoluri până la 15 Aprilie a. c.

Stolurile vor face alegerea obiectelor, unde este posibil chiar în prezența dv. Se va face etichetarea provizorie, cu numele străjerului și unității. Obiectele vor fi notate în inventare întocmite în trei exemplare, specificându-li-se valoarea.

Cu începere dela 16 Aprilie, stolurile vor înainta colecția de obiecte, Legiunii.

La Legiune, după centralizare, cu ajutorul comandanților de unități din localitate, veți proceda la selecționarea obiectelor și etichetarea lor defintivă.

Etichetele vor fi de carton bleu, mărimea 4-9 cm., având textul tipărit ori ștampilat. Legiunea, Nr. lucrării, numele străjerului, stolul

Numărul de ordine depe etichetă trebuie să corespundă cu numărul de ordine din inventarul general, pe care ni-l veți înainta din partea Legiunii.

Deasemeni, Legiunea să pregătească și materialul documentar pe core dorește să-l prezinte: albume, privind activitatea străjerească din întreg județul, publicații, diagrame etc.

Pe ziua de 1 Mai, Legiunile trebuie să aibă întreg materialul pregătit, așteptând ordinul Străjii Țării, pentru expediție.

## Ședința Asociației solidare a pensionarilor publici

Consiliul Central al Asociației Solidare a Pensionarilor Publici a ținut ședința săptămânală sub președinția d-lui N. Schina, președinte.

S'a aprobat sumarul ședinței precedente și s'a soluționat adresele filialelor: Buzău, Galați, Bălți, Brașov și Tecuci adresele unor administrații financiare precum și cererea d-lui M. G. Ioan.

D. N. Schina declară că a luat cunoștință de memoriul documentat al d-lui consilier E. Theodoru privitor la situația haotică și deficitară în care a fost lăsată secțiunea economică din București.

D. președinte face din nou apel la munca desinteresată a tuturor pentru ca Asociația să-și poată atinge scopul urmărit de-a dobândi îmbunătățirea situației precară în care se găsește marea massă a pensionarilor publici.

In urma acestora, un număr de membri din cei prezenți au propus aplicarea art. 7 din statute, contra foștilor membri în Consiliul de administrație al secției economice.

Propunerea fiind pusă la vot, a fost aprobată.

cari au contractat împrumuturi prin Secția Economică și nu s'au lichidat complect, să se prezinte la sediul Asociației cu toate actele ce posed, spre a li se stabili situația.

Adunarea generală anuală se va ține irevocabil în ziua de Luni 11 Aprilie.

Ședința s'a ridicat la ora 8 jumătate seara.

—oxoxoxox✶xoxoxoxo—

## A băut sodă caustică

In camera cu nr. 5 a hotelului „Radu-Vodă" din str. Radu-Vodă nr. 6, s'a întâmplat o încercare de sinucidere.

Tânărul Gheorghe Bocioacă zis Marinescu, de 24 ani, originar din comuna Hințești-Argeș fără domiciliu stabil în Capitală, a căutat să-și curme zilele bând sodă caustică dizolvată într'un pahar cu apă.

Găsit zăcând în nesimțire, sinucigașul a fost dus la spitalul de urgență.

Starea lui este gravă.

Cercetările făcute de circa poliție nească respectivă au stabilit că Bocioacă a vrut să moară din pricina unor deziluzii sentimentale.

—oxoxoxox✶xoxoxoxo—

## Cum e vremea

LA OBSERVATORUL METEOROLOGIC BUCUREȘTI-BANEASA

Presiunea atmosferică 763. Cerul senin. Vântul dela W. cu 3 m. pe sec. Temperatura 9 gr. Umiditatea 50 la sută. Temperatura maximă de eri 13 gr., iar cea minimă din cursul nopței de eri 2 gr. Temperatura maximă de eri, pe sol, 27 gr., iar cea minimă din cursul nopței de eri, pe sol, 0 gr.

LA ORA 13

Temperatura de azi pe sol 30 gr., în aer liber la soare 17 gr. și în adăpător 15 gr.

TIMPUL PROBABIL LA 8.IV.938

Presiunea în ușoară scădere cu 1—3 mm. Cerul variabil, în S. țărei și mai mult acoperit în jumătatea de N. Vânt potrivit din sect. W și NW. Temperatura staționară. Ploi slabe în jumătatea de N. a țărei.

—oxoxoxox✶xoxoxoxo—

## Ședința consiliului soc. inginerilor cadastrali „Sintec"

Consiliul societății inginerilor tehnicieni cadastrali „Sintec", a ținut, la sediul său din palatul societății Politehnica, obișnuita ședință săptămânală.

D. inginer Cezar Orășeanu, profesor la școala Politehnică și președinte al societății, a făcut o expunere a punctelor din programul de activitate al societății, urmând ca studiile și lucrările respective, să fie prezentate în timpul hotărît.

D. inginer Absolon Pop a făcut o amplă expunere a principiilor de organizare a lucrărilor economice care au la baza organizării lor planurile cadastrale. D-sa enumără lucrările publice necesare organizării economice a teritoriului și arată utilitatea teoretică și practică al organizării acestor lucrări pe regiuni de lucru. Au luat parte la discuțiuni d-nii ingineri Iuliu Mumuianu și V. Popovici.

D. inginer inspector general C. Răileanu, fost director al căilor ferate particulare, arată că deși nu este membru al „Sintecului", ține să ia parte la lucrările consiliului, dat fiind importanța problemelor în discuțiune. D-sa relevă planul științific al preocupărilor consiliului și expune în câteva cazuri și soluțiuni întâlnite de d-sa în viața practică. Mai iau cuvântul d-nii ingineri Victor Abraham, Octav Alex. Martinian și Otto L'Auné.

D. inginer I. C. Bondescu a făcut o dare de seamă a lucrărilor rezolvate de birou, propunând unele măsuri pe cari consiliul le aprobă. Au făcut diverse propuneri d-nii profesor inginer Cezar Orășeanu, Absolon Pop și M. Demetrescu.

## Adunarea generală a societății de binefacere „Cuibul Copilului"

Societatea de binefacere *„Cuibul copilului"* sub îngrijirea căreia se întreține un cămin, în care se dă adăpost de zi, hrană și educație micilor copii ai lucrătorilor și muncitorilor din Capitală, și-a ținut săptămâna aceasta adunarea generală anuală.

A prezidat d-na MARG. C. TANASESCU, președinta societății.

Biroul a fost format din d-na președintă d N. Israil și d-nii: Ion Valvoiu și Ilie Nemeș, scrutatori.

Au fost prezenți, pe lângă marele număr de membri și d-nii: C. Stănescu, directorul general al ocrotirilor sociale, G. Cosma, directorul asistenței municipiului; profesor dr. I. Toma, directorul leagănului „Sf. Ecaterina"; dr. Ovidiu Vasilco, medicul dispensarului „Mașina de pâine", dr. C. Rădulescu, din partea Eforiei sanitare a municipiului, profesor Eugen Herovan, d-na și d. col. Raiovici, d-na Eva Constantinescu, d-na și d. Caracaș, d-na și d. Breuță, d-na și d. Fortunescu, d-na farmacist Sciopol, d-na și d. Valvoiu, d-na Lazariade și alte multe doamne.

D-na C. Tănăsescu a prezentat adunării darea de seamă asupra activității din anul 1937, apoi a atras atenția membrilor societății asupra necesității de a se înființat în cadrul căminului de zi și o cantină, unde să se dea după recomandarea doctorului, mâncare mamelor sărace cari lăptează, pentru a fi mai bine alimentate în vederea unei mai bune alăptări a copiilor.

Adunarea a dat descărcare comitetului de administrație aprobând bilanțul și contul de rezultate.

D. *I. Valvoiu* a citit raportul cenzorilor, după care s'a dat aprobare proectului de buget pe anul 1938.

După propunerea d-nei prezidente Marg. C. Tănăsescu, adunarea a aprobat ca *deschiderea bazarului societății să se facă în ziua de 10 Aprilie crt.*

*D. C. Stănescu,* directorul g-ral al ocrotirilor din ministerul sănătății, a arătat că este foarte satisfăcut de modul cum a activat „Cuibul", salvând nenumărați copii din ghiarele mizeriei și ale morții și a adus mulțumiri d-nei prezidente și tuturor membrilor pentru munca ce o depun.

D. dr. *I. Toma* a scuzat lipsa d-lui profesor dr. T. Gane, a făcut apoi o serie de propuneri pentru activitatea de viitor a societății a felicitat societatea pentru crearea cantinei mamelor cari alăptează.

Au mai vorbit d-nii G. Cosma și dr. Rădulescu cari au mulțumit d-nei prezidente și membrilor pentru rezultatele obținute și a adăogat că, luând act de binefacerile acestei opere de seamă, pentru ca societatea să fie ajutată.

Ca încheere, d-na prezidentă a făcut un apel la membrii și susținătorii societății să contribue la reușita bazarului.

## Insula Minorca a trecut sub dominația franceză

**ROMA, 7 (Radiopress). — Agenția Stefani comunică din Saragossa:**

**După informații din sursă sigură, insula Minorca se află actualmente sub dominația franceză, deghizată dar efectivă. Comenduirea este realizată de locotenentul colonel Gerard din armata franceză. Probabil că numele lui este fals. 1500 voluntari se află sub ordinele sale, exercitând controlul militar și polițienesc. Punctul de escală aeriană franceză s'a tranformat într'o bază militară franceză cu depozite foarte mari. Vasele de legătură asigură afluxul armelor și munițiunilor**

## Ungaria pe calea soluționărei radicale a chestiunei evreești

**BUDAPESTA, 7 (Rador). — In lungul consiliu de cabinet ținut azi s'au discutat reformele proectate de guvern.**

**Comitetul pentru chestia evreească al partidului guvernamental a remis guvernului astăseară rezultatele studiilor făcute în vederea soluționării acestei chestiuni.**

**Aripa dreaptă a partidului guvernamental a ținut apoi o consfătuire având la ordinea de zi soluționarea radicală a chestiunei evreești. S'a propus controlarea descendenței ariene a deputaților și familiilor lor.**

**Ziarele anunță că Vineri se vor lua măsuri radicale în chestiunea evreească.**

**„Pesti Ujsag" afirmă că se va introduce „Numerus clausus" pentru evrei. In toate domeniile vieții publice, participarea evreilor va fi permisă în proporție de 2 la sută. Naturalizările făcute după 1 Iulie 1914 vor fi din nou examinate. Proprietatea funciară aflată în mâinile băncilor, a societăților anonime și a caselor de economii va trebui să fie pusă în serviciul reformei agrare.**

**Se pare că guvernul se gândește deasemeni la crearea unei Camere de presă, care să asigure nevoile națiunei ungare.**

**Unele ziare vorbesc și de posibilitatea ca mâine guvernul să aducă și unele reforme cu privire la armată.**

## D. Goebbels crede că a venit ceasul când pământul va fi „împărțit din nou"

**MUENCHEN, 7 (Rador). Intr'un discurs electoral ținut astăseară aici dr. Goebbels a declarat între altele:**

**„Este necesar ca conducătorii poporului nostru să vegheze la unirea forțelor naționale ale poporului nostru într'un moment când credem că a venit ceasul rar când pământul va fi împărțit din nou". (Aplauze formidabile).**

## Germanii sudeți nu vor participa la plebiscitul din Aprilie

**PARIS, 7 (Rador). — Legația Cehoslovaciei comunică:**

**„Știrile senzaționale publicate de unele ziare după cari germanii sudeți ar urma să participe la plebiscitul din 10 Aprilie sunt lipsite de orice temei.**

**Pe lângă faptul că partidul d-lui Hehlein a stăruit întotdeauna asupra loialismului său față de statul cehoslovac și și-a manifestat dorința de a colabora cu Cehoslovacia în cadrul acestui stat, realizarea votului prin corespondență, de care a fost vorba în aceste știri, ar fi din punct de vedere practic de nerealizat într'un stat organizat așa cum este Cehoslovacia".**

## Rusia Sovietică își desvoltă bazele navale

**MOSCOVA, 7 (Radiopress). — In cercurile competente se afirmă să guvernul sovietic a dat ordin pentru desvoltarea grabnică a fostelor baze navale ruse dela Kronstadt (Marea Baltică), Sebastopol (Marea Neagră), Vladivostok (oceanul Pacific) și Murmansk (Marea Albă) după modelul bazei navale britanice din Singapore.**

**Lucrările în toate aceste porturi trebue să fie realizate cu cea mai mare urgență. Fiecare din aceste baze navale va fi înzestrată cu șantiere navale și cu fabrici aviatice.**

*In numărul de mâine al ziarului nostru vom publica un nou articol al*

*d-lui profesor* ***ION V. GRUIA***
*din seria* **„Reforma Statului"**, *intitulat:*

## „PARTIDELE POLITICE"

## Conferința d-lui René Maunier despre „Sociologia colonială"

Aseară a avut loc la Facultatea de drept din București conferința d-lui

D. RENÉ MAUNIER, ROSTINDU-ȘI CONFERINȚA

prof. *René Maunier* despre: *Sociologie colonială.*

Prezentarea distinsului orator a fost făcută de d. prof. D. Gusti, președintele *Institutului Social Român*

D. Maunier salută, la început, România și mulțumește de onoarea ce i s'a făcut de a i se da ocazia să conferențieze în fața publicului român.

Trece apoi la a arăta care sunt principiile acestei noui ramuri a sociologiei generale care este sociologia colonială.

Menirea sociologiei coloniale este de a stabili raporturile de drept, economice și sociale, dintre autohtoni și colonizatori.

Intr'o severă analiză conferențiarul arată apoi care sunt fazele prin care trec aceste raporturi: Juxtapunere, diferențiere, și infiltrație. Numeroase exemple practice în care se relevă aceste trăsături, sunt date de d. prof. Maunier.

După cum se vede, a spus conferențiarul, sociologia colonială urmărește să analizeze un domeniu foarte bogat, prin exemplificările de ansamblu pe care i le oferă natura omului de știință.

—oxoxoxox✶xoxoxoxo—

## Moarte subită

La hotelul Gociman, din b-dul Dinicu Golescu, 29, în camera No. 172, a încetat subit din viață avocatul Gheorghe Ștefănescu, de 54 ani.

Avocatul suferea de cord.

El nu are nici familie nici rude în Capitală.

### Procesul contrabandei de aur

# CONFIRMAREA MANDATELOR a prilejuit ample discuţii

## Acuzaţii au fost apăraţi de maeştrii baroului.-O zi rară în analele justiţiei

*Eri, la Secţia IV-a c. c, a tribunalului a fost un spectacol cu adevărat rar.*

*O fostă excelenţă trebuia să apară în boxă. Curioşii obişnuiţi şi-au mărit simţitor numărul cu cetăţeni cari şi-au părăsit treburile special pentru acest regal.*

*Opinia publică obişnuită cu desmăţul moral al celor tari şi suspuşi nu s'a lăsat satisfăcută numai cu relatările ziarelor asupra nouii panamale ci a vrut să-i vadă pe infractori, de s'ar putea chiar să-i pipăe. Mai ales fostul ministru apărea neverosimil să călătorească cu duba şi să stea în boxă cu cantinela la spate.*

*Iată tâlcul afluenţei neobişnuite în stradă, pe sala paşilor pierduţi şi în sala desbaterilor. A fost busculadă în regulă pentru evacuarea sălii. Nu renunţau curioşii, cu una, cu două, la un loc prins cu atâtea sacrificii.*

*La ora 4,40 a intrat Curtea. D. preşedinte Horia Bogdan, înviorat de freamătul sălii, a părăsit masca profesională devenind — fără robă — un amfitrion amabil. I-au urmat d-nii procuror Macarovici, judecătorii Traian Broşteanu şi Armand Constantinescu, apoi primul-grefier Mihăescu.*

*— Să se introducă acuzaţii! — a rostit d. preşedinte.*

*Inaintează în boxă d-na Steluţa Melun-Solomonovici, d. Const. Xeni, cu aerul unui vultur în captivitate, apoi bancherul Gârleşteanu, Zahareanu şi Triteanu.*

*Legiuitul interogator, de data aceasta, nu mai este banal. Intrebările stereotipe plesnesc în sală ca un bici peste obrajii cavalerilor aurului.*

*Pentru d. fost ministru Xeni, d. preşedinte a avut bunăvoinţa să-i spună dinainte vârsta, ocupaţia şi adresa...*

*Nu s'a reţinut — pour la bonne bouche — să-l întrebe — prima şi ultima întrebare — dacă ştie carte. O întrebare de mare efect. Fosta excelenţă a atestat convins că ştie carte. Sala a tresărit satisfăcută.*

*D. Xeni a depus apoi cu intonaţia de avocat, toată pacostea abătută asupra sa, — amestecul fără de voie în lotul contrabandiştilor de aur.*

## Interogarea acuzaţilor

Tribunalul procedează la interogatoriul pentru stabilirea identităţii inculpaţilor.

Sunt strigaţi pe rând, de către d. prezident Horia Bogdan.

Mihail Gârleşteanu, zis Mişu, născut la Craiova, domiciliat în Bucureşti, de 42 ani, român ortodox, de profesiune bancher.

Işi declară apărătorii: D. I. V. Valjean, Aurelian Bentoiu şi Magălea.

La întrebarea d-lui preşedinte dacă recunoaşte cele ce i se pun în sarcină, răspunde, Nu!

Dumitru Zahareanu, zis Mitică, de 40 ani, român mozaic, funcţionar comercial, dispensat de stagiul militar.

Are apărător pe pe maestrul I. V. Valjean.

Recunoaşte declaraţiunile făcute la instrucţie.

Iosef Treitenbrott, zis Triteanu, de 32 ani, român mozaic, funcţionar.

Il apără d. avocat Ionel Vlădescu.

Recunoaşte în limita declaraţiunilor ce a făcut.

Stela Melun, Solomonovici, de 36 ani, română, de religie mozaică, n'a mai fost trimisă în judecată până acum.

Işi menţine declaraţiile şi n'are nimic de adăugat.

**INTEROGATORIUL D-LUI CONSTANTIN XENI**

**D. Const. Xeni, avocat şi fost ministru a depus următoarele:**

**Cu cea mai mare surpriză şi cu moralul rănit, svârlit în celula în care a stat asasinul lui Duca, cu nervii obosiţi vă cer favoarea să-mi acordaţi să fac o expunere asupra cazului meu, fiind şi legal şi uman ceeace vă cer.**

**Sunt uimit de ceace se scrie la dosar. Sunt acuzat că în calitate de administrator al averii fiului soţiei mele aşi fi înlesnit contrabanda de aur.**

**Niciodată sub nici-o formă, direct sau indirect nu am luat parte la astfel de operaţiuni cu neputinţă de stabilit împotriva mea.**

**Trăesc în pretoriul acesta sfânt de 30 de ani. Şi n'am avut o singură pată pe onoarea mea.**

**Fiul soţiei mele pentru care am toată afecţiunea şi stima, a considerat că pentru el viaţa la Bucureşti nu-şi mai are rost — odată cu venirea guvernului Goga despre care a crezut că va dura mult în contrazicere cu mine s'a decis să plece în străinătate.**

**Vă închipuiţi durerea soţiei mele, mama băiatului pornit pe meleaguri străine. M'a rugat să-i vând casele dela şosea; zilnic primeam telefoane dela el, din Paris, interesându-se de eventualii amatori.**

**Intre timp a telefonat să-i trimit ustensilele dela Packard şi 2 pachete dela Gârleşteanu. Nevastă-mea a primit 2 pachete, iar eu un singur pachet, aduse de Steluţa Melun.**

**Când am văzut pachetul — care nu era greu — l-am pus în sertar aşteptând instrucţiunile de expediere.**

**Cine n'are aur? aurul este liber, nu m'am speriat de aur, transportul peste hotar este permis dacă are viza Băncii Naţionale.**

**Directorul Băncii Naţionale care dejuna la noi din când în când putea să-i dea permisiunea transferului, cum puteam să-l ţiu şi eu în depozit.**

**Pentru aceste două pachete n'am avut nici-un raport cu banca Gârleşteanu sub nici-o formă.**

**Citesc cu uimire în rechizitoriu că de nenumărate ori am vorbit cu Gârleşteanu la telefon.**

**Am fost surprins cum peste noapte la ora 11 jumătate seara au intrat pe uşă agenţii veniţi pentru descindere — am crezut, ca om public că mi se impută vre-o apreciere asupra vreunei înalte personalităţi.**

**Mi s'a spus — „Ai d-ta două pachete?" Un pachet era la nevasta mea altul la mine şi cuprindeau numai monede străine de aur, napoleoni, dolari etc.**

**— Se confiscă, am auzit verdictul.**

**— N'ai decât; nu sunt ale mele şi n'am dat un ban pe ele".**

**Atâta-i tot. Din cauza aceasta sunt supus nu numai atacurilor nepermise persoanei mele de om public dar şi fizic sunt constrâns la aspre rigori, — o existenţă infernală — pentru o simplă contravenţie.**

**Am început să caut legile. Ca să devină depozitul delict e necesar să se facă aplicabilă legea metalelor preţioase.**

**Confuzia din acuzare este că a considerat monedele drept metale aur iar nu metalul monete.**

**Sunt dat în judecată pentru delictul că, în calitate de administrator al d-lui Flavian, am înlesnit traficul de aur. Suferinţa mea şi-a mamei lui nu poate fi explicată aici.**

**N'am tratat sub nici-o formă cumpărarea aurului.**

**Vă afirm că am spus complectul adevăr şi că afacerea transferului a venit pe capul meu. cu fatalitatea unei coincidenţe familiare pe care nu este drept să o plătesc cu cruzimea cu care o plătesc astăzi.**

Broboane de sudoare au acoperit faţa inculpatului care a avut ghinionul să nu beneficieze de efectul acestei eloquente destăinuiri aşezându-se la sfârşit (ce ghinion!) pe propria sa gambetă.

Sala a sesizat la moment împrejurarea. Şi tot patetismul elocinţei avocatului maestru s'a scufundat într'o ilaritate generală.

CUVANTUL D-LUI PRIM PROCUROR

Odată îndeplinită formalitatea interrogatoriului pentru stabilirea identităţii inculpaţilor, d. prezident dă cuvântul d-lui prim procuror Macarovici.

D. prim procuror Macarovici arată că la judecarea confirmării mandatelor nu e locul să se ocupe de aducerea probelor de vinovăţie.

D-sa demonstrează că se pedepseşte şi depozitul de aur, dacă acest aur nu a fost depozitat înainte de intervenţiunea legii şi stabileşte că nu e cazul unei deosebiri între aur brut lucrat sau în monede, este suficient să fie aur, legea nefăcând nicio distincţiune din acest punct de vedere.

D. procuror conclide, arătând că toate mandatele de arestare cari au fost emise în contra tuturor inculpaţilor în această afacere, întrunesc în totul, formalităţile cerute de lege.

Termină declarând că îşi rezervă dreptul ca în urma desvoltării pledoariilor apărării, să răspundă în replică, — şi cere confrmarea mandatelor de arestare.

## Maestrul Valjan are cuvântul

D. prezident dă cuvântul d-lui av. I. V. Valjan.

Inainte ca acesta să-şi înceapă pledoaria, intervine d. Grigore Iunian:

„D. prim-procuror a terminat?"

D. prezident Bogdan lămureşte că d. prim-procuror şi-a rezervat dreptul de a răspunde după desvoltarea pledoariilor apărării.

D. I. V. Valjan îşi începe pledoaria, arătând că, încă odată setea de senzaţional a fost mulţumită prin sgomotul mare ce s'a făcut, cu ocaziunea acestei afaceri, sgomot care a dus la sinuciderea unui om care a reprezentat ţaar în străinătate.

Senzaţionalul, însă, nu trebue să întunece dreptatea, într'un stat de dreptate. Trebue, este necesar, ca lucrurile să fie privite lucid, obiectiv, pentru a se putea constata care este legea care se aplică în speţă, şi, pe baza ei, să găsim sancţiunile cari se pot aplica.

Faptul este simplu, concret, şi acelaş pentru toată lumea; iar sancţiunea trebue căutată într'o lege.

S'au aplicat, totuşi, trei legi, numai pentru justificarea arestării preventive.

In continuare, maestrul Valjan arată că în discuţiune nu este aurul românesc, care provine din extracţiunile miniere naţionale, ci, este vorba de moneda de aur, străină, care circulă prin toate statele, care este un „capital vagabond", supus tuturor speculaţiunilor.

*Reglementarea acestui „capital vagabond internaţional", o face legea care autoriză numai B. N. R.-ul să regulamenteze circulaţiunea lui.*

*Această lege trebue aplicată în speţă, şi ea nu prevede arestarea preventivă.*

*Nevoile comerţului cum şi ale industriei, au oficializat în bună parte bursa neagră. Bursa neagră, la noi, este o instituţie aproape cu caracter public: funcţionează peste orice restricţii.*

*Anumite ziare, au o rubrică specială pentru bursa neagră, la care, sub titlul de „Târgul liber" — cursul informativ, — se înregistrează operaţiunile dela bursa neagră.*

*Toate industriile fac bursă neagră.*

*B. N. R.-ul şi bursa neagră sunt ca două surori cari se văd rar, dar cari îşi trimit vorbe.*

*D. Valjan interpretează apoi, articol cu articol, legea metalelor preţioase, învederând că această lege reglementează exclusiv extracţiunea minieră.*

*D-sa analizează şi lege devizelor, în cari sunt prevăzute în nod expres, monedele de aur.*

Citeşte sancţiunile prevăzute de lege: maximum de pedapsă este dela 3 luni la 1 an închisoare, — iar codul penal Regele Carol II, interzice în acest caz, aresarea preventivă.

Maestrul Valjean îşi încheie pledoaria, arătând că, în vremurile pe cari le trăim azi, când espectul legii este singurul îndreptar al nostru, în epoca de prefacere spre bine a ţării noastre, nu ne vom putea ajunge scopul acest dorit, înlăturând brutal o lege, numai din dorinţa de a întreţine senzaţionalul.

Să aplicăm legea cu toată rigoarea, cu tot respectul pe carel avem pentru ea, şi nicoidată să nu trecem în mod abuziv, peste dispoziţiunile ei categorice.

Cu aceste cuvinte, maestrul Valjan îşi închee pledoaria, cerând infirmarea mandatelor de aresare.

**PLEDOARIA D-LUI AURELAN BENTOIU**

In apărarea lui M. Gârleşteau, se dă cuvântul d-lui Aurelian Beroiu.

D-sa arată că sarcina apărăii în instanţa de confirmarea mandaelor, nu va fi grea, — pentrucă din rechizitoriu, în nici un caz nu se pate justifica şi baza deţinerea preventivă.

Textul articolului 3 din codul nostru de comerţ, care se ocupă despre actele obiective de comerţ.

Aceasta, pentru motivul că din rechizitoriu, reiese că Gârleşteanu a fost arestat pentrucă în operaţiunile sale de bancă a lucrat atât în scopul de a-şi lua comisionul său, cât şi personal, înstrăinând aurul.

Urmează o amplă analiză a modului de plată. Şi arată, că hârtia monedă, biletul fiduciar, etc., sunt prelungiri, sunt surogate ale mijlocului de plată, care singurul, este moneda de aur.

Analizează apoi, art. 206 din codul penal, care — principial — interzice detenţiunea preventivă. Din rechizitoriu însă, reese că detenţiunea preventivă nu ar putea fi justificată, decât în interesul desăvârşirii instrucţiei.

D. Bentoiu face apoi apel la conştiinţa magistraţilor referitor la gravitatea faptului ce se impută lui Gârleşteanu.

Gravitatea faptului, depinde de unitatea de măsură, cu care ea se măsoară.

Conchide, susţinând că este la mijloc o simplă contravenţiune, şi cere infirmarea mandatului de arestare, care — susţine d-sa — este nejustificat.

Tot pentru apărarea lui Gârleşteanu, se dă cuvântul d-lui avocat Mogâlea. D-sa se raliază concluziunilor puse de d. Aurelian Bentoiu, şi face unele preciziuni, cerând infirmarea mandatului

## Apărătorii lui Constantin Xeni

### Pledoaria d-lui Emil Ottulescu

Intr'o documentată şi simţită pledoarie, d. Emil Otulescu arată că cu ocaziunea lansării mandatelor de arestare, s'a uitat că legislaţiunea noa-Steluţa-Melun Solomonovici, şi nici în locul vechiului cod penal de procedură penală, s'a pus în aplicare nouile coduri — penal şi de procedură penală „Regele Carol II".

Legislaţiunea noastră penală s'a schimbat, dar imprimatele au rămas aceleaşi. Aceste imprimate le-a aplicat — în speţă — d. judecător de instrucţie, atunci când a emis mandatele de arestare.

Mandatele de arestare nu pot avea decât o singură justificare: bănuiala că arestaţii, de ar fi fost în stare de libertate, ar fi putut influenţa dispoziţiunile martorilor, îngreuind în modul acesta, instrucţiunile cauzei.

La punerea în vigoare a acestui decret-lege, s'a avut în vedere „marfa", iar nu moneda, ca instrument de schimb.

In regulamentul legii devizelor, se interzice exportul de monede şi lingouri de aur. Dar, acest regulament nu este aplicabil în speţă, pentrucă nu are nici-o legătură cu ea.

Deşi, banca apărării se află în inferioritate pentrucă nu poate avea la dispoziţiune — spre cercetare — dosarul afacerii, totuşi, d. Ottulescu afirmă că la dosar nu se află dovada că ordinele date Băncii Gârleşteanu, erau date de Constantin Xeni, prin d-na Steluţa-Melin Solomonovici, şi nici prin alte persoane. In plus, mandatul de arestare nu vorbeşte de un export de aur efectuat, ci de un export care „ar fi putut fi efectuat".

In concluziune, d-sa crede că legea devizelor nu are sancţiune în această afacere.

Inainte de a-şi încheia pledoaria, maestrul Emil Ottulescu evidenţiază instanţei că se judecă confirmarea mandatului unui om al cărui trecut de muncă cinstită nu poate fi pus la îndoială

Este vorba de un om care a ocupat un loc de frunte atât în corpul avocaţilor primului barou al ţării, cât şi în viaţa politică.

Acest om, doarme astăzi pe o rogojină, în celula în care a fost închis asasinul lui I G. Duca.

Acestui om, i-a fost refuzată cererea de transportare într'un sanatoriu, pe motiv de boală; — iar el este deţinut, pentru o infracţiune care în cel mai rău caz, se pedepseşte cu amendă.

D. Emil Ottulescu îşi încheie pledoaria cerând instanţei infirmarea mandatului.

## Apărarea d-lui Gr. Perieţeanu

Maestrul PERIEŢEANU, se adresează instanţei, întrebând dacă nu cumva, în urma pledoariilor apărării, d. prim-procuror simte nevoia unei replici.

I se răspunde că reprezentantul ministerului public şi-a rezervat încă dela început dreptul de a vorbi în replică

La orele 7 şi jum., d. prezident Horia Bogdan suspendă şedinţa.

La orele 8, după suspendare, d. prezident Bogdan dă cuvântul d-lui I. Gr. Perieţeanu.

★

Maestrul Perieţeanu, discută chestiunea cumului de infracţiuni. Evidenţiază tema apărării, în lumina unei documentate doctrine şi jurisprudenţe, privind interpretarea denunţului şi a articolului 101 din codul penal

D-sa discută apoi, atmosfera dezagreabilă creiată în jurul acestei afaceri de contrabandă, precum şi chestiunea sinuciderii lui Alexandru Buzdugan.

Această sinucidere, nu poate — în nici-un caz justifica o presupunere de culpabilitate a sinucigaşului, şi mai puţin a celor inculpaţi în această afacere.

La orele 8 şi jum., şedinţa se suspendă din nou, pentru un scurt repaus.

**D. XENI E BOLNAV DE RINICHI ŞI DIABET**

**Imediat după suspendare, avocaţii d-lui Xeni au semnalat d-lui procuror Macarovici că arestatul este bolnav de rinichi şi diabet, stare care se poate agrava depe urma unui regim normal de penitenciar.**

**Apărătorii d-lui Xeni au cerut deci ministerului public să intervină eventual pentru crearea unui regim pe care să-l poată tolera.**

**Pentru soluţionarea acestor doleanţe, d. procuror a invitat pe doi avocaţi ai apărărei, cu care a avut apoi o consfătuire cu d. prezident Simionescu Anastasiu, titularul cabinetului de instrucţie, care va aviza eventual ministerul pentru a verifica situaţia.**

**Cu această ocazie, magistratul instructor şi reprezentantul ministerului public, au ţinut să precizeze că în orice caz regimul arestaţilor în această afacere, nu este un regim sever special, ci un regim normal al penitenciarelor.**

**D. RADU ROSETTI CERE LIBERAREA D-LUI XENI**

La redeschidere — ora 10 — ia cuvântul maestrul Radu Rosetti — în apărarea d-lui Xeni, începe prin a mărturisi că nu-şi crede ochilor să vadă în boxa acuzaţilor pe avocatul C. Xeni.

Crede că toate aceste desbateri sunt din nenorocire inutile, pentru că inculpaţii tot vor rămâne arestaţi, întrucât s'a hotărât ca în cazul în care s'ar infirma mandatele, să facă apel şi deci să menţină starea de arest.

Xeni nu mai trebue să fie întors cu duba la Văcăreşti! El nu mai poate fi silit să doarmă pe cimentul rece al celulei penitenciarului.

El n'are să se sinucidă pentru că e nevinovat!

D. avocat IONEL VLADESCU — pentru arestatul Treitenbrot-Triteanu, contabil la banca lui Gârleşteanu, analizează cu spirit critic mandatul de arestare al clientului său şi îşi exprimă credinţa că acel mandat este nul.

Mai departe apărătorul aprofundează chestiunea în drept.

D. TRAIAN DUMITRIU-ŞOIMU — pentru arestata Steluţa Melun Solomonovici, analizează textul mandatului. Crede că faptul ce i se impută nu poate justifica deţinerea. A fost o simplă funcţionară ce a executat numai un ordin al patronilor. Conchide la informarea mandatului.

MAESTRUL MIRCEA DJUVARA, *subliniază iniţial că apără nu un client ci un prieten de caracter, pe Constantin Xeni! — „El traficant de aur! — Imposibil! Cazuri precedente? — Da, a unui mic traficant pentru care arestarea n'are însemnătate. Dar pentru un om de strălucirea lui Xeni care a adus atâtea servicii ţărei noastre?".*

*Mai departe, trece la un studiu al textelor ce-i sunt imputate prevenitului. Crede că în contra lui nu se putea da mandat de arestare.*

*Face aluzie la o presupusă prigoană. Arată regimul la care e supus arestatul, care este şi bolnav. Cere imfirmarea mandatului pentru a se verifica existenţa unei justiţii libere!*

D. avocat NICU STANESCU — tot pentru C. Xeni, crede că se află aci pentru un fapt inexistent. Subliniază personalitatea arestatului şi se raliază la concluziile celorlalţi apărători pentru a încheia prin a solicita infirmarea mandatului.

## Replica parchetului

**D. procuror Macarovici, începe prin a reproşa unora dintre apărători, utilizarea unor cuvinte aspre şi ne justificate.**

**Trece apoi la studiul juridic al textelor imputate arestaţilor, cari le caracterizează cu probele materiale de culpabilitate.**

**Cercetează în urmă chestiunea cumulului de infracţiuni. Recunoaşte că justiţia nu poate şi afirmă că nici nu este influenţată nici măcar de revolta opiniei publice, justificată totuş într'o astfel de afacere.**

**Combate apoi în parte, unele alegaţiuni maliţioase ale apărărei şi justifică necesitatea arestărei preventive pentru o instrucţie abia începută.**

*Stela Melun depune la Xeni, aceasta fără să ia măcar o chitanţă!*

*— Noi am ridicat dela arestaţi banii aceştia şi ne-a fost teamă să-i păstrăm în tribunal.*

— D. PREŞEDINTE — *satisfăcut: noi nu suntem obişnuiţi cu asemenea sume!*

*— In continuare cercetează situaţia culpabilităţii fiecăruia din cei cinci arestaţi.*

**Indică tribunalului să citească un carnet ridicat dela Gârleşteanu în care se precizează numeroase contrabande efectuate şi se arată că numai din două transporturi banda a câştigat 1.500.000 lei!**

**Incheie cerând confirmarea mandatelor în intresul suprem al justiţiei. Arestaţii aceştia, cu pretenţii de strălucire cu atât mai puţin au dreptul la indulgenţă.**

**ŞI A APARAREI...**

După ce vorbeşte d. av. Marcel Witzu, se dă ultimul cuvânt *maestrului Grigore Iunian.*

*Mărturiseşte iniţial o veche şi strânsă prietenie cu Constantin Xeni, prietenie care va spori de azi înainte.*

„Am un sentiment de profundă durere la sfârşitul acestor dezbateri. Cum arestarea lui Xeni, este un fapt banal?

— „Am vrut să aud justificarea arestărei lui Xeni. N'am avut-o!"

Trece apoi la examinarea calificării legale a faptelor imputate prin mandatul de arestare şi crede că în bună măsură, acuzaţiunile sunt imaginare.

Maestrul combate apoi toate punctele de învinuire în fapt şi în drept.

Crede că dacă nu era Xeni în cauză nici ceilalţi nu ar fi fost arestaţi.

Trecând apoi la un studiu de drept pur, cercetează legile pentru comerţul devizelor şi al metalelor preţioase, pentru a conchide la infirmarea mandatului de arestare.

**La ora 1 şi jumătate desbaterile sunt închise, tribunalul intrând în deliberare.**

**In pag. XII-a**

**Tribunalul a confirmat toate mandatele**

PODEOL contra transpiraţiei picioarelor

JUDECATORIA MIXTA CARANSEBEŞ, *secţia c. f.*
No. 495/1938 c. f.

## Citaţiune prin publicaţiune

Judecătoria mixtă Caransebeş, secţia cărţilor funduare aduce la cunoştinţă generală, că în cauza de conversiune a debitorilor Humiţa Dimitrie şi Humiţa Maria dom. în Caransebeş au cerut radiarea menţiunilor făcute în cartea funduară a oraşului Caransebeş, coala c. f. No. 659, 660, 898 şi Caransebeşul-Nou 241, de aceea pentru audierea interesaţilor fixează termen la 6 Mai 1938 ,ora 11 a. m. pentru când citează pe toţi interesaţii cu invitarea ca, să se înfăţişeze la această instanţă în localul ei.

Caransebeş, la 26 Martie 1938

LEO PETŐ, s. s. judecător

PAVEL BĂZU, s. g. aj. dir. c. f.


## Grîpa face ravagi, măsuri de combatere:

**Gripa este o boală contagioasă uşor transmisibilă prin aer şi prin atingerea obiectelor celui bolnav de gripă. Se manifestă prin indispoziţie, fiori, febră, în forme mai grave prin insomnii, vâjâituri în urechi şi temperatură ridicată.**

**In timpul epidemiilor de gripă „DIANA" Franzbranntwein joacă rolul salvator. Se recomandă omului ce-şi poartă grija sănătăţii şi a familiei sale să facă de două ori pe zi fricţiuni pe tot corpul cu DIANA FRANZBRANNTWEIN.**

**REŢINEŢI:** nici o altă fricţiune nu poate înlocui, originalul DIANA FRANZBRANNTWEIN, **care are la bază tot ce poate fi mai bun şi mai eficace pentru scoaterea răcelii, mentholul pur japonez.**

**Ţinem să atragem atenţiunea publicului sá se ferească de imitaţiuni, cari sunt toate însoţite de diferite reclame înşelătoare şi sub diferite forme.**

**In aceste timpuri grele fiţi cu băgare de seamă şi nu vă aruncaţi banii pe surogate şi imitaţiuni fără folos, şi daţi atenţiune la sfaturile cari vi se dau şi de unde provin, căci singurul produs mondial garantat este numai originalul.**

**DIANA FRANZBRANNTWEIN**

**cunoscut şi apreciat atât în ţară cât şi în străinătate**

FURNIZORUL

CURŢII REGALE


# Procesul de trădare al sublocot. Odea Ion şi Magdei Deneş

## *Ziua III-a*

Eri la ora 9 dimineaţa în faţa secţiei a II-a a tribunalului militar sub preşedinţia d-lui locot.-colonel Virgil Enescu au continuat desbaterile procesului sublocot. Odea Ion învinuit de trădare, şi al prietenei lui Magda Deneş pentru complicitate la trădare.

**RECHIZITORIUL PROCURORULUI**

D. locot. col. CEZAR CARAGEA, prim procuror, în introducerea rechizitoriului său a evocat scenele de dragoste ale lui Odea cu Magda Deneş pe când îi cânta frumuseţile Ungariei.

Acuzatul în adevăr a trimis scrisori prin Magda Deneş secretarului legaţiei ungare, d-lui Caroly Procop oferindu-şi serviciile statului vecin, pentru o recompensă de 60.000 lei. El stătea în plapumă prefăcându-se bolnav şi făcea pe nebunul aşteptând răspunsul — şi banii.

După ce a dezertat în Ungaria, reîntors în ţară şi dus spre cercetare în mijlocul camarazilor din Oradia, recunoaşte neforţat vinovăţia şi relaţiile avute cu o doamnă bogată, ungroaică.

Astăzi retractează, — o mărturisire retractată constitue totuşi o probă când elementele mărturisirii coroborează cu faptele. A încercat să simuleze nebunia şi doctorii l-au găsit conştient. Mai mult au recunoscut în el o tendinţă de aventură care se potriveşte cu încercarea lui de spionaj. Odea este de rea credinţă în toate afirmaţiile sale. Dacă nu se găseşte scrisoarea — corp delict — fiind în posesia legaţiei Ungariei de unde nu poate fi cerută — ea a existat.

Dacă scrisoarea nu se poate aduce în schimb dezertarea nu se poate nega. Este o infamie.

Procurorul este convins de vinovăţia acuzatului. Lasă la aprecierea tribunalului să decidă dacă Magda Deneş avea cunoştinţă sau nu de textul scrisorii.

In concluzie d. procuror Caragea, cere un verdict de condamnare pentru sublocot Odea acuzat de trădare prin necredinţă, dezertare în teritoriu străin în zona stării de asediu, fals în acte publice şi private conform articolelor 190 c. p. combinat cu 546-536 c. j. m. comb. cu 625 c. j. m.; art. 405-406 c. p. comb. 482 c. j. m.

Pentru Magda Deneş complice la trădare cere o sentinţă de condamnare conform articolelor 190 c. p. comb. cu 120-121 c. p.

**APARAREA ARE CUVANTUL**

D. av. M. MORA, enunţă un paradox faţă de ministerul public: pe bază de indicii poate fi trimis cineva în judecată; condamnat, însă nu poate fi decât când există certitudine care este unică. In cazul de faţă sunt simple indicii neprecise. Nu sunt probe de trădare. Scrisoarea de propunere către un stat vecin — în ipoteza că ar fi existat — face numai o propunere. Se poate infracţiune cu condiţie? O infracţiune care rămâne suspendată până la îndeplinirea condiţiei? In penal nu pot fi sancţiuni de trădare decât când se constată măcar un început de executare. Legea nu pedepseşte actul preparator.

D. Mora nu cunoaşte pe d. dr. Aramă drept o somitate care să-l declare pe Odea mai lucid decât alţii.

Sublocot. Odea — aşa cum a arătat şi ofiţerul superior dela M. S. M. — avea inclinaţii puerile spre spionaj un act care cere multă competinţă.

Trebuia reţinut de cei cari au avut tutelă morală asupra lui, superiorii cari nu şi-au îndeplinit datoria.

Nefiind probe de vinovăţie — acuzarea unui singur martor Magda care este şi ea impricinată — nu poate trimite un om la ocnă.

Şedinţa s'a ridicat la ora 1,30. După amiază la ora 5 continuarea apărării, replica procurorului şi seara verdictul.

**ŞEDINŢA DE DUPA AMIAZA**

Işi începe pledoaria d. Mihail Traian care spune:

*Predecesorii mei au demonstrat amănunţit că este exclusă culpa trădării. Nici-o dovadă concludentă nu există. Prezumţiile acuzatorului public nu rezistă unei cât de uşoare critici.*

Sublt. Odea Ion a fost trimis în Ungaria, dându-i-se planurile directoare necesare şi precizându-i-se misiunea.

Tăcerea celor în drept care l'au acoperit în aşteptarea relaţiilor pe care trebuia să le aducă este destul de semnificativă.

Schingiuirile din Ungaria arată că greşit a fost îndrumat fiind nepregătit pentru misiune şi deci descoperit uşor. Cât priveşte legenda scrisorii — acest capăt de acuzaţie este o invenţie meschină la care s'a angrenat din răzbunare Magda Deneş care n'a uitat că a fost abandonată cu copilul lui Odea.

Toate peripeţiile aventurei de care este acuzat sunt pentru orice minte normală neverosimile.

Cele cinci conştiinţe ale d-voastră cărora mă adresez am convingerea că nu se vor înşela.

Sunt doi copii în boxă — ajunşi eroi de mare proces — pe care-i vedeţi resemnaţi gata să li se închidă sub cea mai gravă calificare, întreaga libertate şi să le fie înăbuşită existenţa.

Iertaţi-i pe aceşti copii pentru liniştea părinţilor lor care nu merită oprobiul societăţii. Vă cer un verdict de achitare.

D. av. col. TEODORESCU a pledat o oră şi jumătate cu bogat material subiectiv care a făcut atentă asistenţa.

D. avocat maior DIACONESCU fost procuror la acelaş tribunal a rostit o pledoarie închegată analizând punct cu punct capetele de acuzare ale reprezentantului ministerului public, constatând inexistenţa faptelor imputate acuzatului, lipsa intenţiei frauduloase cum şi imposibilitatea actului de trădare.

In concluzie, d-sa a cerut achitarea sublt. Odea Ion.

Şedinţa s'a suspendat la ora 9.30 seara.

Astăzi dimineaţă urmează replica procurorului, ultimul cuvânt al acuzaţilor şi darea verdictului.

## Obligativitatea ţinerii registrelor comerciale

Se aduce la cunoştinţa micilor industriaşi şi comercianţi din raza Sectorului III Albastru, că în conformitate cu dispoziţiunile ordinului Ministerului de Finanţe Nr. 3866 din 2 Aprilie 1938, toţi comercianţii cari sunt impuşi la impozitul comercial peste venitul de 75.000 lei, sunt obligaţi cu începere dela 1 Aprilie a. c., a-şi înfiinţa şi ţine registre comerciale ce sunt cerute de art. 22 şi următorii, codul de comerţ şi art. 4 paragr. 19 din Legea Timbrului.

Micii comercianţi şi industriaşi cari sunt impuşi la un venit sub 75.000 lei urmează ca dela 1 Aprilie a. c., să plătească o taxă forfetară de 200 lei anual.

Totodată se face cunoscut că onor. Ministerul Finanţelor prin ordinul suscitat, precizează că această taxă forfetară s'a instituit nu pentru desfiinţarea registrelor comerciale obligatorii, ci numai pentru desfiinţarea obligativităţii legale a înregistrării operaţiunilor la zi.

## Avansarea aconturilor asupra salariilor din fondurile comitetelor şcolare

Din partea Asoc. g-rale a profesorilor secundari primim următoarea în ştiinţare:

Se aduce la cunoştinţa tuturor colegelor şi colegilor, că s'a intervenit de către comitet, la ad-ţia Casei şcoalelor pentru a dispune ca şi de acum înainte să se avanseze aconturi asupra salariilor, din fondurile comitetelor şcolare.

Ad-ţia Casei şcoalelor a răspuns la această intervenţie, că sistarea avansurilor dela comitetele şcolare e impusă riguros de legea contabilităţii generale a statului, şi în consecinţă nu se poate reveni.

Deaceia, s'a intervenit la Casa de credit a corpului didactic, care a dispus să acorde aconturi, în modul cel mai urgent posibil şi cu o dobândă minimală.

Cererile se vor trimite fie direct Casei, fie la sediul Asoc. g-rale a prof. secundari. Casa neputând acorda aconturi decât membrilor, în interesul tuturor e să se înscrie ca membri ai acestei Case.

COMITETUL EXECUTIV

—oxoxoxox✱xoxoxox—

## Belgia nu va trimite un agent comercial în Spania naţionalistă

BRUXELLES, 7 (Rador). — Senatul a respins azi propunerea de a se trimite un agent comercial pe lângă guvernul din Burgos, cu 59 de voturi contra 17 şi 58 de abţineri.

# INMORMANTAREA LUI AL. BUZDUGAN are loc azi

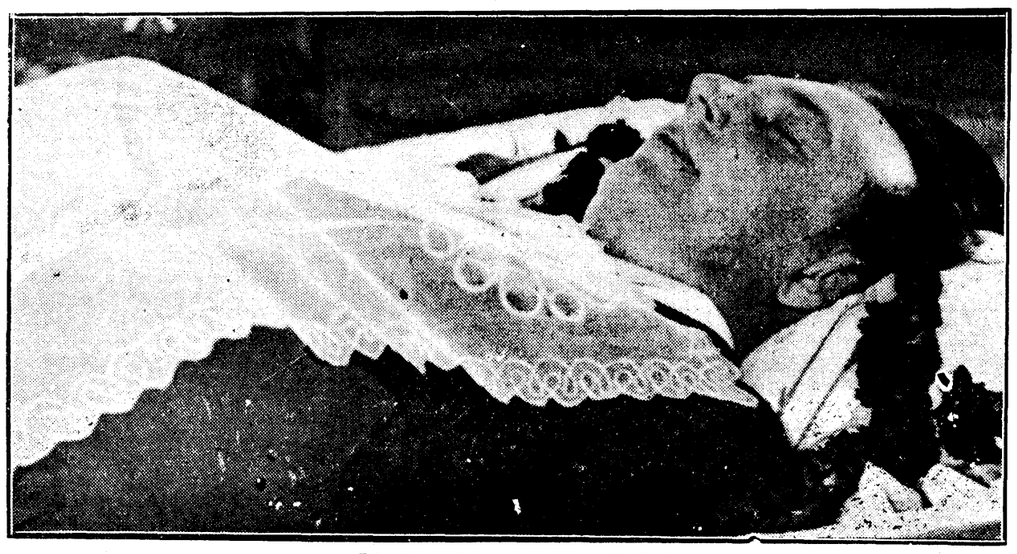

**Al. Buzdugan pe catafalc**

Astăzi va avea loc la cimitirul Belu, înmormântarea fostului ministru plenipotenţiar Alexandru Buzdugan.

Incă de Miercuri seara, corpul neînsufleţit al diplomatului a fost transportat la capela cimitirului.

Un mare număr de prieteni au defilat în tot cursul zilei de eri, prin faţa catafalcului, în jurul căruia erau depuse numeroase coroane şi jerbe de flori.

La căpătâiul dispărutului au veghiat tot timpul rudele.

Soţia defunctului, cu toată insistenţa de a rămâne mai mult lângă corpul neînsufleţit al soţului, a fost luată de rude şi condusă acasă.

Trista ceremonie a înhumării se va oficia al ora 4; diplomatul va fi înmormântat în cavoul familiei, după dorinţa expresă a soţiei sale.

# Mica publicitate

## 2 lei cuvântul

### Anunţurile se primesc la administraţia ziarului Strada Belvedere No. 6 dela 8-13 şi 16-20

## CERERI DE SERVICIU
**2 lei cuvântul (în chenar preţul dublu)**

**ROMÂN** 25 ani înalt prezentabil, liceu, serviciu militar, caut serviciu de birou, ori alt serviciu întreprindere sau particular, la ziar 50 C.

**SORA** cu practică de Spital caut post îngrijesc bolnavi sau gărzi permanente. Bulevard Basarab No. 77.

**CAUT** post de practicantă de birou, cunoscând maşina de scris. La ziar: A. P. 43.

**COLONEL** deblocat, energic, bun conducător de întreprinderi, cu relaţii bune, caută post ca director la orice fel de întreprinderi, indiferent localitatea. A se adresa la ziar sub „B. D."

**MECANIC** perfect în fabricarea ţiglei şi cărămizii cu practică lungă caut ocupaţie corespunzătoare. Adresa „Wégnerné" Aleşd-Bihor. 3-

**DOAMNĂ** tânără, drăguţă, energică, excelentă gospodină doreşte conducerea menajului domn, poate avea şi un copil, provincie, sau Bucureşti, pretenţii modeste. Elena Georgescu Cal. Văcăreşti 440.

**ŞEMORAR**, monter rutinat, practică, experienţă îndelungată, montează, modifică, repară orice Fabrică de făină Popescu, Movila 12 Ploeşti.

**DESENATOR**-Decorator versat, specialist serios reclamă etc. doresc ocupaţie a se adresa la iar sub B. 49.

## OFERTE DE SERVICIU
**2 lei cuvântul (în chenar preţul dublu)**

**SERVICIURI** 800 găsiţi, cereţi chioşcarilor, jurnalistului „Gazeta Mea" — „Opinia Românească". 1-1969

**CAUT** Agenţi, Agente bine introduşi la Particulari pentru vânzare articole rate câştig mare. Marietta, Biserica Enei 14, Et. 2.

**CAUT** tânăr cu bicicletă pentru încasări. Marietta, Biserica Enei 14.

**DESENATOR** mecanic absolvent al şcoalelor de meserii, se caută, str. Polonia 107.

**PENTRU** deschiderea unui Salon de coafură şi frizerie ultra modern se caută sau se angajează specialişti, cu avantagii speciale. Informaţiuni str. Polonă 107. Telef. 2.21.61.

**FARMACIA** Traian Bulbuc Pătârlagele, caută spre imediată angajare dirigentă Ofertele se vor adresa direct.

## INCHIRIERI
**Apartamente şi camere goale**
**2 lei cuvântul (în chenar preţul dublu)**

**DE INCHIRIAT** plin centru în imobilul „Generala" Calea Victoriei 68-70 apartamente luxoase ultimul confort hall şi 4 respectiv 2 camere precum şi garsonieră. Informaţiuni portari şi Societate secţia „Bunuri". 1-1966

**PRĂVĂLIE** mare centru B-dul Brătianu 26, de închiriat. Adresaţi portar. 1-1967

**DE INCHIRIAT** prăvălii în imobilul Casa Studenţilor din Calea Plevnei—Ştirbei Vodă. Ofertele se vor adresa la Rectoratul Universităţii, B-d. Carol vis-a-vis de statuia I. Heliade Rădulescu.

**BISERICA** Amzei închiriază avantajos patru prăvălii situate în jurul bisericii. Informaţiuni la parohul bisericii.

**CHILIPIR** de închiriat teren sparanghel, căpşuni, caise în plin rod, loc pentru răsădit zarzavat, flori, casă pentru locuit lângă gara Ciocăneşti, adresa ziar „sub Ciocăneşti".

**ÎNCHIRIEZ** „Cabinet-Medical" instalaţie completă, telefon 4.03.35. Str. Hotin 10. 4—1912

**FABRICI**, localuri, magazii, depozit lemne de foc, linie de garaj, forţă canalizare, de închiriat Banca Muntenia, str. Inclinată 22.

**CAUT** 2 camere, bucătărie, pivniţă, eventual bae, cartier Filantropia, Parcul Domeniilor. La ziar sub „W. B."

**CAUT**, pentru 23 Aprilie, 2 camere, antreu, bae, bucătărie, pivniţă, eventual calorifer, cartier central. A se adresa la ziar sub: B 1.

**APARTAMENT**, vest-bul holl, 3 camere, dependinţe, apă caldă, Cişmigiu, str. Cobăicescu 41. x

**APARTAMENTE** garsoniere bun birouri întreprinderi comerciale, locuinţă splaiul Unirii 9, visavis tribunal. x

**APARTAMENT** antreu hall, cinci camere, dependinţe, confort, B-dul Domniţei 3. x

**DE INCHIRIAT** Cameră goală cu balcon etaj I, complect separată str. Parfumului No. 7 în alea Villa No. 10.

**APARTAMENT**: Hall, 2 camere, dependinţe, calorifer, grădină, Berzei 16, vizitare 11—1, 4½—6. x

**CAUT** 3 camere holl bale. Adresaţi la ziar A. R.

**DUBA** Dodge, 1938, 8000 rulat. Se poate transforma. Eftină. Adresa: D. I. Oprescu, directorul oficiului de hârtie, Matei Millo 10, Bucureşti.

**APARTAMENTUL** No. 11, confort ultra modern, de închiriat, 60.000 lei anual, strada Alexandru Lahovari No. 9, Etaj I. Telefon 4.86.45. Vizibil 12—2 şi 4—6. x

**INCHIRRIEZ** apartament patru camere, dependinţe, Vlădoianu 52, lângă Primăria IV Verde. 4-1951

**APARTAMENT** mare lux, hall, 4 camere, închiriază portar, strada Boteanu, 3 B.

**APARTAMENT** trei camere holl, bae, bucătărie, dependinţe închiriez. Donici 18. x

**CAUT** 2 camere goale şi bucătărie până la 1.500 lei aproape centru, tramvai 3, 24. A se adresa la ziar sub M. Gh.

**APARTAMENTE** Garsoniere, apartament amenajat special pentru medici. De închiriat. Blokul Isvor 2. x

**DE ÎNCHIRIAT** camere mobilate dela 1.400 lunar, Smârdan 11 Administrator.

**ATELIER** mare fost tâmplărie de închiriat. Belizarie Luther 10, Vedere zilnic 3—7, Duminică toată ziua. x

**APARTAMENTE**: 3 camere, antreu bae, bucătărie, depend. electrică cont. de închiriat. Str. Alion No. 38 A. x

## VANZARI
**2 lei cuvântul**

**Vulpi Argintii** veritabile dela 7000 lei vinde depozitul de blănuri, strada Robescu, (fostă Tudor Vladimirescu). 10-1937

**CHRYSLER** SPORT, decapotabil, perfectă stare, garanţie motor, cauciucuri noi, vând Poenaru Bordea 16, parter.

**15.000** vând maşină Chevrolet deschisă în bună stare de funcţionare, Justiţiei 47. 1-1968

**MAŞINI SCRIS** uzate cumpăraţi la Segaller, Victoriei 44 (Pasajul Comoedia). 1-1964

**MOBILĂ** solidă cumpăraţi şi comandaţi direct atelierele Aurora 52, a. Dormitoare, Sufragerie modernă şi stejar afumat sculptate stil Hernzimmer de nuc toate lucrate ponele originale.

**CARTOFI**, cantităţi vagonale, livrează avantajos. M. Stirner, Sibiu, Moşoiu 10. 3-1946

**PANZARIA** Alsaciană Manolescu & Gregorius str. Eugeniu Carada 9 (dosul Băncei Naţionale), vinde cu cele mai eftine preţuri pânzărie fină, pentru cearşafuri, feţe de mese olandă, şervete, prosoape, pânză pentru saltele, nanghin pentru perne, otrepe de olandă, pentru bucătărie, olandă Lino, Batist. 1—1915

**PRESA** de cărămizi cu producţie zilnică de 25—30.000 buc., laminor neted, prese mici de ţigle, mese de tăiat vinde: „Hercules" S. A., Diciosânmartin.

**PIANINA**, foarte bună stare, garnitură de birou, de vânzare. Str. Italiană 2.

**MOBILE KAMIEL**, cea mai avantajoasă sursă de Mobile Fine, preţuri modeste. Inlesniri. Strada Romulus 66.

**CONSTRUCŢIE** de lemn de 33 m. lungime, 25 m. lăţime cu acoperiş sistem Stephan, acoperit cu carton asfaltat, vinde: S. A. pentru exploatarea de Lemne din Valea Jiului în lichidare, Petrila — Jud. Hunedoara 4—

**Căruciоare** cele mai bune, expoziţia cea mai bogată, preţuri excepţional de eftine. Paradisul copiilor, Lindenberg, Smârdan 12.

**VIŢE** altoite cum şi portaltoi, Rip Gloire Berl. X Rip. Teleki 8 B, vinde eftin. J. Fronius, Pepiniere de viţe, Mediaş, jud. Târnava Mare.

**MOBILE KAMIEL** cea mai avantajoasă sursă de mobile fine. Preţuri modeste, înlesniri. Strada Romulus 66.

**VAND** canari dela 250 lei, cănăriţe dela 50 lei, în 10 culori. G-ral Alexandru, Târgu Mureş, strada Strâmbă 40.

**Parchete Stejar** perfect uscate, dela lei 95 m. p., „Ilfov" s. a. Rahovei 226. Telefon 3.16.75. 10—1611

**DE VANZARE** loc 480 m. p., Bucureştii Noui, 150 metri distanţă la staţia de tramvai. Lei 100.000. A se adresa str. D-na Ghica No. 41. (Şos. Colentina)

**„TABACARII** şi Fabrici de Piele". Butoiu „Triumph" 3500x3250 mm. fabricat Badische Maschinenfabrik Durlach, pentru prelucrarea pielei cu tanin, maşini pentru tăbăcării şi fabrici de piele, presă laminatoare, maşină împingătoare pe coroane, freză egalizatoare, maşini de lustruit, maşină de sfâşiat, vinde: „SILVANIA" S. A., Cluj, str. Enescu nr. 1.

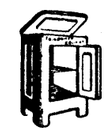

**RACITOARE** sistematice, elegante, izolate, solide, eftine. Maşini bucătărie renumite, albe, funcţionare garantată, vizitaţi negreşit depozitul fabricei Kaukas Calea Văcăreşti 108.

## LECŢIUNI şi MEDITAŢII
**2 lei cuvântul (în chenar preţul dublu)**

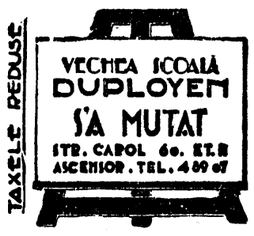


**CURSURILE NOUI.** Avansaţi —Începători. FRANCEZA — Germana — Engleza. — Stenografia „PERFECŢIONATA. — Dactilomodernă. — Contabilitatea. METODELE PROGRESIVE. — Asistaţi gratuit spre convingere

**Şcoala de Electro-Mecanică, Bucureşti, Bd. Elisabeta No. 34, autorizată de Stat, ca şcoală pregătitoare de Technicieni electricieni-mecanici, Desenatori şi Radiotelegrafişti, primeşte înscrieri de noui elevi.**

**Cursurile sunt astfel organizate, încât o parte din ele pot fi urmate în particular (şi provincia, fără părăsirea ocupaţiilor); practica de radio se face la şcoală.**

**Ca elevi se admit absolvenţii a 4 clase secundare (liceu, meserii, etc.).**

**Durata cursurilor este de 1 an.**

**Absolvenţii dau examen la Stat şi obţin certificatul oficial de radiotelegrafist.**

**Absolvenţii pot fi plasaţi în diverse posturi de Desenatori tehnici, Technicieni, Radiotelegrafişti, etc.**

## CAMERE MOBILATE

**CAMERA** mobilată (goală) bae direct închiriez. B-dul Elisabeta 69 (parter).

**ÎNCHIRIEZ** avantajos garsonieră luxos mobilată: 2 camere, bae, telefon, serviciu. Calea Victoriei 200. 1-1965

**GARSONIERA**, 2 camere, baie, modern mobilată, intrare separată, calorifer, centru, 36.000 lei anual, inclusiv căldura, lumina şi serviciul. Strada G-ral Angelescu 61 bis (Popa Tatu). Telefon 3.39.23. Vizitarea dela 11 dim. la 5 d. a. 5—

**CUMPAR** una sau două maşini plane No 12 în bună stare, de preferat marca M. A. N Ofertele se vor adresa la ziar: Maşină 12

## VANZARI IMOBILIARE

**DE VÂNZARE** apartamente: Lei 310.000, hall, 2 camere, bae, bucătărie, cameră servitori, pivniţă. Apartamente: lei 440.000: vestibul, hall, 3 camere, bae, bucătărie, cameră servitori, pivniţă. Avantagii plată. Poziţie centrală (B-dul Pache) strada Fluerului 25. Lucrările începute. Proect arhitect Iliescu. Informaţii Soc. „Union" Str Smârdan 11 Bucureşti. 1-1953

**DE VANZARE** teren 1.400 m. p. cu casă Vasile Lascar 85. Telefon 229.70 0961—2

**DE VANZARE** villă, Băneasa, strada Armoniei 15. Două apartamente (parter, etaj), băi instalate, canal, electricitate, apă curentă, plin soare 52 m. faţadă răsărit şi sud), 650 m p. teren plantat, etc...

**DE VANZARE**, în Parcul Domeniilor, teren central, în strada Sandu Aldea, suprafaţa 480 m. p., 15 x 32. A se a dresa la ziar sub C. P.

## DIVERSE

**Doamnelor** Permanente şi coafuri artistice execută Rudy Elena. Regală 9. Telefon 5589. 2-1954

**Acurateţa** Academiei 53, Desinsectări, zugrăveli, tapete, curăţit parchete. Telefonaţi: 4.17.64.

**COVOARE** Persane, gata şi comandă. Reparaţii, sepălătorie, chimică „Orient", general Florescu 2, Telefon 3.78.02.

**POMI** altoiţi şi pueţi sălbatici, calităţi superioare, preţuri extrem de reduse la pepinieră „Albu", Ozic. Titu. 24-885

**DETECTIVI** 5.24.25, Elisabeta 67, urmăriri, cercetări, discrete orice descoperire, reducere 50 la sută săraci. 6-1942

**PERMANENTELE** vopsitul, Coafuri moderne garantează coaforul „Leon", Doamnei, colţ Victoriei.

**AGRICULTORI**, pomicultori, horticultori controlaţi aciditatea solurilor cultură cu aparatul „Pehameter" măreşte considerabil recoltele şi îmbunătăţeşte calitatea produselor „Dafis" este îngrăşământul ideal pentru grădină, flori, legume. Cereţi prospecte gratuite. Societatea „Fiducial" Bulevardul Brătianu 1 (fost Colţei). 10—1541

**100 lei** verific aparate radio la domiciliul d-vs. Telefonaţi 5.59 52. 2—1992

## PROFESIONALE

**SPALATOREASA** perfectă, spăl acasă rufe cu bucata. Str. Badea Cârţan 18.

**CLADIRI** orice mărime, transformări, reparaţii, execută, fără aconto, Rud. Novak, Nicuicea 37 2—1653

**CONSTRUCTOR** reparaţii simple şi radicale suprapuneri etc. Cumpăr şi dărâmări Telefon 4.86.38. 2—1924

**PROVINCIALI**, planuri construcţie întocmeşte, execută, supraveghiază Birou, Rozelor 9 Abonament C F R 2-1683

**CLADIRI**, orice mărime, transformări reparaţii execută fără acont, Rud Novak, Nicuicea 37 2-1653

**DEPARAZITĂRI** garantate şi eftine executăm în foarte scurt timp Telefonaţi 4.84.50. 2-1937

## CASATORII

**CASATORII** intermediază toată ţara, profesorul pensionar Nicu, str. Mitropolitul Şaguna No. 10, Bucureşti (prin B-dul Maria). Telefon 4.59 55 8-1263

**TÂNĂR** prezentabil, familie caut romăncă situată. Ziar „Înalt".

## COMERCIALE

**Rate** fără aconto comandaţi haine bărbăteşti, rochii, mantouri „Casa Beka", Baterilor 12.

## CUMPARARI

**CUMPĂR** imobil, construcţie nouă 3 camere, hall, confort, având şi curte. Prefer într'un parc. Adresaţi ziar „Cristal". 3-1933

## PIERDERI

**CÂINE** vânătoare maron al stropit pierdut recompensă. Rogalski. Gemeni 5 (Făgădău). 2-1950

## CORESPONDENŢE

**ANNE.** — J'ai reçu trois. — Aeve. 1-1963

**Dr. EUG. ANDRONESCU şi Dr. M. VULCĂNESCU**
**Laborator de R. X. şi Electricitate medicală**
**Diagnostic şi Therapie**
**Unde scurte, infraroşii, ultra violete. Diatermie, etc.**
Consultaţii şi tratamente zilnic orele 3—8 p. m.
**Strada Brezoianu nr. 18, etaj II**

ROMANIA
MINISTERUL JUSTIŢIEI
*Direcţiunea judiciară*

## Publicaţiune

D. Alexandru A. Weinert, născut la 1 August 1904, în Ploeşti, domiciliat în Ploeşti, str. Horiei No. 2, a făcut cerere acestui Minister de a fi autorizat să schimbe, pe baza art. 10, numele său patronimic de Weinert în acela de Rădulescu spre a se numi Alexandru Rădulescu.

Ministerul publică acestea, conf. art. 11, spre ştiinţa acelora care ar voi să facă opoziţiune în termenul şi condiţiunile prevăzute de alin. II al zisului articol şi de art. 3 din legea asupra numelui, din 8 Aprilie 1936.

JUDECATORIA RURALA
CHIŞINAU-CRIŞ, *secţia c. f.*
No. 1347/1938 c. f.

## Incheiere

Instanţa c. f. de pe lângă jud. rurală Shişineu-Criş, în urma cererei debitoarei Văd. lui Grozda Cornel, domiciliată în Simandul de Jos, pentru radiarea menţiunei în conf. cu dispoziţiunea art. 27 din legea pentru lichidarea datoriilor agricole şi urbane, fixează termen pe ziua de 28 Aprilie 1938, ora 9 citând pe creditorii arătaţi în cerere. Obligă pe petiţionara ca încheierea de citaţie împreună cu cererea introdusă să o publice într'un ziar cotidian de mare tiraj din Capitală pe cheltuielile sale proprii cel puţin cu 15 zile înaintea termenului fixat sub consecinţele legale.

Această încheiere se va comunica celor interesaţi.

Chişineu-Criş, la 5 Martie 1938, ss. G. Iliescu, judecător, ss. Tisu aj. d. c. f. Pentru conformitate, impiegat Feier s. s. L. S.

ONORATA JUDECATORIE RURALA
*Secţia Fonduară,*

Creditorii Băncile Bănăţene Unite Arad şi Banca „Arădana" S. A. din Arad, au cerut notarea asanării asupra imobilelor cuprinse în c. f. No. 1037, 1635, 1636 şi 1639 din Simandul de Jos, proprietatea defunctului Grozda Cornel Dimitrie, fost dom. în Simandul de Jos.

Având în vedere, că creanţele creditoarelor menţionate şi în general, toate datoriile defunctului sunt achitate, subsemnata văd. lui Grozda Cornel Dimitrie, în calitate de moştenitoare am onoare a vă ruga ca în conformitate cu art. 27 al legii pentru lichidarea datoriilor agricole şi urbane să binevoiţi a dispune radiarea menţiunilor sus indicate.

Anexez sub A, procura advocatului meu, sub B, copia declaraţiei de asanare a def. Grozdea Cornel Dimitrie şi sub C, un certificat constatator al menţiunilor făcute.

Cu stimă,
Văd. I. GROZDA CORNEL DIMITRIE

ADMINISTRAŢIA FINANCIARA DE INCASARI ŞI PLAŢI A SECT. III ALBASTRU

## Publicaţiune

**Administraţia Financiară de Incasări şi Plăţi a sectorului III Albastru, vinde prin licitaţie publică, în ziua de 9 Aprilie crt., orele 10 dimineaţa, în strada Fabrica de chibrituri Nr. 7, întreaga avere mobilă a Societăţii Anonime „BOMBONERIA CURŢII REGALE", compusă din instalaţii tehnice de fabricaţie, mobilier, etc.**

**Preţul licitaţiei începe dela 1.400.000 lei.**

**Garanţia de 10 la sută se va depune în numerar, în mâinile delegatului însărcinat cu efectuarea vânzării.**

CASSA AUTONOMA A MONOPOLURILOR REGATULUI ROMÂNIEI

## Publicaţiune

Se aduce la cunoştinţa generală că, în ziua de 13 Mai 1938, ora 11 a. m., se vor ţine, la Manufactura de Tutun Cluj, două licitaţii publice, în conf. cu art. 88—110 din L. C. P., pentru procurarea de lemne de foc şi anume:

**LICITAŢIA 1-a**: 850.000 kgr. lemne de fag pentru foc, crăpate, calitatea I şi
550.000 kgr. lemne de stejar pentru foc, crăpate, cal. I, necesare întreţinerii Manufacturei;

**LICITAŢIA 2-a**: 6.000 m. steri lemne de fag pentru foc, crăpate, cal. I şi
1.500 m. steri lemne de stejar pentru foc, crăpate, cal. I, necesare pentru aprovizionarea personalului Manufacturei.

Condiţiunile de admitere la licitaţie şi de furnizare sunt prevăzute în caetul de sarcini, ce se poate vedea în zilele de lucru, la Economatul Manufacturei sau la Direcţiunea Generală C. A. M., Serviciul Cumpărărilor.

Caetul de sarcini se trimite şi la domiciliu, pe bază de cerere în scris.

—oxoxoxox★xoxoxoxo—

## Corpul nazist al aviaţiei numără peste cincizeci mii de tineri

**BERLIN, 7 (Rador). — In revista „Die Luftreise", generalul Cristiansen, şeful corpului naţional-socialist de aviaţie, precizează că peste 50.000 de tineri fac astăzi parte din acest corp.**

# Cum s'a dat de firul contrabandei de aur

## Femei din lumea bună care făceau pe cocotele
## Un carnet cu bucluc pentru traficanţi

La cabinetul de instrucţie cercetările au fost complect sistate pe ziua de eri, din cauza lipsei dosarului care a fost ţinut în tot cursul după amiezii până noaptea târziu în faţa instanţei de confirmare. Totuşi, magistratul instructor şi-a putut fixa programul investigaţiunilor sale viitoare care urmează să fie în primul rând îndreptate asupra câtorva interesante femei din lumea bună pe care unii dintre inculpaţii afacerii şi le făcuseră simultan concubine şi complice în contrabande.

Tot eri s'a dispus ca suma de circa 6 milioane ridicată cu ocazia ultimelor descinderi efectuate la domicilile inculpaţilor, sumă constând în bancnote româneşti, valută şi devize străine sau aur, să fie depozitate într'un safe al Băncei Naţionale până la alte dispoziţii.

## Cum a fost descoperită frauda?

**Un fapt ce a rămas încă nedenunţat opiniei publice până astăzi asupra felului cum s'a ajuns la identificarea contrabandiştilor, îl putem relata cititorilor noştri: este vorba anume de măsura ingenioasă luată de conducerea Băncei Naţionale prin care s'a putut da de urma contrabandiştilor a căror activitate era semnalată pretutindeni fără ca să se poată totuşi banda. Se ştie că dela instaurarea regimului pentru restricţiunea comerţului de devize, pe lângă Banca Naţională fusese delegaţi de toate Băncile particulare câte un procurist special, cari în cursul celor patru ani, au putut eventual să formeze între ei unele legături de natură a înlesni poate operaţiunile unor agenţi ai Bursei negre. Precizăm că fără a înţelege să aruncăm oprobiul nostru în general, asupra acestor procurişti, totuşi suntem în măsură a afirma că printre ei s'au găsit şi unii ce s'au pretat să servească de instrumente plătite contrabandiştilor.**

### O LOVITURA DE TEATRU

**Cunoscând această situaţie, Banca Naţională a dat acum două săptămâni o dispoziţie confidenţială tuturor Băncilor de a schimba în aceiaşi zi pe toţi aceşti procurişti astfel ca a doua zi clica s'a văzut disolvată iar contrabandiştii fără legături. S'a produs o perturbare în organizarea bandiţilor ,perturbare care a fost în măsură să identifice pe unii dintre cei ce făceau operaţiuni de Bursă neagră combinată cu contrabandă şi astfel ajutaţi şi de interceptarea unei convorbiri telefonice dela Paris, a lui Conrad Flavian, s'a putut da de firul care a condus la Banca lui Gârleşteanu. Este locul să precizăm că în acea convorbire Flavian reproşa lui Gârleşteanu că dintr'o valiză trimisă din ţară agentul contrabandist a subtilizat o sumă importantă.**

## Es la iveală şi alte personagii

**In cursul serei, un expert a reuşit să descifreze un carnet cu numeroase însemnări cifrate, şi care a fost găsit în arhiva unuia din contrabandiştii arestaţi.**

**Din aceste însemnări au putut să fie identificaţi alţi numeroşi complici, pentru cari s'au descifrat indicaţiuni de specialitatea mandatului fiecăruia dintre ei, precum şi banii încasaţi pentru serviciile prestate bandei.**

**Pe baza acestor indicaţiuni s'au luat măsuri ca inşii aceştia să fie puşi sub observaţie pentru a preîntâmpina eventuale dispariţii.**

**In ceiace priveşte pe cei din provincie s'au dat dispoziţiuni telegrafice organelor de siguranţă din regiunile respective.**

## Xeni şi-a falşificat identitatea?

**Cloul zilei de eri îl formează interesanta descoperire făcută în arhiva Baroului când verificându-se dosarul lui Constantin Xeni, d. Consilier delegat Chiriacescu a constatat că acesta s'a servit la inscrierea sa în Barou de un extract de naştere cel puţin dubios. S'a constatat anume că pretinsul act de naştere al său indică a fi copilul natural al femeii Ana Dumitru Floarea din suburbia Duşumea comuna Bucureşti. Pe acest act se arată că fiul natural ar fi fost legitimat de Ana Zendler şi H. Xeni care afirmă că întrucât se căsătoresc înţeleg să legitimeze pe titularul actului de naştere: Constantin fiul natural al femeii Ana Dumitru Floarea?**

**Este deci clar că fiind fiul numitei Ana Dumitru Floarea el nu putea să fie legitimat decât la trecerea în căsătorie a acesteia. Ori, acela care îl legitimează este Ana Zendler?**

**Intrucât în forma aceasta extractul de naştere are aparenţa de faliş, Baroul a delegat ca d. consilier Chiriacescu să cerceteze personal autenticitatea actului în arhiva Oficiului de stare civilă şi dacă va fi cazul să sesizeze Parchetul.**

**In acelaş timp a tixaf termen la 13 Aprilie pentru când a fost citat în faţa comisiei de anchetă şi avocatul Constantin Xeni pentru a explica această curioasă nepotrivire urmând ca în cazul în care s'ar dovedi vreun element penal să-i fie anulată înscrierea în Barou şi prin consecinţă radiat din Corp.**

—oxoxoxox✱xoxoxoxo—

## Mărfurile austriace trec în Statele Unite de pe lista favorizată pe lista neagră

*WASHINGTON, 7 (Rador). — Departamentul Tezaurului va da în curând vămilor instrucţii de a radia cură de trtatmentul naţiunei celei mai Austria de pe lista ţărilor care se bufavorizat şi de a considera articolele emana din Germania, care se afla pe „lista neagră", în ce priveşte avantagiile tratatelor comerciale.*

*Se subliniază din nou — spune corespondentul Agenţiei Reuter — că Statele Unite nu recunosc Anschlussul „de jure", ci numai „de facto" şi că au fost silite să procedeze astfel pentru a împiedeca intrarea în Statele Unite a unui potop de produse germane venite prin Austria.*

—xxxxxx✱xxxxxx—

## Modernizarea bazei navale a Turciei

*ANKARA 7. (Radiopress). — Guvernul turc a alocat un credit special în sumă de 40 milioane lire turceşti (circa 6 jumătate miliarde lei) pentru desvoltarea şi modernizarea bazei navale de la Gueldhuk, situat la intrarea în Marea de Marmara. In trei ani baza navală din Gueldhuk va fi transformată în cea mai modernă bază navală din întregul Orient Apropiat.*

—oxoxoxox✱xoxoxoxo—

## Congresul general al germanilor sudeţi

**PRAGA 7 (Rador). — Partidul germanilor sudeţi a hotărât să convoace un congres general al partidului pentru zilele de 23 şi 24 Aprilie la Karlsbad.**

—oxoxoxox★xoxoxoxo—

## Atentat asupra unui membru al consiliului suprem musulman din Palestina

**IERUSALIM, 7 (Rador). — Un atentat a fost comis asupra unuia din membrii consiliului suprem musulman din Palestina.**

**In cercurile arabe se afirmă că ar fi vorba de un avertisment pentru toţi acei cari lucrează în această organizaţie, care caută o înţelegere cu autoritătile britanice.**

**Se ştie că după fuga Muftiului şi a celorlalţi membri ai consiliului musulman, acest consiliu a fost reorganizat prin numirea de către autoritătile britanice a patru membri.**

—oxoxoxox★xoxoxoxo—

## A 550-a aniversare a bătăliei dela Naefels

BERNA, 7 (Rador). — Azi s'a serbat a 550-a aniversare a bătăliei dela Naefels.

Cu acest prilej, d. Baumann, preşedintele Confederaţiei Helvetice a ţinut o cuvântare, în care a declarat, între altele:

Consiliul federal a precizat într'o declaraţie că independenţa şi neutralitatea Elveţiei corespund nu numai interesului nostru ci şi celui al menţinerii echilibrului european.

Consiliul federal nu a omis să manifeste faţă de lumea întreagă voinţa noastră fermă de a apăra libertatea noastră în orice imprejurări. Suntem conştienţi de necesitatea de a întări graniţele noastre şi de a spori puterea noastră armată.

In ultimii ani s'a şi făcut un început însemnat în această direcţie, dar mai avem mult de făcut în acest domeniu.

—oxoxoxox✱xoxoxoxo—

## Doi germani-sudeţi pe lista candidaţilor pentru Reichstag

BERLIN 7 (Rador). — Pe lista condidaţilor pentru Reichstag figurează şi numele a doi germani sudeţi: Rudolf Joung şi Hans Kress, care făcea parte şi din precedentul Reichstag.

Kress a fost numit azi coolnel în secţiunile de asalt naţional-socialiste.

# Cehoslovacia este gata
## să-şi apere independenţa,-afirmă d. Beneş

**PRAGA, 7 (Rador). — D. Beneş, preşedintele Republicei ,a adresat o scrisoare membrilor corpului didactic care ţin în clipa de faţă un congres general.**

**D. Beneş afirmă că Cehoslovacia este gata să-şi apere încăodată independenţa.**

**„Orice primejdie — spune preşedintele Beneş — trebue să fie primită cu seriozitate, dar şi cu hotărîre. Nu este loc pentru defetism în sânul unei naţiuni a cărei luptă pentru independenţă a făcut să triumfe ideea legionarilor şi filozofia lui Masaryk. După 20 de ani această idee nu a devenit nici mai slabă, nici mai puţin vie. Ea trăieşte în inimile şi în minţile noastre, ca şi dorinţa de a ajunge la o înţelegere rezonabilă şi dreaptă cu cei cari locuesc împreună cu noi înlăuntrul frontierelor acestui stat.**

**„Subliniez acest lucru astăzi, tocmai în clipa când facem încercări de a ajunge la o înţelegere pe care, sunt sigur, o vom realiza. Fermitatea şi hotărîrea pe de o parte, spiritul de conciliere, de echitate şi de înţelegere a nevoilor tuturor naţionalităţilor pe de alta, precum şi hotărîrea de a apăra până la capăt republica: iată datoria care revine tuturor oamenilor luminaţi".**

# Justiţia are cuvântul

## După ce le-a violat, le-a forţat să se prostitueze

**Petre Constantinescu croitor cu domiciliul în Str. Prelungirea 13 Septembrie Fundătura Vămii, a fost eri trimis în judecată — cu ordonanţă definitivă — pentru că acum câţiva ani, ducându-se s'o ia dela şcoala unde fusese dată să înveţe, pe fiica soţiei sale Gherghina, după ce a plimbat-o la o cârciumă, a forţat-o să meargă la un hotel cu el, unde a violat-o. Fata nu avea decât 14 ani.**

**Deasemenea i se mai impută de a fi procedat la fel, anul trecut cu o nepoată a sa Alexandra în vârstă de 16 ani.**

**Pe ambele le-a forţat apoi să se prostitueze spre a-i aduce bani.**

**Din instrucţia urmată s'a stabilit că el a maltratat timp îndelungat pe ambele copile, forţându-le să-i aducă venituri cât mai mari.**

**Petre Constantinescu a fost trimis în judecată pnală în stare de arest.**

## Corupători de minore trimişi în judecată

Proxenetul Mihai Ionescu zis Roşu, cu domiciliul în str. Vespasian 13 şi concubina lui Ana Marcovici dela aceiaşi adresi, au fost trimişi eri în judecată prin ordonanţa definitivă a cab. II instrucţie sub învinuirea de a fi ataţat a corupţie şi prostituţie pe fata Elena Tudor de 17 ani, pentru a o exploata.

## Cercetările în legătură cu falsificarea adreselor de radierea ipotecilor fiscale

La cabinetul IV instrucţie au continuat şi eri cercetările în legătură cu falsurile săvârşite de funcţionarul Percepţiei XIII fiscală Ion Stăncescu, falsuri ticluite cum se ştie din îndemnul unor persoane împuternicite în acest scop de Niculae Tănăsescu Marna pe de o parte şi de proprietarii de fapt ai Soc. „Sarpic" pe de altă parte.

D. jude Simionescu Anastasiu titularul cabinetului, a audiat o serie de martori şi pe o parte din inculpaţi, —insistând în special să afle dela ei cine sunt intermediarii prin cari l-au sperţuit pe agentul perceptor. Se crede că din răspunsurile date, s'a precizat numele şi aceştia vor fi în curând arestaţi. Doi din inculpaţi şi anume I. Nathansohn şi I. Ledeanu, proprietarii firmei „Sarpic" au cerut liberarea provizorie pe cauţiune materială.

Magistratul instructor a rămas în pronunţare pe Sâmbătă în aceste cereri.

Ancheta judiciară continuă.

## Radieri din baroul Ilfov

*D. avocat Socrate Apostol a fost radiat din corp, conform art. 22 din legea corpului de avocaţi, pentru lipsa actelor cerute de lege la data înscrierii.*

## Pentru loviri de biciu

Parchetul menţinându-şi concluziile prine, a cerut eri la şedinţa contradicorie ce s'a ţinut la cab. I instrucţie, trimiterea în judecată a inculpaţior iniţiali Niculae Crăciunoiu, G. Codelinschi (ambii cu domiciliul în str. Gutenberg 3) Marin Giolu (Str. Pârgarilor 19) — toţi arestaţi a dispărutului Aurelian Tânlaru, avocat, cari au sechestrat şi maltratat, lovindu-l cu bice ude până l-au lăsat în nesimţire pe muncitorul Vasile Raicu

D. jude Râşnoveanu preşedintele cabinetului va semna zilele acestea ordonanţa definitivă.

## Pruncucidere

Cabhetul I instrucţie a lansat eri mandat de arestare împotriva femeii Stanci Dobre Niculae din comuna I. G Dica, pentru pruncucidere.

Nunita este învinuită anume că şi-a ucis copila născută abia cu câte va zile înainte, lăsând-o în gerul cel mai năprasnic afară pentru a se îmbolnivi.

# SERVICIUL TELEGRAFIC SPECIAL AL ZIARULUI „CURENTUL"

## Dela corespondenţii noştri, prin telegrafie fără fir, telefon şi radio

# Inaintarea victorioasă a naţionaliştilor pe întregul front catalan

## Luptele pentru stăpânirea Tortosei continuă

**FRAGA, 7. (Radiopress).—După datele cartierului general naţionalist, în cursul zilei de azi trupele naţionaliste de sub comanda generalului Moscardo au ajuns la rezervoarele gigantice ale uzinelor hidroelectrice, situate la poalele Pyrineilor; aceste uzine concentrate în jurul oraşului Tremp, produc 60 la sută din toată energia electrică, utilizată în Catalonia şi în special la Barcelona şi celelalte oraşe importante catalane. După o foarte slabă rezistenţă din partea inamicului, trupele generalului Moscardo au ocupat oraşul Tremp cu toate uzinele şi rezervoarele gigantice de apă.**

**Aviatorii naţionalişti relatează că detaşamentele trupelor republicane se retrag din regiunea oraşului Tremp spre frontiera franceză, probabil de teamă că naţionaliştii prin înaintarea lor rapidă, să nu le taie drumul de retragere.**

**Forţele naţionaliste comandate de generalul Yague, cari au ocupat Miercuri oraşul Balaguer, au înaintat azi cu o rapiditate uimitoare spre malul de vest al Rio Segre, pentru a stabili legătura cu trupele generalului Moscardo.**

**Bătălia pentru stăpânirea oraşului Tortosa continuă. Luptele în cursul zilei de Joi n'au adus nici o modificare serioasă în situaţia părţilor beligerante. Trupele generalului Velino, primind întăriri puternice, compuse din voluntari italieni, au întreprins o serie de atacuri contra tranşeelor fortificate ale republicanilor, situate spre sud şi spre vest de Tortosa. Trupele republicane în acest sector au un mare avantagiu strategic, deoarece ocupă poziţii situate pe înălţimi mai mari decât poziţiile trupelor legionare şi naţionaliste.**

**Coloanele generalului Aranda au ocupat oraşul Cincatorres. Prin această manevră trupele republicane, cari se află în triunghiul Teruel—Manta[illegible] — Morella au căzut într'o situaţie extrem de critică, fiind ameninţate de încercuire.**

Unităţile naţionaliste comandate de generalul Canilo Alonso au coborît pantele răsăritene ale Sierrei Monteturmel, ajungând la amiază în câmpie şi continuându-şi înaintarea spre mare.

Naţionaliştii încercuesc acum masivul muntos în care republicanii se organizează pentru a ameninţa aripa dreaptă a legionarilor ce înaintează pe şoseaua Gandesa—Tortosa.

Naţionaliştii se află acum pe un teren plan, în care pot utiliza forţele lor cu maximum de randament.

Elementele republicane care au mai rămas în Sierra se află într'o situaţie critică. In unele sectoare ele au început să se retragă spre răsărit.

Celelalte coloane naţionaliste, cari înaintează spre Mediterana, au cucerit, cu toată rezistenţa înverşunată a brigăzilor internaţionale, întregul sector al şirului muntos Turnell.

### BILANŢUL INAINTARII NAŢIONALISTE IN CATALONIA

*SARAGOSSA, 7 (Rador). — Agenţia Havas transmite:*

*Dela 18 Martie până la 6 Aprilie naţionaliştii au cucerit 289 de localităţi cu 343.000 de locuitori, pe o suprafaţă totală de 20.000 de km. pătraţi.*

*In mâinile republicanilor mai rămân numai 22.000 de km. pătraţi din teritoriul catalan.*

*Toţi spanioliii refugiaţi pe teritoriul naţionalist şi ale căror sate au fost recucerite de naţionalişti au fost invitaţi să se întoarcă imediat pe la casele lor şi să reînceapă muncile agricole.*

### SITUAŢIA IN TABARA REPUBLICANA DIN CATALONIA

BILBAO, 7 (Rador). — Agenţia DNB transmite:

Din Lerida se anunţă că din ordinul autorităţilor republicane populaţia a părăsit toate localităţile situate pe strâmta fâşie de coastă dintre Tortosa şi Vina Roz. Cei cari refuzau să plece au fost târîţi imediat în faţa unui consiliu de război.

Printre trupele internaţionale care aleargă în ajutorul apărătorilor Tortosei sunt mai ales francezi.

La Barcelona s'a întărit apărarea clădirilor publice, domnind teama că anarhiştii ar putea să se dedea la violenţe. Deasemeni autorităţile se tem şi de o eventuală lovitură a asociaţiei secrete revoluţionare de dreapta „Coloana V".

Conducătorii republicani nu se mai arată pe străzi decât însoţiţi de o escortă înarmată.

# Trupele naţionaliste au cucerit alte importante poziţii

*ROMA, 7 (Radiopress). — Agenţia Stefani transmite din Salamanca:*

*Comunicatul Marelui Cartier General publicat noaptea trecută anunţă că pe lângă poziţiile indicate în comunicatul precedent, trupele naţionaliste au ocupat în valea Ara, Târgul Torla, şi după recunoaşterile făcute în valea Cina, au ajuns la satele dela Huerta şi San Vincente, unde au înfrânt rezistenţa inamicului. Au mai ocupat de asemenea, după o luptă crâncenă, munţii Lacasot, Sinoval, Santa Engracia şi alte poziţiuni muntoase. Trupele naţionaliste au ajuns în apropiere de târgul Tremp.*

*Trupele legionare au ocupat eri Lod Mollenes şi diferite poziţiuni, luând circa 100 de prizonieri.*

*Trupele navareze, după ce au ocupat dealurile din Montfalco, au trecut râul Ribagorzana ajungând la Corsa şi la cota 1158, la nord-est de acest sat.*

*O altă coloană a aceloraşi trupe, mergând de-alungul malului stâng al Ribagorzanei, au ajuns la linia poziţiilor Davin-Puebla, Alferola, San Salvador şi muntele Visolo.*

*In valea Ara, trupele noastre au coborât dinspre Broto şi au ocupat satul Fiscal. Alte trupe, pornite dela Airiza, s'au reunit la Naval.*

*Mai în spre sud, alte trupe naţionaliste au luat castelul din Farfana şi Burgo de Balaguer.*

*Aripa noastră dreaptă a progresat de asemenea şi spre nord de drumul Morella-Castellon, până la muntele Sant Agueda, la kilometrul 190 de pe drumul de mai sus şi până la satul Valdigona.*

**O brigadă roşie, sosită pe frontul acesta dinspre Castellon, a fost distrusă de artileria şi aviaţia noastră. Ţinutul Voncal şi muntele Garunha au fost ocupate de trupele noastre, iar drumul de la Ortellis până la Morella a fost în întregime eliberat.**

**Trupele naţionaliste au luat o sută de prizonieri.**

**Continuându-şi manevrele începute eri, forţele legionare au ajuns după o luptă crâncenă, la km. 22 de pe drumul către Tortosa şi la confluenţa micului râu Chatancera cu Ebrul. Ei au ocupat ţinutul Alfaro şi cota 1101 la est de acest sat, respingând viteţeşte mai multe contraatacuri inamice.**

**Pe frontul Enadalajara, liniile naţionaliste au avansat foarte mult. Trupele naţionaliste au urmărit inamicul, care a fost pus pe fugă, lăsând pe teren numeroşi morţi şi mai bine de o sută de prizonieri.**

**Numărul miliţienilor roşii cari au trecut în ultimile zile în rândurile noastre, sporeşte mereu. Astăzi au mai trecut 51.**

# Republicanii alungaţi din Aragonul de sus

**ROMA, 7 (Radiopress). — Agenţia Stefani transmite din Saragossa:**

**Inaintarea efectuată de una dintre coloanele naţionaliste până în regiunea Tremp (Aragonul de Sus), capătă o importanţă excepţională, întrucât spulberă ameninţarea roşilor de a inunda câmpia ocupată de armatele generalului Franco, distrugând digurile de 200 de metri ale faimoaselor lacuri artificiale din Tremp, care alimentează jumătate din industriile Cataloniei.**

**Se prevede o luptă crâncenă pentru posesiunea bazelor, care sunt în cercuite aproape pe deaîntregul de naţionalişti.**

# Măsuri neobişnuite la Valencia

BARCELONA, 7 (Rador). — Corespondentul Agenţiei Havas anunţă:

Guvernul civil din Valencia a decis ca dela orele 21 toate cafenelele ,restaurantele, cinematografele, teatrele etc., să fie închise.

Dela ora 22 înainte toate casele vor fi deasemeni închise. Nimeni nu poate să circule prin oraş în cursul nopţei decât pe baza unei autorizaţiuni speciale.

### O SCRISOARE A ŞEFILOR COMUNIŞTI ADRESATA D-LUI BLUM

**PARIS, 7 (Radiopress). — Şefii comuniştilor francezi, Thorez şi Duclos, au trimis eri d-lui Blum o scrisoare, reclamând o autorizaţie imediată pentru guvernul republican din Barcelona să cumpere din Franţa arme şi muniţiuni, invitând pe d. Blum să dea răspunsul hotărîtor într'un termen cât mai scurt posibil.**

**In cercurile autorizate se subliniază că trimiterea acestei scrisori coincide cu recrudescenţa mişcării greviste din întreaga Franţă.**

★

### A INCEPUT FUGA ŞEFILOR REPUBLICANI DIN BARCELONA

**PARIS, 7. (Radiopress). — Astăzi se aşteaptă sosirea la Paris a mai multor personalităţi din Barcelona, precum şi familiilor şi rudelor oficiale din Catalonia. Astfel de pildă, soţia şi fiica d-lui Companys, preşedintele generalităţii catalane, au sosit încă de ieri cu un automobil la Cerbere, de unde au luat trenul spre Paris.**

### LABURIŞTII VOR RIDICA CHESTIUNEA INTERVENŢIEI STRAINE IN SPANIA

*LONDRA, 7 (Rador). — Joia viitoare, când se va propune moţiunea de intrare în vacanţă a Camerii Comunelor pentru sărbătorile Paştilor, fruntaşul laburist, d. Henderson, va ridica chestiunea intervenţiei străine în Spania.*

*D. Butler, subsecretar de stat la ministerul afacerilor străine, va fi principalul orator al guvernului în desbaterile cari se crede că vor dura două ore.*

# Prima şedinţă a Inţelegerei Balcanice economice

ISTAMBUL, 7. (Rador). — Consiliul economic al Inţelegerii Balcanice a ţinut astăseară o şedinţă sub preşedinţia d-lui Hasan Saka, preşedintele comitetului naţional turc.

D. Chukru Saradjoglu, ministrul iberimar al Afacerilor Străine, a rostit un discurs.

——oxoxoxox★xoxoxoxo——

# Primirea d-lui Arras la Pireu

ATENA, 7 (Rador). — Ministrul Afacerilor Străine al Turciei, d. Rustu Aras, a sosit la Pireu, azi dimineaţă la ora 8 şi 30, pe bordul vasului român „Dacia". D-sa a fost salutat de d. Dalmuzos, director general în ministerul Afacerilor Străine, de mai mulţi funcţionari superiori dela acelaş departament, şi de miniştrii Turciei, României şi Iugoslaviei la Atena.

La ora 12 şi 15, d. Aras a fost primit în audienţă de d. Metaxas, preşedintele consiliului de miniştri şi ministrul Afacerilor Străine.

La ora 13 şi 30, ministrul turc a fost oaspetele primului ministru elen la un dejun oferit la hotelul „Grande Bretagne".

La ora 17, d. Rustu Aras şi-a continuat călătoria spre Egipt.

Inainte de a părăsi capitala Greciei, d-sa a făcut ziariştilor următoarea declaraţie:

„Nu am aproape nimic să vă spun, căci cunoaşteţi cu toţii sentimentele mele faţă de Grecia. Sunt fericit că în drum spre Cairo am avut posibilitatea să trec şi pe la Atena şi să am întrevedere cu d. Metaxas, preşedintele consiliului de miniştri, care ne este la toţi nu numai deosebit de simpatic, ci şi foarte folositor".

# Pierderile italienilor în Africa Orientală

ROMA, 7. (Rador). — Din ultimele date oficiale rezultă că dela 1 până la 31 Martie 1938, în cursul recunoaşterilor şi operaţiilor de poliţie din Africa orientală italiană, au murit 7 ofiţeri, 3 subofiţeri, 2 soldaţi şi un miliţian fascist.

In aceaşi perioadă de timp şi în cursul aceloraşi operaţiuni şi-au găsit moartea deasemeni, de pe urma rănilor căpătate în ciocnirile cu rebelii, un ofiţer, doi subofiţeri şi un miliţian fascist.

Tot în cursul lunei Martie au mai murit în timpul serviciului, din cauză de boală sau alte cauze, cinci ofiţeri, cinci subofiţeri, 19 soldaţi şi 13 cămăşi negre.

Dela 1 Ianuarie până la 31 Martie curent au murit în Africa orientală italiană, dintr'un total de aproximativ 60.000 oameni, treizeci de muncitori din cauza accidentelor de muncă sau a bolilor.

Dela 1 Ianuarie 1935 şi până la 31 Martie 1938, numărul muncitorilor morţi în Africa orientală italiană, dintr'un total de aproximativ 100.000 de muncitori, este de 1.762.

### INSEMNATATEA RECUNOAŞTERII IMPERIULUI ITALIAN DE CATRE STATELE INŢELEGERII BALCANICE

**ROMA, 7 (Rador). — Redactorul diplomatic al Agenţiei Stefani scrie:**

**„Recunoaşterea suveranităţii Italiei asupra Etiopiei de către Grecia şi Turcia este considerată aci drept un important eveniment politic şi el a fost primit cu o vie satisfacţie de opinia publică italiană.**

**„Hotărîrea Greciei şi Turciei este punerea în aplicare a deciziilor luate de Inţelegerea Balcanică, în cursul conferinţei ţinută în Februarie trecut. Este locul să se sublinieze că recunoaşterea imperiului italian a fost hotărîtă în afara Genevei şi să se constate că acordurile încheiate în Martie 1937, la Belgrad, între contele Ciano şi d. Stoiadinovici au avut repercusiuni evidente şi salutare în sânul Inţelegerei Balcanice".**

——oxoxoxox★xoxoxoxo——

# Vizita d-lui Paul Boncour la Ankara

PARIS, 7. (Rador). — Agenţia Havas află din cercurile autorizate că negocierile cu Turcia sunt destul de înaintate pentru a permite aranjarea unei vizite a d-lui Paul Boncour la Ankara între 18 şi 20 Mai. Această călătorie este menită să consacre acordul franco-turc aflat pe calea cea bună.

——xxxx★xxxx——

# Interesele vitale ale Poloniei şi Cehoslovaciei merg mână în mână

*PRAGA 7. (Rador). — Răspunzând la campania dusă de unele ziare poloneze, oficiosul „Prager Presse" declară că Cehoslovacia a dus totdeuana o politică antibolşevică. Ea respinge cu energie campania presei polone.*

*„Ne pare rău — scrie ziarul — că această campanie a fost deslănţuit într'o epocă atât de gravă, într'un moment când trebuie să se înţeleagă că interesele vitale ale Poloniei şi ale Cehoslovaciei merg mână în mână".*

# Lista completă a candidaţilor la deputaţie în Reichstag

*BERLIN, 7 (Rador). — Lista totală a candidaţilor de deputaţi în Reichstag cuprinde 1717 nume, pentru 810 locuri.*

*O primă listă de 73 de nume cuprined pe toţi foştii tovarăşi de luptă ai Fuehrerului. O a doua listă alfabetică dela No. 74 până la No. 745 cuprinde între alţii pe d-nii Hugenberg, fostul şef al partidului naţional-german, von Papen, fost cancelar al Reichului; Thyssen, mare industriaş, principele August Wilhelm de Prusia, fiul ex-Kaiserului, etc. O a treia serie, tot în ordine alfabetică, merge dela numărul 746 până la numărul 1717. Nu respectă ordinea alfabetică numai următoarele şase nume puse în fruntea listei prime: Hitler, Hess, Goering, Frick şi Goebbels.*

*Din toţi candidaţii d. Hitler va alege, după propunerea oficiilor partidului, câte un deputat pentru fiecare 60.000 de alegători. Ceilalţi aleşi vor fi consideraţi ca deputaţi supleanţi.*

# Fuehrerul a inaugurat construcţia primei autostrăzi până la frontiera ungară

**SALZBURG, 7 (Radiopress). — Fuehrerul sfărmând cu târnăcopul primul bulgăre de pământ, a inaugurat azi dimineaţă, lucrările pentru construcţia primei autostrăzi germane în Austria, care va duce dela Salzburg prin Viena până la frontiera ungară.**

**Racordarea în viitor a acestei autostrăzi cu autostrada Berlin-Salzburg, va asigura comunicaţii motorizate între Berlin-Viena şi mai departe, până la graniţa Ungariei.**

**Circa 15.000 muncitori au început imediat lucrările, cari vor fi conduse cu cea mai mare rapiditate, deoarece Fuehrerul doreşte ca autosdara Berlin—Viena—frontiera ungară, să fie deschisă pentru circulaţie încă în cursul anului curent.**

# Tennet campion mondial de box

## In categoria mijlocie

**BERLIN, 7 (Rador). — Azi seară a avut loc aci în Palatul Sporturilor un match internaţional de box pentru titlul de campion mondial la categoria mijlocie, între campionul german Iosif Besselmann şi campionul francez, Eduard Tennet.**

**Tennet a învins prin abandon în repriza a 12-a, cucerind titlul mondial.**

# Inaugurarea solemnă a Expoziţiei româneşti dela Londra

## O asistenţă strălucită

LONDRA, 7 (Rador). — Astăzi după amiază, a avut loc inaugurarea oficială a Expoziţiei româneşti dela Londra, organizată din iniţiativa d-lui Dimitrie Dimăncescu, directorul general al Presei şi Propagandei.

Palatul din Grosvenor Square, proprietatea Ducelui de Westminster, în care a fost organizată expoziţia, era îmbrăcat în culorile României. Peste 200 de invitaţi şi prieteni ai ţării noastre au fost prezenţi la inaugurare. Au luat parte între alţii: Contesa de Oxford Asquith, prezidenta comitetului de patronaj al expoziţiei; ducesa duarieră de Norfolk, feldmareşalul lord Milne, lordul Somers, comandantul cercetaşilor englezi; dr. Leslie Burghin, ministrul comunicaţiilor; maiorul Howard Carr, aghiotantul ducelui de Gloucester; vice-amiralul Reginald Henderson, al treilea lord al amiralităţii; sir Robert Vansittart, d. Harold Nicholson, comandorul Reginald Lester, d-na Cazalet, membri ai parlamentului britanic; apoi lordul Warton, d-na Margerio, lordul Treville, sir Roderich Jones, directorul agenţiei Reuter; d. Peter Flow, directorul lui British Museum; colonelul Lawson, editorul ziarului „Daily Telegrapth"; d. John Walter, directorul ziarului „Times", cum şi numeroase alte personalităţi din lumea politică, din presă şi din întreaga lume engleză.

Oaspeţii au fost primiţi de ministrul României la Londra, d. Grigorcea cu d-na; d. ministru Matilda Ghika cu d-na; d-na Dimăncescu, d-na Michaela Catargi, director adjunct al Presei şi Propagandei, d. Al. Bădăuţă, conducătorul expoziţiei; d. Victor Stârcea, prim-secretar al legaţiei; d. Brutus Coste cu d-na; d. I. Murgu, secretarul expoziţiei cu d-na şi întregul personal al legaţiei regale a României.

### ROSTUL EXPOZIŢIEI

*In sala de onoare a expoziţiei, care este în acelaş timp una din cele mai vechi şi mai frumoase săli din Londra, d. ministru Grigorcea a înfăţişat distinşilor oaspeţi rostul acestei manifestări româneşti: organizată în vederea vizitei M. S. Regelui Carol II al României în Anglia, anume ca să înfăţişeze ţara şi preocupările ei constructive şi de pace, astfel cum sunt realizate de aşezămintele regale de cultură şi de educaţie, expoziţia românească dela Londra, în lipsa M. S. Regelui, înfăţişează astăzi, odată cu prezenţa României în mijlocul publicului englez, însăşi prezenţa M. S. Regelui Carol II .*

*Tot ceeace cuprinde această expoziţie, a adăugat d. ministru Grigorcea, reprezintă efortul unei ţări tinere şi dorinţa vie a unui Rege pătruns de marile datorii ale momentului de acum, pentru o cât mai largă colaborare internaţională şi mai ales pentru o cât mai reală cunoaştere în marele public englez, alături de ale cărui idealuri de pace şi de muncă România s'a aflat totdeauna.*

# Contesa de Oxford Asquith exprimă cele mai călduroase mulţumiri M. S. Regelui Carol

**A răspuns contesa de Oxford Asquith, exprimând cele mai călduroase mulţumiri M. S. Regelui Carol al României pentru această înaltă dorinţă de a face cunoscute în Anglia, ţara, ţăranul şi vigurosul tineret de astăzi al României.**

**Contesa de Oxford Asquith declară că este fericită să constate cât de viu şi de strălucit înfăţişează această manifestare, în mijlocul poporului englez, străduinţele şi realizările M. S. Regelui Carol II.**

**Din sala de onoare invitaţii, conduşi de d-nii miniştri Grigorcea şi Matilda Ghika, de d-na Michaela Catargi şi de d. Al. Bădăuţă, au străbătut marele hall al expoziţiei, în care se cuprinde prezentarea generală a României. Pereţii de marmoră ai hallului au fost în întregime îmbrăcaţi cu vechi scoarţe româneşti, colecţii de artă, tablouri, panouri, dispozitive aplicate ca nişte vitraliuri pe toate ferestrele palatului, stema ţării şi o serie întreagă de diferite alte reprezentări plastice .**

**De aici, au trecut în sălile rezervate Aşezămintelor Regale de cultură: Uniunea Fundaţiilor şi Fundaţa Culturală „Principele Carol". Sălile acestea din urmă au impresionat în deosebi prin realizarea sobră, în curat stil românesc, a principalelor mijloace de activitate la sate a echipelor regale.**

**Incepând apoi cu interiorul ţărănesc din Năsăud, reconstituit aşa cum se află el în realitate, care constitue unul din elementele cele mai pitoreşti ale expoziţiei, s'a continuat cu vizitarea sălilor consacrate artei populare: două încăperi de o linie extrem de simplă, în care s'a grupat tot ceeace ţăranul român, în deosebi cel din Ardeal, a produs mai caracteristic şi mai original. Fiecare panou şi fiecare vitrină în parte au fost îndelungat admirate.**

### O SALA PERMANENTA A ROMANIEI LA BRITISH MUSEUM

Cu acest prilej, s'a exprimat ideea ca interiorul ţărănesc, împreună cu marea poartă maramureşană dela intrarea lui şi cu o parte din obiectele de artă ale expoziţiei, să fie cedate pentru organizarea unei săli permanente a României la British Museum.

Vizitarea expoziţiei s'a încheiat cu sălile consacrate tineretului, a căror prezentare plastică extrem de discretă şi de sugestivă, a pus în valoare tot ceeace s'a realizat în domeniul formării elementelor tinere din România de către „Straja Ţării".

La sfârşitul vizitei, oficialităţile şi organizatorii expoziţiei s'au reunit în biroul de informaţiuni, unde ministrul României la Londra a oferit un ceai Cu acest prilej, s'au cântat nenumărate arii populare româneşti.

La plecare s'a remis fiecărui oaspete colecţiile de cărţi, anume publicate pentru această expoziţie de către Direcţiunea generală a Presei şi Propagandei, care, în actuala ei formă, îşi inaugurează cu această manifestare o nouă activitate.

Intr'un cadru mai intim, în prezenţa d-nei Michaela Catargi, delegată a „Străjii Ţării", ministrul României a remis lordului Somers, comandantul cercetaşilor englezi, distincţia pe care Comandantul Suprem al „Străjii Ţării" a binevoit să i-o acorde.

# O mare victorie chineză

## Două divizii japoneze nimicite. O enormă pradă militară

**BERLIN 7. (Radiopress). — Joi, seara târziu, la Kankow a apărut ediţia specială a oficiosului militar chinez „Saotangpas", care anunţă că marea luptă în sudul provinciei, Shantung în regiunea oraşului Taierchwang, care a durat aproape 3 săptămâni, s'a terminat cu victoria zdrobitoare a trupelor chineze.**

**Numai în ultimele 24 de ore trupele japoneze au pierdut peste 7000 soldaţi. Peste 10.000 soldaţi japonezi au fost scoşi din luptă. Două divizii japoneze bat în retragere în debandadă, fiind urmărite de trupele chineze. Ele sunt pe cale de a fi nimicite în mod sistematic.**

**Trupele chineze au capturat peste 10.000 puşti, peste 900 puşti-automate uşoare şi grele, 650 mitraliere, 77 tunuri uşoare, 30 tancuri şi mai multe tunuri grele.**

**Cu toată ora înaintată, la miezul nopţii s'au format trei cortegii enorme cu torţe, cari au defilat pe străzile principale ale oraşului. Lumea se află într'un adevărat delir şi s'a îndreptat spre locuinţa mareşalului Ciang Kai-Shek, pentru a-i aduce felicitări şi omagii.**

**Mareşalul Ciang Kai Shek luând cuvântul, a spus că n'a venit încă ceasul bucuriei şi petrecerilor. In calea războiului Chinei se află numeroase obstacole: lupta, care ne cere încă mai multe sacrificii, trebue să fie continuată până la isbânda finală şi numai atunci naţiunea chineză se va putea deda petrecerilor şi serbărilor.**

liniile de comunicaţii indispensabile pentru o ţară importatoare de materii prime.

Amiralul Noda a subliniat apoi contrazicerea între politica navală americană, care prevede numai apărarea coastelor şi care îşi extinde zona de apărare până asupra insulelor Aleutine, Hawai şi Samoa.

Japonia va aştepta să vadă dacă Statele Unite şi Marea Britanie vor începe construirea de supercuirasate şi numai în acest caz ea va pune noui vapoare în şantier.

Intrebat dacă Japonia ar considera ca un casus belli trimiterea unei însemnate flote sovietice în Oceanul Pacific, amiralul Noda a răspuns că o asemenea măsură ar afecta, fireşte, apărarea japoneză dar atitudinea Japoniei ar fi hotărîtă în funcţiune de numărul şi calitatea vapoarelor sovietice trimise în Pacific.

# Japonia, gardianul Oceanului Pacific de Vest

## Declaraţiile amiralului Noda

TOKIO, 7. (Rador). — Amiralul Noda a făcut azi declaraţii presei asupra politicii navale pe care o va urma Japonia.

El a declarat că principiul pe care se bizue politica navală japoneză este că Japonia se consideră drept „gardianul Oceanului Pacific de vest". Este sigur, a adăugat vorbitorul, că politica aceasta nu se va schimba în viitor .

Dacă politica navală americană este aşa cum a arătat-o d. Hull într'o scrisoare adresată senatorului Walsh şi dacă Statele Unite insistă asupra proporţiei de 5 : 5 : 3, vom fi nevoiţi a atribui acestui fapt o extremă însemnătate, căci nu putem înţelege această proporţie.

Un ziarist a întrebat ce trebue înţeles prin „Oceanul Pacific de vest". Amiralul a răspuns acestuia: „întreaga zonă care interesează securitatea noastră naţională, cum o repetăm din 1930". El a precizat apoi că în zona aceasta sunt cuprinse şi

# Pierderile aviaţiei japoneze şi chineze

**TOKIO, 7 (Rador). — Amiralitatea japoneză a publicat azi dimineaţă un comunicat din care rezultă că forţele navale japoneze au pierdut până în prezent 78 de hidroavioane în China.**

**In aceiaşi perioadă, japonezii au doborît 339 avioane chineze în lupte aeriene şi au mai nimicit alte 444 avioane pe diferite aerodromuri.**

——oxoxoxox★xoxoxoxo——

# O importantă afacere de spionaj german în Statele Unite

*PARIS, 7 (Rador). — „Paris Soira" anunţă dela corespondentul său din New-York că poliţia americană a descoperit o importantă afacere de spionaj.*

*Trei spioni în solda Germaniei, Wilhelm Boehning, Karl Hermann, germani, şi un american John Unkel, au reuşit să-şi procure mai multe documente cari priveau apărarea naţională.*

# Conferinţa presei Inţelegerii Balcanice

*ISTANBUL, 7 (Rador). — Conferinţa presei Inţelegerei Balcanice a fost inaugurată, azi la ora 16, la Palatul Yildiz Kosk, care este, după cum se ştie, special amenajat pentru conferinţe încă dela începutul regimului republican.*

*Vice-preşedintele conferinţei, în cuvinte deosebit de călduroase, a urat spor la muncă noului preşedinte, d. Yanus Nadi, proprietarul ziarelor „Cumkuriyet" şi „La Republique".*

*După această cuvântare, care a fost îndelung aplaudată, d. Nadi a ocupat fotoliul prezidenţial şi a rostit o cuvântare în care a spus între altele:*

**„In aşteptarea zilelor fericite când marele ideal al unei State Unite ale Europei — pentru a căror înfăptuire piedicele mai sunt azi de netrecut — va fi apreciat de naţiunile europene având o unitate culturală şi va intra apoi în domeniul practic, statele balcanice au reuşit să formeze o frăţească armonie.**

*Putem cita faptul că Inţelegerea Balcanică a hotărât să confirme menţinerea păcii în Balcani nu numai prin măsuri politice ci şi printr'o apropiere economică şi culturală între naţiunile balcanice.*

*Noi ziariştii din Balcani, uniţi aci, formăm cea mai evidentă dovadă a acestei atitudini".*

**Cu prilejul deschiderei conferinţei Inţelegerii Balcanice de presă, d. Iovanovici, directorul Agenţiei Avala şi şeful delegaţiei iugoslave, a ţinut un discurs subliniind importanţa colaborării dintre presele statelor Inţelegerii Balcanice, pentru consolidarea acestui organism şi a păcii între toate popoarele balcanice.**

**D. Iovanovici a subliniat succesul obţinut de Inţelegerea Balcanică în toate domeniile în ultimii ani cu toate gravele complicaţii care s'au manifestat în Europa. „Fără să ne lăudăm, a spus oratorul, suntem conştienţi de faptul că prin pactul Inţelegerii Balcanice, am asigurat pacea şi securitatea nu numai pentru cei 60 de milioane de turci, greci, iugoslavi şi români, dar şi pentru toate celelalte popoare balcanice".**

——oxoxoxox★xoxoxoxo——

# Baronul Louis Rothschild a rămas arestat

*VIENA 7. (Rador). — Agenţia Reuter află că, contrariu desmenţirilor oficiale, baronul Louis de Rotschild se află tot în stare de arest.*

selecţia s-a făcut... în FRUNTE TOT LAMELE AVERUS

NOU Pentru barbă deasă şi aspră, s'au pus în vânzare lamele AVERUS 0,08 mm., oţel special ambalate cu eticheta roşie. Incercaţi-le şi le veţi adopta.

Babeş-Bolyai University Library

# ULTIMA ORA

## Noul budget al Ministerului de Justiţie

### Cifra budgetului va fi de 1 miliard 87 milioane

**Budgetul ministerului de justiţie definitiv întocmit se găseşte în revizuirea ministerului de finanţe pentru a autoriza imprimarea lui.**

**In primele zile ale săptămânii viitoare budgetul tipărit va fi trimis tuturor instanţelor din ţară pentru a-l avea la plata drepturilor cuvenite magistraţilor şi funcţionarilor.**

**Noul budget a fost încheeat la suma de lei 1.087.000.000. Din această sumă lei 20 milioane reprezentând creanţe din exerciţii închise, totalul budgetului pentru cheltuelile anului în curs, au fost astfel fixate la suma de 1.067.000.000.**

### Mărirea salariilor magistraţilor

*Faţă de budgetul anului trecut noul budget cuprinde o serie de sporuri impuse de nouile dispoziţiuni legale astăzi în vigoare.*

*Printre aceste sporuri figurează suma de lei 37 milioane cu care s'au mărit salariile funcţionarilor administrativi şi judecătoreşti după ridicarea curbei de sacrificiu din 1 Decembrie 1937.*

*Suma de 14 milioane şi 800 mii pentru plata gradaţiilor cuvenite magistraţilor în condiţiunile legii de organizare judecătorească şi a legii gradaţiilor.*

*Suma de lei 3 milioane 800 mii salariile magistraţilor şi funcţionarilor judecătoreşti pentru un număr de 11 judecătorii de ocoale cari au fost înfiinţate în cursul anului trecut şi anume: Scorţeni-Bacău, Cazaci şi Ivăneşti în Cetatea Albă, Ferdinand I în Constanţa, Edineţi-Hotin, Balta şi Bălăciţa-Mehedinţi, Boteni-Muscel, Bara Olt-Trei Scaune, Ţibăneşti-Vaslui şi Drăgăneşti-Vlaşca.*

#### INTRODUCEREA CARŢII FUNDUARE

**Suma de 3 milioane 800.000 mii pentru magistraţi şi funcţionari judecătoreşti desemnaţi să execute lucrările de introducerea cărţilor funduare în vechiul regat.**

**Aci e locul să arătăm că pentru uşurarea identificărei proprietăţilor în vechiul regat guvernul a hotărît introducerea şi în vechiul regat a sistemului de carte funduară existentă astăzi în Ardeal şi Bucovina.**

#### AMELIORARI LA PENITENCIARE

In sfârşit tot la *personal s'a adăogat pentru administraţia penitenciarelor* suma de lei 20 milioane 700 mii pentru sporurile de salarii ale funcţionarilor din acea administraţie, date la 1 Decembrie 1937 şi pentru *înfiinţarea serviciului de pază la penitenciarele judeţene din vechiul regat* unde până astăzi paza acestora se făcea de către gărzi militare, *gărzi cari vor fi ridicate*, urmând ca paza să fie făcută după acelaş sistem ca şi cele lalte penitenciare.

In fine budgetul mai prevede o serie de sporuri la unele articole de material unde nevoia bunei funcţionări a serviciului reclamă o necesitate urgentă, între acestea fiind majorată suma prevăzută pentru hrana arestaţilor din penitenciare şi suma prevăzută pentru înfiinţarea şi amenajarea instituţiunilor create de noul cod penal Carol II pentru patronaj etc.

Ca încheere menţionăm că noul budget cuprinde exact situaţiunea rezultată din legea de organizare judecătorească existentă.

Modificările ce se vor aduce acestei legi în cursul anului vor fi prevăzute abia în viitorul budget.

## Călătoria d-lui mareşal Averescu

*D. mareşal Averescu, restabilit după boala de care a suferit, va pleca peste câteva zile în Italia pentru a-şi face cura la Aqui. D-sa se va duce apoi la Kissingen în Germania.*

—oxoxoxox✶xoxoxoxo—

## Plecarea d-lui Hauenschield

*D. von Hauenschield, care a ocupat demnitatea de ministru al Austriei la Bucureşti, a făcut eri ultimele vizite de adio în Capitală.*

*D-sa va părăsi ţara astăzi.*

—oxoxoxox✶xoxoxoxo—

## Noul consul general al României la Viena

**Ministerul afacerilor străine comunică:**

**D. Mihail Mitilineu, consilier de legaţie, a fost numit pe ziua de 5 Aprilie 1938, consul general al României la Viena.**

—oxoxoxox✶xoxoxoxo—

## Aviatorul Broadbent a sosit la Darwin

LONDRA 7 (Rador). — Se anunţă din Darwin (Australia), că aviatorul Broadbent a sosit în acea localitate. El îşi propune să încerce în ziua de 17 Aprilie să doboare recordul de sbor „solo", pe distanţa Sydney Londra.

—oxoxoxox✶xoxoxoxo—

## Mahatma Gandhi e în stare gravă

**CALCUTTA, 7 (Rador). — Mahatma Gandhi a leşinat azi dimineaţă, în urma postului complect de eri pe care îl hotărâse cu ocazia săptămânii naţionale.**

**Fruntaşul naţionalist a avut o noapte foarte agitată.**

**Doctorii au constatat azi dimineaţă că starea sa nu este de loc mulţumitoare.**

—oxoxoxox✶xoxoxoxo—

## Grevă la soc. de telefoane din Paris

*PARIS, 9. (Rador) — Peste 1.200 de lucrători dela Societatea de telefoane au declarat grevă, ocupând clădirile societăţii.*

—oxoxoxox✶xoxoxoxo—

## D. Chautemps despre Jugoslavia

BELGRAD, 7 (Rador). — Ziarul „Pravda" publică în prima pagină un interview acordat corespondentului său special la Paris de d. Camille Chautemps, fost preşedinte al consiliului.

După ce vorbeşte de politica externă a Franţei, d. Chautemps subliniază amiciţia pe care o simte pentru Iugoslavia, spunând între altele:

„Iubesc Iugoslavia şi respect profund frumoasa dv. ţară, care este prietenă credincioasă a ţării mele".

—oxoxoxox✶xoxoxoxo—

## Prăbuşirea altui avion militar britanic

**LONDRA 7 (Rador). — Eri noapte un avion militar britanic s'a prăbuşit în flăcări în largul coastei Norfolk.**

**Imediate cercetări întreprinse de avioane militare şi de vase de coastă nu au dus la descoperirea epavei.**

**Avionul plecase eri seară dela Thornaby (Yorkshire) pentru o serie de exerciţii de recunoaştere regională.**

**Pe bordul avionului se aflau trei ofiţeri, cari au pierit desigur în accident.**

## AZI, CABINETUL BLUM va fi răsturnat de Senat

### Alcătuirea noului guvern francez. Socialiştii au eşit pe stradă în ajutorul d-lui Blum

**PARIS 7. (Radiopress). — Comitetul financiar al Senatului, după o foarte scurtă deliberare a respins azi după amiază planul financiar al d-lui Blum cu majoritatea de 26 voturi contra 6. Votul de respingere s'a produs fără a se mai discuta asupra fondului proectelor d-lui Blum.**

**Votul comitetului financiar arată clar şi fără nicio îndoială că Senatul în şedinţa plenară de mâine, va respinge planul financiar al d-lui Blum, răsturnând astfel cel de al doilea guvern al Frontului Popular în Franţa.**

**După calculele prealabile ale cercurilor politice competente, din cei circa 300 de senatori vor vota în favoarea guvernului Blum cel mult 50 senatori, adică guvernul Blum va fi răsturnat la Senat cu majoritatea de 240 voturi contra 50.**

**Convingerea că guvernul Blum va fi mâine răsturnat este atât de fermă încât Senatul în şedinţa plenară de azi n'a mai discutat interpelarea senatorului Henri Lemery despre neîncetata ocupare a uzinelor de către grevişti, deşi până în prezent această interpelare în cercurile Senatului a fost socotită ca foarte importantă, deoarece se credea că ea ar putea aduce răsturnarea guvernului Blum. Dar azi realizarea acestui scop este asigurat mai cert prin votul de mâine al planului financiar al d-lui Blum. Deci importanţa politică a interpelării de mai sus a căzut.**

#### CONFUZIUNILE POLITICE AU DAT LOC LA REPERCUSIUNI GRAVE

**PARIS, 7 (Radiopress). — Repercusiunile grave ale confuziei politice în Franţa se manifestă în toate domeniile vieţei publice. Confederaţia generală a cadrelor economice franceze denunţă azi efectele dezastroase ale grevei la uzinele Messier, cărora aparţine de fapt monopolul pentru aprovizionarea aviaţiei franceze cu anumite piese, indispensabile pentru construcţia avioanelor.**

**In urma acestei greve, niciun avion nu mai poate fi livrat armatei franceze. Chiar d. Daladier însuşi a invitat autorităţile respective ca să pună capăt, în cel mai scurt timp, acestui scandal inadmisibil.**

### D. Daladier va fi succesorul d-lui Blum

**PARIS, 7 (Radiopress). — Intreaga presă parisiană de azi dimineaţă recunoaşte că după votul de eri guvernul Blum trebue să fie considerat ca virtualmente răsturnat.**

**Ziarul „L'Epoque" cere ca noul cabinet să fie alcătuit pe o bază lărgită, înglobând şi diferite personalităţi, cari n'au legături directe cu partidele politice. De fapt noul cabinet ar trebui să reunească în rândurile sale personalităţi extraparlamentare începând cu colonelul dela Rocque şi până la Jouhaux-tatăl, preşed confederaţiei sindicale, iar în parlament pe toate grupările dela Louis Marin până la Leon Blum inclusiv.**

**Ziarul „L'Epoque" crede a şti că noul guvern francez va fi prezidat de d. Daladier, care în afară de preşedinţia consiliului va păstra şi portofoliul ministerului de apărare naţională.**

**D. Daladier va invita pe mareşalul Petain şi pe d. Leon Blum să ia în primire posturile de vice preşedinţi ai consiliului de miniştri.**

**Patru candidaturi există pentru postul de ministru de externe şi anume: Paul Boncour, Chautemps, Flandin şi Paul Reynaud. Portofoliul finanţelor va fi încredinţat din nou d-lui Donnet. In general noul cabinet francez se va compune numai din 12 miniştri plini şi din 5 subsecretari de stat.**

#### SOCIALIŞTII ŞI COMUNIŞTII VOR SĂ INTIMIDEZE SENATUL

PARIS, 7 (Radiopress). — Federaţia socialistă a departamentului Senei cum se pare într'o strânsă cooperare cu partidul comunist, a decis să organizeze azi la ora 18,30 o mare manifestaţie în faţa Senatului pentru a protesta contra atitudinei ostile a Senatului contra proectelor financiare, prezentate de d. Blum.

La amiază, ministerul de interne a publicat, însă, o ordonanţă, care a interzis această manifestaţie.

Cu toate aceste măsuri, străzile Parisului, cu începere dela ora 16, totuşi au luat un aspect de agitaţie. Pretutindeni au apărut propagandişti cari au distribuit în cantităţi enorme foile volante, care chemau populaţia să adere la demonstraţia contra Senatului. La ora 18 şi-au făcut apariţia primele grupuri compacte ale socialiştilor şi comuniştilor, cari s'au adunat în faţa Panthenonului, pe malul stâng al Senei şi pe lânga Sorbonna.

***In curând, între manifestanţi şi cordoanele de poliţie au început să se producă ciocniri destul de serioase.***

***Vreo 50 de manifestanţi au reuşit să rupă cordoanele şi să înainteze spre Senat, cântând „Internaţionala". Din fericire, ei au putut fi însă împrăştiaţi cu repeziciune.***

***O altă coloană, de astădată mult mai numeroasă, a fost oprită pe bulevardul Saint Michel.***

***In cartierul Latin apariţia coloanelor de manifestanţi, cari au cântat „Internaţionala", a indignat lumea paşnică adunată la cafenele. Aceşti cetăţeni au organizat o contra manifestaţie puternică. S'au produs încăerări şi a urmat o învălmăşeală generală. Numeroase vitrine au fost sparte. Unul dintre consumatorii contramanifestanţi este uşor rănit.***

***Una din coloane încearcă să se apropie de palatul Luxembourg, cântând „Internaţionala". Pe deasupra mulţimii se zăresc mai mulţi oratori improvizaţi, cari, urcaţi pe bănci, ţin discursuri înflăcărate mulţimii. Glasul lor este acoperit neîncetat de strigătul sacadat: „Vive Blum! Vine Blum!".***

## „Jos Senatul! „La spânzurătoare cu Caillaux!"

**Dela ferestrele mai multor clădiri din jurul Senatului se aruncă pachete de manifeste semnate de Federaţia socialistă a Senei, prin care politica Senatului este criticată cu asprime.**

**Pe încetul poliţia încearcă să îmvardului, spre piaţa Saint Michel şi pingă pe manifestanţi în josul bulespre bulevardul Saint Germain. Cordoanele întâmpină însă în curând o rezistenţă înverşunată. Pe neaşteptate izbucneşte o încăerare violentă şi scurtă. Se zăresc chipiile poliţiştilor şi bastoanele lor albe sburând în aer. Mulţimea şarjează.**

**Depe jos sunt culeşi mai mulţi răniţi.**

**Tăşnesc strigăte din ce în ce mai violente: Jos Senatul! La spânzurătoare cu Caillaux.**

Manifestaţiunea a continuat până la ora 21, fără incidente importante.

In total au participat la manifestaţia de azi nu mai mult decât 10.000 de oameni. După ora 21, manifestanţii au început să se risipească într'un calm desăvârşit.

Poliţia declară că un agent ciclist a fost rănit cu o lovitură de cuţit. Nu s'au înregistrat incidente mai grave

## POLITICA EXTERNA A ROMANIEI

### — Declaraţiunile d-lui N. P. Comnen, ministru de externe —

*Eri la orele 5.30 d. a., d. N. P. Comnen, ministru de externe, a primit la Palatul Sturza, pe redactorii de politică externă ai presei româneşti şi pe ziariştii străini acreditaţi la Bucureşti, cărora le-a făcut următoarele declaraţiuni:*

„Precum a arătat-o în declaraţiunea făcută din prima zi, guvernul din care am cinstea să fac parte, va menţine politica externă a Ţării pe linia ei tradiţională.

#### PACEA IN GRANIŢELE NOASTRE ETERNE

**Urmând înţeleapta pildă a predecesorilor mei, voi avea ca ţintă supremă, a activităţii ce voi desfăşura la Ministerul Afacerilor Străine, menţinerea păcii în cadrul intangibil al graniţelor noastre eterne. In acest scop voi căuta să adâncesc legăturile noastre de alianţă şi de amiciţie, încercând în acelaş timp să desvolt relaţiunile noastre cu toate Statele şi în special cu cele vecine.**

#### POLITICA ROMANIEI FAŢA DE ALIAŢI

**Alianţele încheiate de România, cu Polonia, cu Statele Micii Inţelegeri şi cu Statele Inţelegerii Balcanice, constitue o puternică garanţie a menţinerii păcii în această parte a lumei.**

Mica Inţelegere *reprezintă, din punct de vedere politic şi economic, un organism viu de o valoare de atâtea ori verificată, care constitue una dintre cheile de boltă ale păcii europene. Conştient de importanţa sa, guvernul Majestăţii Sale va şti să păstreze neştirbit acest important instrument de pace.*

*In calitate de reprezentant al României la conferinţa dela Ankara, am început, sub cele mai rodnice auspicii, colaborarea mea cu eminenţii mei colegi din* Inţelegerea Balcanică.

*Această grupare, de o însemnătate din ce în ce mai crescândă, va avea întreg concursul guvernului Majestăţii Sale întru realizarea acţiunei sale de înfrăţire regională.*

*Legăturile noastre de strânsă şi amicalăcooperaţie cu* Polonia *vor fi menţinute şi adâncite. Sunt mândru de a fi colaborat odinioară cu iniţiatorii pactului polono-român. Azi ca şi atunci, rămân credincios idealului, esenţial pacific, urmărit de alianţa polono-română.*

*Suntem legaţi de* Franţa *printr'un tratat de amiciţie întărit prin afecţiunea credincioasă şi recunoscătoare pe care naţiunea noastră o poartă marei naţiuni franceze. Guvernul Majestăţii Sale consideră această amiciţie ca un punct de sprijin esenţial al sistemului nostru de securitate regională.*

#### RELAŢIILE ROMANIEI CU MARILE PUTERI

**Una dintre principalele noastre preocupări va fi aceea de a contribui la desvoltarea, în toate ramurile activităţii internaţionale, a legăturilor noastre cu Marea Britanie la ale cărei sforţări pentru triumful ideei de pace şi de colaborare internaţională, suntem dornici a da toată contribuţia noastră.**

#### INTRE ROMANIA ŞI GERMANIA

**Lunga mea misiune la Berlin mi-a dat prilejul să cunosc în toate amănuntele lor relaţiunile noastre cu Germania. Voi căuta să le desvolt în mod prietenesc dând cea mai mare atenţiune legăturilor economice şi culturale atât de fireşti dat fiind situaţiunea geografică, între ambele ţări.**

D. COMNEN

**Relaţiunile nostre cu Italia trebuie să corespundă cu afinitatea de rasă şi cu atâtea amintiri scumpe cari leagă naţiunile noastre latine. Am avut cinstea să cunosc pe d. Mussolini şi să pătrund fundul simţimintelor sale, în ceiace ne priveşte. Cred că pot afirma că aceste sentimente corespund cu ale noastre, constituind astfel o chezăşie a menţinerei şi întărirei unei vechi şi indestructibile legături de strânsă prietenie.**

**In ceeace priveşte Uniunea Sovietică, Guvernul Regal Român este hotărît a contribui cu toată sinceritatea la desvoltarea relaţiunilor de bună vecinătate ce există între ambele noastre ţări.**

#### RELAŢIILE CU VECINII MAI MICI

*Cu Ungaria şi Bulgaria, state vecine, cari pot deveni state prietene, vom căuta să avem relaţiunile cele mai cordiale, urmărind rezolvarea, în spiritul cel mai amical, a tuturor dificultăţilor ce ar exista între noi şi ele.*

#### ROMANIA FAŢA DE SOCIETATEA NAŢIUNILOR

*In cursul unei lungi activităţi la Geneva am avut prilejul să cunosc posibilităţile, mai ales de viitor, ale Societăţii Naţiunilor. Dacă azi activitatea acestei instituţiuni pare a suferi o eclipsă, nu vom înceta totuşi a colabora în mod leal în vederea înfăptuirei idealului de pace ce l-au avut în vedere făptuitorii pactului.*

*Nădăjduim că această sinceră dorinţă a noastră, va fi preţuită la justa sa valoare şi de organele instituţiei geneveze.*

#### NEIMIXTIUNI IN TREBURILE INTERNE

**Hotărîtă a sprijini orice activitate internaţională menită a salvgarda pacea, România se va ţine, însă, departe de orice încercare de imixtiune în treburile interne ale altor ţări, după cum este hotărîtă a nu admite nici o imixtiune, de nici o natură, în propriile sale treburi lăuntrice.**

**Politica României, după cum vedeţi, este unitară, leală, precisă. Ea este dictată de poziţiunea sa geografică, de evoluţiunea sa istorică, de interesele sale permanente.**

**Guvernul Majestăţii Sale este încredinţat că va întâlni pretutindeni aceiaşi bună voinţă şi înţelegere a politicei sale, pe care o aduce el însuşi faţă de politica tuturor".**

✶

*Aceste declaraţiuni confirmă întru totul punctele enunţate de noi eri, în „Curentul", privitoare la ideile ce inspiră politica d-lui N. P. Comnen, la departamentul Afacerilor Străine. Este de notat că spiritul conciliant şi de bunăvoinţă faţă de vecini, faţă de aliaţi şi faţă de marile puteri, ce se evidenţiază din textul declaraţiei, a devenit ceva tradiţional, şi se află ca o afirmaţiune fundamentală în toate actele politice ale miniştrilor de externe pe care România i-a avut.*

*D. N. P. Comnen enumeră pe aliaţi şi pe vecini în ordinea apropierii lor de ţara noastră şi în ordinea posibilităţilor prezente de colaborare, dar în acelaş timp îşi propune să desvolte aceste relaţiuni Este interesantă această declaraţiune dacă o alăturăm de aceea referitoare la poziţia noastră faţă de Ungaria şi Bulgaria. Un progres remarcabil s'a realizat în această direcţie, iar d. N. P. Comnen speră să poată realiza o reală destindere între România şi vecinii ei cei mai rezervaţi. Este o dorinţă care corespunde întocmai sentimentelor acestei naţiuni paşnice.*

*Paragraful unde d. Comnen vorbeşte despre neimixtiunea străinătăţii în treburile interne ale ţării noastre apare ca o condiţiune expresă a colaborării României cu toate ţările enumerate în declaraţie. Şi e foarte bine că d. Comnen a ţinut să reamintească această condiţie pe care o impune cea mai elementară demnitate naţională. Nici un amestec străin în treburile noastre interne.*

*Declaraţia d-lui N. P. Comnen conţine tot ceeace era necesar să fie spun, şi numai ceeace era necesar.*

**R. D.**

## Dioşti, sat model prin dărnicie regală

***Am arătat eri că, impresionat de tragedia care a cuprins sufletele sătenilor din comuna Dioşti, judeţul Romanaţi, ale căror cămini au fost mistuite de incendiu, M. S. Regele, întovărăşit de d-nii general medic N. Marinescu, ministrul sănătăţii, şi Armand Călinescu, ministru de interne, a descins în mijlocul sinistraţilor.***

***Surpriza sătenilor desnădăjduiţi a fost cu atât mai mare, cu cât au primit şi vorbele de încurajare ale Suveranului dar şi larga sa dărnicie.***

***M. S. Regele a donat sătenilor, pentru cumpărare de unelte agricole şi porumb pentru hrană, suma de lei 250.000.***

***In afară de acest nesperat ajutor, prin stăruinţa M. S. Regelui satul Dioşti va fi reclădit ca sat model cu ajutorul echipelor regale.***

***Dacă vechiul sat a pierit sub cruzimea soartei, aruncând jalea în populaţie, în schimb Dioştenii au de ce aduce laude lui Dumnezeu, pentru harul ce a trimes asupra lor prin mâna regală.***

**M. S. Regele dând mâna cu un ţăran din Dioşti**

## Infiinţarea ministerului Economiei naţionale

### D. Mitiţă Constantinescu a fost numit titularul noului departament

***In Monitorul Oficial de azi va apare decretul regal prin care se înfiinţează ministerul economiei naţionale. In sfera de activitate a acestui minister au fost introduse următoarele instituţiuni: ministerul de industrie şi comerţ cu toate atribuţiunile de orice fel, cu toate serviciile şi instituţiile pendinte de el, contopindu-se cu atribuţiile ministerului economiei naţionale. Trec deasemeni atribuţiile ministerului de agricultură şi domenii privitoare la cooperaţie. Toate celelalte atribuţii ale acestui minister rămân neschimbate. Trec atribuţiile Oficiului central de valorificare a grâului privitoare la exportul grâului, precum şi ori ce alte dispoziţiuni privitoare la acelaş fel de export. Trece în căderea ministerului economiei naţionale, Institutul central de statistică de pe lângă ministerul sănătăţii.***

✶

**Scopul acestui minister este:**

**1) Să îndrumeze organizarea nouilor puteri de producţie, altele decât cele agricole, nepuse încă în valoare. Să încurajeze o largă desvoltare a puterii de producţie; să asigure coordonarea acestor puteri pentru o cât mai folositoare utilizare în interesul economiei naţionale.**

**2) Să îndrumeze şi să înlesnească desvoltarea comerţului bancar, a creditului ca factor de seamă al propăşirei economiei naţionale.**

**3) Decretul prevede că B. N. R. îşi păstrează întregul regim şi toate atribuţiunile ce are potrivit statutelor sale şi legilor în vigoare.**

**Printr'un decret regal, d. M. Constantinescu, guvernatorul Băncii Naţionale şi ministru de industrie şi comerţ a fost numit titularul noului departament.**

## Ora 5 dimineaţa

## Confirmarea mandatelor de arestare ale contrabandiştilor de aur

**După o deliberare de două ore, la ora 3 jumătate dimineaţa, se redeschide şedinţa şi d. preşedinte Horia Bogdan pronunţă confirmarea tuturor mandatelor de arestare.**

**Hotărârea de confirmare s'a dat cu opinia separată a d-lui judecător Broşteanu, care a fost de părere să fie infirmat mandatul emis în contra d-lui Constantin Xeni, Traihtenbrot-Triteanu şi Stela Melun. Pentru Gârlişteanu şi Zahareanu confirmarea s'a pronunţat cu unanimitatea opiniilor.**

**După pronunţare toţi cinci arestaţi au fost transportaţi la Văcăreşti.**

Imprimeriile „CURENTUL", S. A. R., strada Belvedere Nr. 6, Bucureşti.