

# ANUARUL

'școalei normale de învățătoare „Regina Maria“  
din SFT.-GHEORGHE,  
pe anul școlar 1921—1922.

PUBLICAT DE

BLANCHE IANCULESCU

DIRECTOAREA ȘCOALEI

ȘI PROFESOARĂ DE PEDAGOGIE.

BCU Cluj-Napoca



BCPER202501116

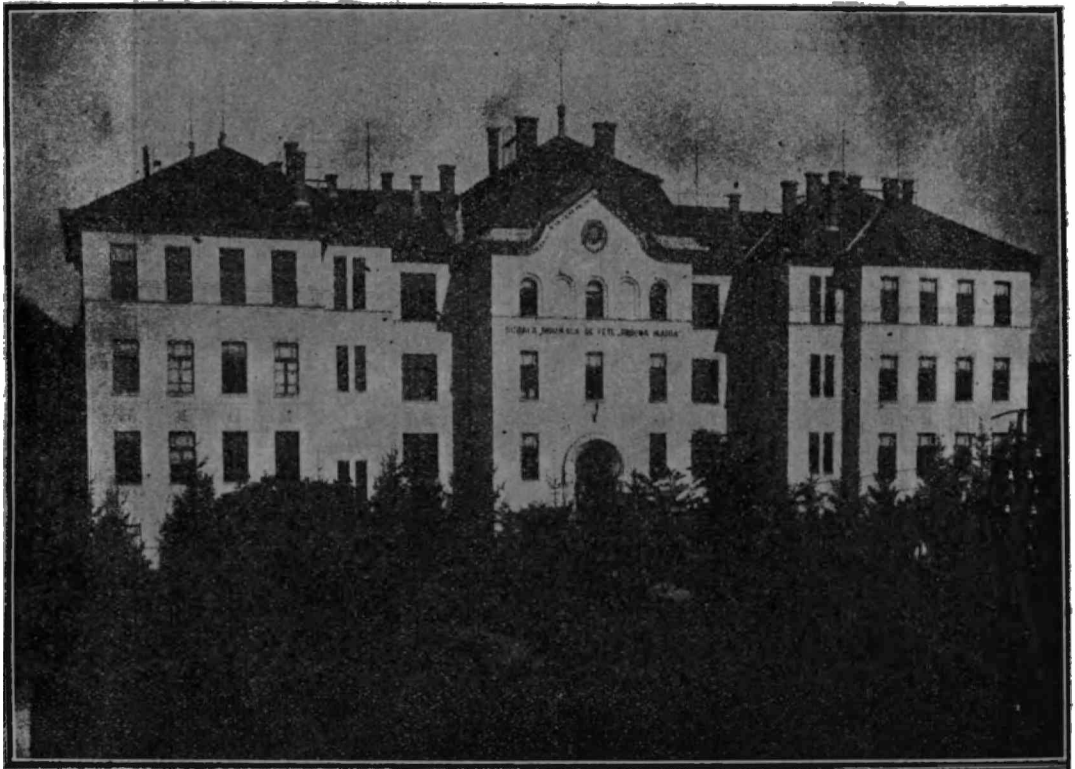

1922.

Tipografia „UNIREA” Brașov, Strada Lungă No. 9.

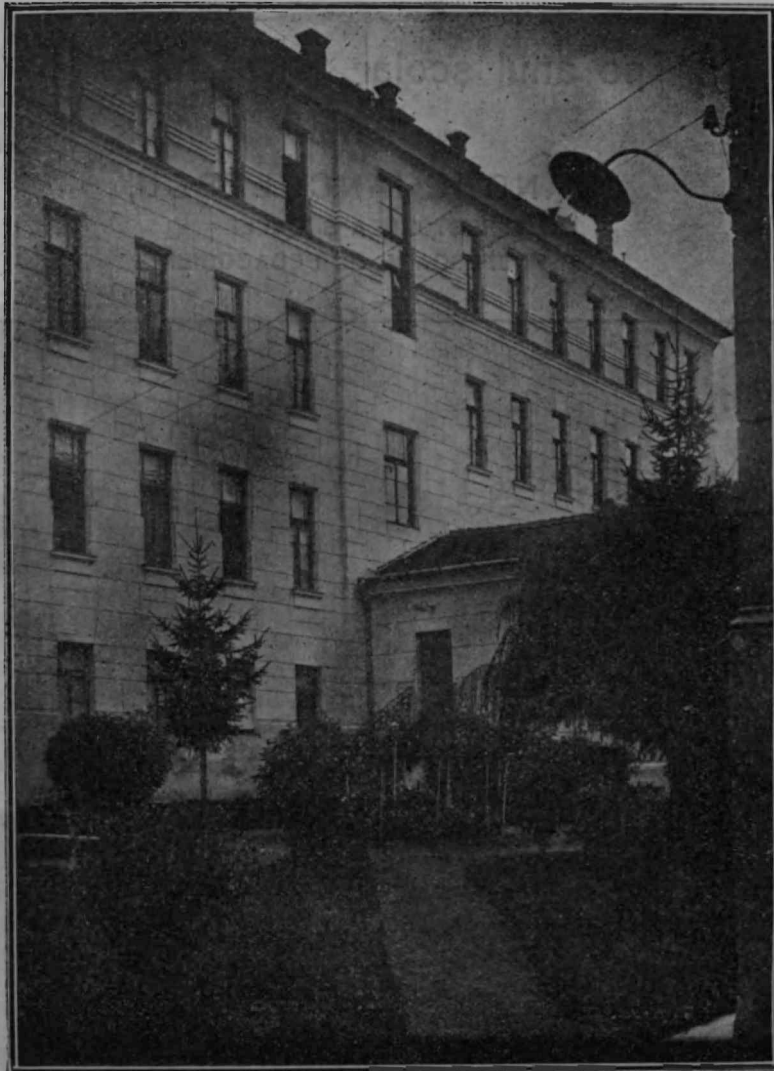

Vedere din stânga.



**Internatul școlii normale.**

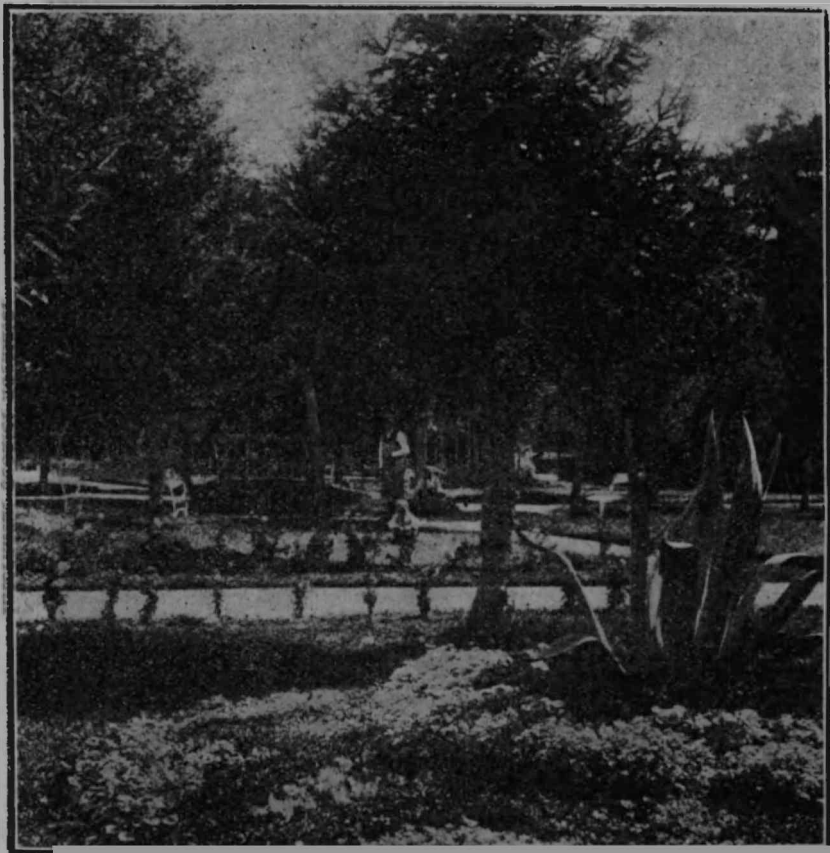

Parcul din față.

## Istoricul școlii.

Școala normală de învățătoare din orașul Sft. Gheorghe, și-a început activitatea în anul 1919 Octombrie 20. Situată într'un ținut prea puțin românesc, această școală a întreprins opera sa de cultură românească cu multă greutate.

Eleve, în mare parte necunoscând limba;

Cunoștințele lor prea reduse pentru a putea urmări ușor programa unei școli normale și spiritele lor amorțite în lăncezeala celor 2 sau 3 ani de neactivitate din cauza războiului, erau pierdici în calea celor ce voiau să propovăduiască cultura și educația cu adevărat românească.

Totuși, s'a lucrat, căci: cu abnegație de forțele lor și cu devotament pentru desăvârșirea scopului propus de a educa pe viitoarele învățătoare ale acestui institut în spiritul național, profesorii școlii normale au dat rezultate bune și astăzi se poate număra al treilea an de existență al acestei școli.

Cu ocazia încheierii anului școlar Doamna Directoare, Blanche Ianculescu, a arătat asistenței, următoarea dare de seamă:

Astăzi, încheiăm un an școlar, anul 1921—1922.

Vă voi arăta rodul muncii unui an întreg, zelul depus de cei ce aveau menirea de a lucra în această școală; stăruința arătată de elevele școlii în câștigarea cunoștințelor lor și concursul oferit din partea persoanelor străine de școală în desfășurarea activității noastre.

Nu am putea trece la expunerea acestei munci fără a ne aminti cu toții în aceste momente de fericire și de sărbătoare că trăim zilele cele mai înălțătoare ce au fost hărăzite neamului nostru; noi, cărora ne este dat să petrecem restul vieții noastre pe pământul României Mari și libere.

Acuma când avem o Românie Mare, trebuie să lucrăm cu toții pentru a o face cât mai puternică.

Cum vom putea oare îndeplini aceasta, dacă nu prin cultura minții și a sufletului pe care căutăm a le face cât mai desăvârșite.

Școala pregătește viitoarea generațiune pentru a fi la înălțimea vremurilor în care trăește; ea formează sufletul și cultivă mintea celor doritori de învățătură.

În țara noastră, poate mai mult ca în alte țări, se simte nevoia de școli; căci nu populația toată știe carte.

Școala normală pregătește pe viitoarele învățătoare ce vor avea menirea să deștepte la lumina învățării pe micii copii doritori de muncă.

Aceasta a determinat pe autoritățile școlare superioare să înființeze cât mai multe școli normale, atât de băieți cât și de fete. Locurile în care ne găsim însă, au mai multă nevoie ca oricare altele pentru a lucra în sensul unei desăvârșite culturi românești.

Iată de ce avem și în această localitate, o școală normală de fete.

Această școală, este o școală normală tip 6 clase după modelul școlilor din vechiul regat și are menirea a transforma mentalitatea străină a copiilor noștri într'una curat românească.

Această clădire, în care nu de mult, s'a instalat o școală normală de fete, are menirea să întrețină mereu via și luminoasă, flacăra culturii românești.

Bogat înzestrată, cu mai multe laboratoare și cu material didactic de tot felul, credem că lucrul nostru poate da frumoase rezultate.

Această școală urmărește un întreg program de studiu asemănător școlilor normale tip 6 clase cu o școală primară de aplicație pentru practica pedagogică ce urmează a face elevele din ultimele clase.

Asemenea în această școală de aplicație, profesoara de pedagogie, profesoarele de specialități la cursul normal și învățătoarele titulare, fac lecțiuni model pentru a îndruma pe viitoarele absolvente în perfecționarea lecțiilor.

În cursul normal din cauza lipsei de pregătire a elevelor din aceste ținuturi în cunoașterea istoriei țării și a limbei române

perfecte, s'au făcut lecțiuni de Română și istorie mai multe decât cele prevăzute în program.

Apoi, înțelegând că menirea școlii noastre în acest colț de țară, locuit în mare parte de străini, este de a face aci, un focar de cultură națională pentru răspândirea limbii românești, și tradiției noastre strămoșești, am lucrat în acest sens obișnuind elevele școlii să facă *șezători la sate* pentru a deșteptă cât mai mult sentimentele naționale și pentru a aminti Românilor dela sate ce și-au uitat limba și portul, frumoasele jocuri naționale și haine românești.

În tot timpul iernii, toate elevele pe clase au făcut acest fel de șezători în localul de școală, șezători organizate de D-nele diriginte a claselor respective, iar îndată ce s'a imprimăvărat ele s'au produs cu cântecele și frumoasele jocuri naționale *în satele învecinate*. Țin să amintesc că prima noastră șezătoare făcută la Arcuș, organizată de D-ra Elena Șerbănescu, profesoară la această școală, a reușit minunat prin concursul vădit ce l-a dat părintele Botei și autoritățile acelu sat.

O altă șezătoare ținută la Prejmer, în fața școlilor săsești și-a avut reușita prin bunăvoința primire ce ne-a făcut D-l Șurariu, directorul școlii primare din Prejmer, care ne-a dat concursul cel mai perfect. Jocurile gimnastice au fost pregătite de D-na Zoe Olteanu maestră de gimnastică. Conducerea șezătorii a fost făcută de D-ra E. Constantinescu.

Asemenea, șezătoarea făcută la Hăghic, șezătoare organizată de D-ra Octavia Corodeanu, a fost sprijinită de D-l Prefect și D-l Primar al orașului Sft. Gheorghe care ne-a susținut cauza, punându-le la dispoziție mijloacele de transport.

Credem că în aceste ținuturi, unde limba românească nu și-a spus destul viersul, unde patria română nu și-a cântat poezii, înțelepții și martirii ei; unde costumele și jocurile naționale nu s'au putut arăta îndeajuns din cauza timpurilor vitrege în care au trăit în trecut, serbările școlare sub forma șezătorilor la sate sunt cel mai potrivit mijloc pentru a ne ajunge scopul ce urmărim.

Iată de ce am cerut concursul profesorilor școlii în organizarea lor; autorităților pentru a ne sprijini ducerea la îndeplinire

a celor propuse și elevelor pentru a arăta sătenilor frumsețea portului, jocurilor și cântecelor noastre românești.

Cu această ocazie, țin să aduc mulțumirile mele tuturor autorităților ce ne-au dat concursul în reușita șezătorilor la sate, D-lui Comandant al garnizoanei, Colonel Todicescu pentru muzica ce ne-a pus-o la dispoziție ori de câte ori am avut nevoie;

Colegelor ce-au arătat bunăvoință în conducerea lor și elevelor ce au răspuns atât de frumos îndatoririlor lor.

Cine va putea contribui la statornicia neamului românesc și a graiului strămoșesc decât educatorii școlilor normale?

A noastră, a dascălilor, este datoria de a menține totdeauna treaz și de a dezvoltă până la paroxism, sentimentul național; a noastră este datoria de a îmbogăți cu cunoștinți folositoare în viață, de a combate înclinările rele și de a formă prin educație pe cele bune.

Iar dacă unele eleve nu au obținut rezultatul așteptat, răul îl găsim acolo că nu toate elevele din această regiune cunosc limba românească.

Am convingerea că îndată ce acele eleve se vor obișnui cu limba, rezultatul va fi din cele mai mulțumitoare.

Iar acuma mă adresez, vouă iubitelor eleve, pentru a vă sfătui să continuați a munci cu aceeași dragoste; pentru a vă îndrumă să fiți tari pentru a preîntâmpină întotdeauna greutățile ce veți întâlni în cale și pentru a vă încredința că mulțumirea sufletească o veți găsi numai în îndeplinirea datoriilor.

Iar vouă, cele 13 absolvente a școlii din acest an, mă adresez în special pentru a vă reaminti că deviza noastră să fie „munca“ și fericirea să o găsiți numai în îndeplinirea îndatoririlor voastre de școală și în progresul ce vedeți că ați dobândit dela copiii voștri.

Felul de lucru, cred că l'ați văzut în această școală; iubirea și dragostea ce veți arăta pentru învățarea limbii curate românești, a jocurilor și porturilor noastre naționale; formarea caracterelor micuților copii ce veți avea de educat, vă vor da destul imbold la lucru iar mângăierea o veți găsi atunci când veți fi iubite de elevii voștri și mulțumirea deplină atunci o veți avea când veți vedea roadele muncii voastre desăvârșite.



Atunci numai veți putea mulțumi pe părinții și profesorii voștri, când v'ați îndeplinit datoria cu prisosință.

Atunci, veți putea da bune rezultate în învățăturile arătate micuților copii ce veți avea de educat, când le veți putea servi de exemplu și când veți ști să întrețineți mereu vii, raporturile dintre familie și școală.

Înțelegând astfel strânsa legătură ce trebuie să fie între școală și familie și pentru a se putea îmbunătăți soarta elevelor acestei școli fie pentru complectarea celor necesare în școală, fie pentru ajutorarea elevelor lipsite de cele necesare, am cerut concursul părinților copiilor pentru instituirea comitetului școlar.

În 15 Iunie 1922, în adunarea generală prezidată de D-l Rauca Răuceanu, prefect al județului, s'a instituit pe lângă această școală, comitetul școlar din inițiativa D-nei Directoare, Blanche Ianculescu și cu concursul D-nei El. Saroș Iosif și al D-rei O. Corodeanu, profesoare.

Aducând mulțumiri tuturor colegelor ce au lucrat în școală și elevelor ce s'au distins, am găsit cu cale să dăm recompense și ne facem plăcerea să distribuim 3 premii de fiecare clasă.

O parte a premiilor sunt oferite de câțiva profesori ai școlii normale; o altă parte din cărți sunt oferite de I. Prea Sfântul Arhiepiscop și Mitropolit al Transilvaniei cu ocazia vizitării ce a făcut acestei școli.

Elevelor de clasa VI-a promovate, le sunt oferite de câțiva profesori ai școlii normale, o parte din premii pentru a păstra amintire a timpului petrecut în școală.

Pentru a se împărți premiile cu mai multă solemnitate D-l Președinte al comitetului, D-l Colonel Todicescu, este rugat a lua parte la împărțirea cununilor și cărților.

Totdeauna D-na Directoare dă situația de fine de an mai jos notată, despre care D-l Colonel Todicescu, adânc mișcat de bucuria elevelor premiate și promovate a zis: „acestea sunt clipele cari ne aduc aminte de anii noștri de școlărit și îmi saltă inima de bucurie că în această fericită împrejurare, pot să constat rodul unei munci încununată de succes, ce au depus profesoarele și elevele acestei școli.“

D-sa a spus frumoase adevăruri despre legătura ce trebuie să existe între școală și armată.

A urmat serbarea de fine de an cu următorul program :

1. Imnul regal. (Trăiască Regele) (cor).
2. Imnul coroanei cor.
3. Matelotul (joc gimnastic).
4. Sonatină din Cuhlav executată de eleva Mircioiu Cornelia cl. V-a.
5. Cometa, poezie de Gr. Alexandrescu recitată de elevele : Fușcan V. și Petrescu Marcela.
6. Le maître de philosophie (Molière) un act jucat de elevele Achimescu Alex. și Nema Victoria.
7. Voga, cor.
8. Libelule, cor.
9. Recitare „Ce-ți doresc eu Ție dulce Românie“.
10. „Le passant“ de Francois Copèe, jucat de elevele Lungu Valeria și Zara Elena (cl. IV și V.)
11. Marioara, joc executat de elevele cl. IV și V.
12. Dunărea albastră, cor.
13. „Azi e zi de fericire“ cor.



# Elevii cursului normal, în anul școlar 1921—1922.

## CLASA I-a.

Dirigintă: Dra A. Biju.

No.	Numele și pronumele	Media anuală	Situația	Observații
1	Alexe Maria	Bine	promovată	
2	Ardelean Maria	—	—	
3	Băiaș Sabina	—	—	retrasă
4	Bratu Silvia	Suficient	promovată	
5	Buhan Maria	Bine	"	
6	Cârstea Emilia	Suficient	"	
7	Cerică Ana	Suficient	"	
8	Chima Valeria	Suficient	"	
9	Crintea Maria	Suficient	"	
10	Dan Arsenica	Bine	"	
11	Dediu Zoe	Suficient	"	
12	Domnișor Aurelia	Bine	"	
13	Domnișor Sevasta	Suficient	"	
14	Georgescu Elena	Bine	"	
15	Gociman Virginia	Suficient	"	
16	Grigorescu Elena	Bine	"	
17	Guiman Aurora	—	—	retrasă
18	Grigorescu Elena	—	—	transferată
19	Ionescu Elena	Bine	promovată	
20	Leca Maria	—	—	transferată
21	Lincu Viorica	Suficient	promovată	
22	Lupușor Maria	Suficient	"	
23	Marcu Olga	Bine	"	
24	Marin Maria	Suficient	"	
25	Mihăescu Ecaterina	Foarte-Bine	"	
26	Pascal Elena	Bine	"	
27	Popa Ileana	Bine	"	
28	Plămădeală Xenia	Suficient	"	
29	Popa Clementa	Bine	"	
30	Plotogea Maria	—	—	retrasă
31	Pripiș Reveca	Suficient	promovată	
32	Radu Dorina	Bine	"	
33	Roman Sofia	—	—	retrasă
34	Săvulescu Dorina	Bine	promovată	
35	Ștefănescu Maria	Bine	"	
36	Șerbănescu Maria	Bine	"	
37	Ștoia Eugenia	Suficient	"	
38	Ștoica Ana	Bine	"	
39	Ticușan Cornelia	Suficient	"	
40	Toader Aurelia	Suficient	"	
41	Vendel Ioana	Suficient	"	
42	Vendel Eliza	Bine	"	
43	Vlădorean Maria	Bine	"	
44	Zaharioiu Maria	Bine	"	

## CLASA II-a.

Dirigintă: D-ra E. Șerbănescu.

No.	Numele și pronumele	Media anuală	Situația	Observații
1	Ardelea Ana	Bine	promovată	
2	Axente I. Maria	Suficient	"	
3	Axente G. Maria	Suficient	"	
4	Berbece Maria	Suficient	"	
5	Blebea Veturia	Suficient	"	
6	Canavea Angela	—	—	transferată
7	Cândea Emilia	Suficient	promovată	
8	Casaș Silvia	Suficient	"	
9	Ciocan Anastasia	—	—	retrasă
10	Coman Irina	Suficient	promovată	
11	Comșa Ana	Suficient	"	
12	Crișan Carolina	Bine	"	
13	Ciurea Maria	Suficient	"	
14	Curișan Viorica	Suficient	"	
15	Dumbravă Florica	Bine	"	
16	Economu Cleopatra	Suficient	"	
17	Enescu Emilia	Suficient	"	
18	Floroian Domnica	Bine	"	
19	Fuscan Valeria	Foarte-Bine	"	
20	Gull Roza	Suficient	"	
21	Hamzea Olimpia	Suficient	"	
22	Iosif Valeria	Suficient	"	
23	Lunganu Elena	Suficient	"	
24	Lungu Ana	Suficient	"	
25	Mazilu Eugenia	Suficient	"	
26	Morariu Eugenia	Suficient	"	
27	Nan Elena	Suficient	"	
28	Neagovici Emilia	Suficient	"	
29	Oancea Virgilia	Bine	"	
30	Oprea Amalia	Bine	"	
31	Petrescu Maria	Foarte-Bine	"	
32	Popa Maria	Suficient	"	
33	Popescu Elena	Suficient	"	
34	Rădulescu Ana	Suficient	"	
35	Popa Eugenia	Suficient	"	
36	Roșu Maria	Bine	"	
37	Samson Maria	Bine	"	
38	Scurtu Litiția	Suficient	"	
39	Stroe Virginia	Suficient	"	
40	Șerban Aurelia	Suficient	"	
41	Șerban Ana	Suficient	"	
42	Șandru Ana	Suficient	"	
43	Țibară Ana	Suficient	"	
44	Tipeiu Anghela	Suficient	—	retrasă
45	Toma Elena	—	promovată	
36	Uscoiu Ana	Bine	"	
47	Vleja Aurelia	Bine	"	

## CLASA III-a.

Dirigintă: D-ra M. Colomei.

No.	Numele și pronumele	Media anuală	Situația	Observații
1	Aldea Maria	Suficient	promovată	
2	Baciu Eufrosina	Bine	"	
3	Bâgiu Maria	Suficient	"	
4	Bărbăței Ana	Suficient	"	
5	Bobeș Suzana	Suficient	"	
6	Boldea Ana	Suficient	"	
7	Burlea Maria	Suficient	"	
8	Cioflec Eugenia	Bine	"	
9	Coleșiu Ruxanda	Suficient	"	
10	Constantin Victoria	Suficient	"	
11	Crețu Alexandrina	Suficient	"	
12	Dobros Ana	Suficient	"	
13	Gârbacea Emilia	Suficient	"	
14	Gherman Maria	Suficient	"	
15	Jidav Valeria	Bine	"	
16	Lazăr Ana	Suficient	"	
17	Macavei Elena	Suficient	"	
18	Manole Maria	Bine	"	
19	Mirică Maria	Bine	"	
20	Munteanu Domnica	Suficient	"	
21	Mirilă Florica	Bine	"	
22	Moșoiu Maria	Suficient	"	
23	Negoț Valeria	Bine	"	
24	Nicolescu Matilda	Suficient	"	
25	Nistor Maria	Suficient	"	
26	Oancea Maria	Bine	"	
27	Olteanu Litiția	Bine	"	
28	Petru Maria	Suficient	"	
29	Pintea Eugenia	Suficient	"	
30	Șerban Eugenia	Suficient	"	
31	Șolcoi Maria	Bine	"	
32	Ștanciu Augustina	Bine	"	
33	Seima Silvia	Suficient	"	
34	Teacă Maria	Suficient	"	
35	Teacă Ana	Suficient	"	
36	Toader Elisabeta	Suficient	"	
37	Țigoiu Valeria	Suficient	"	
38	Urian Cristina	Suficient	"	
39	Velican Carolina	Suficient	"	
40	Zărnescu Ana	Suficient	"	
41	Vleja Maria	Foarte-Bine	"	

Eleva Baciu Eufrosina din cl. III-a a fost eliminată din școală pentru furt.

## CLASA IV-a.

Dirigintă: D-ra O. Corodeanu.

No.	Numele și pronumele	Media anuală	Situația	Observații
1	Albu Viorica	Suficient	promovată	
2	Albu Eugenia	Suficient	"	
3	Baicu Maria	Suficient	"	
4	Barescu Litiția	Suficient	"	
5	Bucșa Virginia	Suficient	"	
6	Buta Aurelia	Suficient	"	
7	Chivulescu Dorina	Bine	"	
8	Ciocoi Elena	Suficient	"	
9	Ciucan Veturia	Suficient	"	
10	Coleșiu Hortensia	Bine	"	
11	Costea Maria	Bine	"	
12	Cosma Lucreția	Suficient	"	
13	Crivăț Alexandrina	Suficient	"	
14	Cristocea Aurelia	Suficient	"	
15	Cucu Emilia	—	—	retrasă
16	Duția Otilia	Suficient	"	
17	Grigorescu Elisabeta	Bine	"	
18	Fătu Eugenia	Suficient	"	
19	Filip Elena	Suficient	"	
20	Ilie Elena	Suficient	"	
21	Ivan Maria	Suficient	"	
22	Lărgeanu Ecaterina	Suficient	"	
23	Lărgeanu Aurelia	Suficient	"	
24	Lepedeanu Stela	Suficient	"	
25	Lungu Valeria	Foarte-Bine	"	
26	Neagovici Elena	Suficient	"	
27	Noghy Rosa	Suficient	"	
28	Piutea Maria	Bine	"	
29	Pitiș Maria	Foarte-Bine	"	
30	Pop Emilia	Suficient	"	
31	Reștea Maria	—	—	retrasă
32	Stancu Minerva	Bine	promovată	
33	Străvoiu Florica	—	—	retrasă
34	Șolca Margareta	Suficient	promovată	
35	Șurariu Livia	Suficient	"	
36	Ūrian Maria	Suficient	"	
37	Teodorașcu Aurelia	Suficient	"	
38	Vodă Elena	Suficient	"	

**CLASA V-a.**Dirigintă: **D-na Iosif E.**

No.	Numele și pronumele	Media anuală	Situația	Observații
1	Boeru Maria	Suficient	promovată	
2	Câdea Maria	Suficient	"	
3	Covaci Elena	—	—	retrasă
4	Cristea Eugenia	Bine	promovată	
5	Fenechi Eugenia	Suficient	"	
6	Hamzea Viorea	Bine	"	
7	Ioanovici Maria	Suficient	"	
8	Ionescu Alexandrina	Suficient	"	
9	Matei Emilia	Suficient	"	
10	Mircea Ana	Bine	"	
11	Mircioiu Cornelia	Bine	"	
12	Micu Ana	Bine	"	
13	Moldoveanu Maria	Suficient	"	
14	Oprîș Maria	Bine	"	
15	Păcurariu Olivia	Suficient	"	
16	Popovici Sofia	Suficient	"	
17	Scorobeș Paraschiva	Suficient	"	
18	Șerban Maria	Bine	"	
19	Scurtu Ana	Suficient	"	
20	Timariu Cornelia	Bine	"	
21	Zara Elena	Foarte-Bine	"	

**CLASA VI-a.**Dirigintă: **D-na Ianculescu.**

No.	Numele și pronumele	Media anuală	Situația	Observații
1	Achimescu Alexandrina	Foarte-Bine	promovată	
2	Aldea Maria	Bine	"	
3	Băiaș Aurora	Bine	"	
4	Bodeanu Maria	Bine	"	
5	Cocan Aurelia	Bine	"	
6	Comșa Olimpia	Bine	"	
7	Folea Virginia	Bine	"	
8	Gall Elena	Suficient	"	
9	Gavrilescu Ana	Bine	"	
10	Georgescu Alexandrina	Bine	"	
11	Hintea Iuliana	Bine	"	
12	Ichim Aritia	Foarte-Bine	"	
13	Maior Margareta	Suficient	"	
14	Mircea Victoria	Foarte-Bine	"	
15	Nena Victoria	Bine	"	
16	Nenciu Reveica	Suficient	"	
17	Petrescu Matilda	Bine	"	
18	Popa Anastasia	Foarte-Bine	"	
19	Sângeorzean Cornelia	Bine	"	
20	Strâmbu Felicia	Suficient	"	
21	Teirau Elena	Bine	"	
22	Vida Margareta	Bine	"	

## T A B L O U L

De situația definitivă la examenul de capacitate a elevelor  
școlii normale de fete „Regina Maria“ pe anul școlar  
1921—1922.

No curent	Numele și Pronumele	Locul nașterii	Anul	Luna	Ziua	Media	Ordinea clasificării
1	Achimescu Alexandrina	Brăila	1898	Octombrie	24	8,90	I.
2	Georgescu Alexandrina	Otilești	1901	Noembrie	1	8,80	II.
3	Ichim Aretia	Adjud	1902	Februarie	6	8,60	III.
4	Petrescu Maria	Giurgiu	1901	Aprilie	4	8,20	IV.
5	Sângeorzean Cornelia	Brețcu	1901	Februarie	23	8,00	V.
6	Teirau Elena	Păucești	1902	August	22	8,00	V.
7	Hintea Iuliana	Reghin	1905	Decembrie	26	8,00	V.
8	Nema Victoria	Zornești	1900	Octombrie	13	7,70	VI.
9	Aldea Maria	Satulung	1902	Octombrie	21	7,60	VII.
10	Mircea Victoria	Cața	1906	Iunie	27	7,60	VII.
11	Folea Virginia	Mândra	1904	Februarie	29	7,50	VIII.
12	Popa Anastasia	Vidamtul	1902	Maiu	9	7,50	VIII.
13	Comșa Olimpia	Mândra	1903	Octombrie	5	7,40	IX.

**Eleve ce au depus examen în particular în anul 1921—1922.**

**Păsăraru Adela** cl. III-a norm. situația din Iunie corigentă la Istorie și Chimie. Situația în Septembrie 1922, promovată.



# TABLOUL

Elevilor școlii de aplicație anul școlar 1921—1922.

No.	Numele și pronumele	Media anuală	Situația	Observații
<b>Clasa I.</b>				
1	Ionescu Elena	8,10	promovată	
2	Pascal Alexandru	—	—	retras
3	Pascal Maria	—	—	retrasă
4	Popovici Vilma	—	—	"
5	Vasiliu Gheorghe	7,98	promovat	"
<b>Clasa II.</b>				
6	Axente Aurica	—	repetentă	
7	Baciu Maria	8,40	promovată	
8	Caracostea Hilda	8,27	"	
9	Pascal Janos	—	repetent	
10	Mandai Maria	7,91	promovată	
11	Niculescu Dumitru	—	—	retras
12	Paraipon Ecaterina	—	repetentă	
13	Popovici Roza	7,54	promovată	
14	Rădulescu Florica	9,39	"	
15	Rotariu Ovidiu	8,04	promovat	
16	Vass Cornelia	8,10	promovată	
17	Vass Victoria	7,94	"	
18	Vasiiescu Fiorea	8,65	promovat	
<b>Clasa III.</b>				
19	Bodeanu Zinca	8,13	promovată	
20	Caracostea Ecaterina	8,65	"	
21	Cucu Eugenia	7,39	"	
22	Ichim Maria	8,06	"	
23	Ionescu Alexandrina	8,23	"	
24	Ivănescu Natalia	7,20	"	
25	Leuca Emilia	8,64	"	
26	Niculescu Aurica	—	—	retrasă
27	Niculescu Viorica	—	—	retrasă
28	Popescu Angela	9,20	promovată	
<b>Clasa IV.</b>				
29	Bucur Bobeș	8,64	promovată	
30	Cânduleț Elisabeta	8,04	"	
31	Comșa Eutrosina	9,25	"	
32	Cucu Cornelia	9,25	"	
33	Folea Zoe	8,93	"	
34	Leuca Aurelia	8,29	"	
35	Popescu Natalia	9,89	"	
36	Pitiș Margareta	—	—	retrasă
37	Proca Maria	9,13	promovată	
38	Ichim Ema	8,29	"	

## Tabloul Statistic

al elevelor cursului normal înscrise pe anul școlar 1921-1922.

	Pro-movate	Cori-gente	Repe- tente	Trans- ferate	Retrase	Elimi- nate	Totalul elevelor înscrise pe fiecare clasă
Clasa I.	30	8	1	2	5	—	45
Clasa II.	37	7	—	1	3	—	48
Clasa III.	36	5	—	—	1	1	42
Clasa IV.	35	—	—	—	3	—	38
Clasa V.	20	1	—	—	—	—	21
Clasa VI.	22	—	—	—	—	—	22
Total	180	21	1	3	12	1	216

Elevii înscriși la școala de aplicație anul școlar 1921—1922.

	Pro-movate	Cori-gente	Repe- tente	Trans- ferate	Retrase	Elimi- nate	Totalul elevelor înscrise pe fiecare clasă
Clasa I.	2	—	—	—	3	—	5
Clasa II.	9	—	3	—	1	—	13
Clasa III.	8	—	—	—	2	—	10
Clasa IV.	9	—	—	—	1	—	10
Total	28	—	3	—	7	—	38

## T a b l o u

de situația definitivă la examenul de capacitate a elevilor  
școlii normale „Regina Maria“ pe anul 1920.

No. cor.	Numele și pronumele	Locul nașterii	Anul	L u n a	Ziua	Media	Ordinea de clasificare
1	Buga Ana	Zgribeneț	1898	Mai	15	F.-Bine	I
2	Popovici Octavia	Brașov	1900	Februarie	9	Bine	II

## T a b l o u

de situația definitivă la examenul de capacitate a elevilor  
pregătiți în particular, anul școlar 1920.

No. cor.	Numele și prenumele	Locul nașterii	Anul	Luna	Ziua	Media	Ordinea de clasificare
1	Vornicu Vasile	Anghelești	1897	April	29	F.-Bine	I
2	Bucur Vasile	Doboli-jos	1900	August	21	Bine	II
3	Martinovici Ana	București	1890	—	—	Bine	III

## T a b l o u

de situația definitivă la examenul de capacitate a elevelor  
pregătite în particular, anul școlar 1921.

No. cor.	Numele și prenumele	Locul nașterii	Anul	Luna	Ziua	Media	Ordinea de clasificare
1	Eftușencu D. Ecat.	București	1874	Noembrie	7	8,10	I
2	Cândea Stefania	—	—	—	—	8,—	II
3	Ulubeanu Ioana	București	1887	Ianuarie	6	7,60	III

## Cronica școlară a anului expirat.

Anul școlar 1921—1922, a fost deschis în 2 Octombrie, sub direcțiunea D-rei Maria Manoilescu, profesoară de limba română.

Abia începuse o oarecare regularitate în ținerea cursurilor, întrerupte ades prin numeroase vizite medicale și lipsă a elevelor bolnave, când epidemia de scarlatină ce bântuia nemiloasă, imbolnăvește un număr prea mare de eleve și serviciul sanitar ordonă închiderea școlii dela 14 Octombrie la 1 Noembrie.

Un eveniment dureros urmează aceluși aspru flagel, căci răpește dela viață pe eleva Giurcă Olimpia din clasa IV-a normală.

La 1 Noembrie, se redeschid cursurile și se începe activitatea anului școlar 1921—1922 până la vacanța Crăciunului sub direcțiunea amintită.

a) La redeschiderea cursurilor după vacanța Crăciunului și anume la 23 Ianuarie 1922, onor. Minister al Instrucțiunii București cu ordinul No. 3367/922, încredințează conducerea școlii normale D-nei Blanche Ianculescu, directoare a școlii de aplicație și profesoară de pedagogie la această școală.

Școala își reia mersul său normal, având de înregistrat până la finele anului școlar ca îmbunătățire, următoarele:

b) inventarierea mobilierului, materialului didactic și întregului avut al școlii ce nu fusese făcut dela preluarea imperiului și pentru care nu s'a găsit în școală nici o urmă de registru inventar. Această inventariere a avutului școlii, a fost făcută după cererea D-nei Directoare Bl. Ianculescu, în prezența D-lui Vasile Traciu, delegat ministerial și șef al serviciului de control în Ministerul Instrucțiunii Directorat General Cluj, pentru a confirma toate materialele găsite și pentru a fi trecute în registre speciale cu reprezentanța autorității superioare.

c) Din inițiativa D-nei Bl. Ianculescu și pentru a se putea da concurs bunului mers al școlii din mai multe părți s'a lucrat la *constituirea comitetului școlar*, confirmat de adunarea generală, și aprobat de onor. Minister al Instrucțiunii Casa Școalelor cu ordinul 13166 din 1. August 1922, în felul în care urmează:

1. D-l Colonel Todicescu, Comandantul Garnizoanei --- președinte al comitetului școlar.

2. D-na Blanche Ianculescu, directoare școlii, casieră.

3. D-na Elisa Saroș Iosif, profesoară titulară, contabilă.

4. D-ra Octavia Corodeanu, profesoară suplinitoare, secretară.

5. D-l Eugen Păltineanu, subprefect, membru activ.

6. D-I Preot Petru Lincu, părinte a unei eleve, membru activ.
7. D-I Preot Petru Mihai, părinte a unei eleve, membru activ.
8. D-I Eugen Popescu, revizor școlar, cenzor.
9. D-na Stella Ghermănescu, maestră de muzică titulară la școala normală, cenzoră.
10. D-I I. Mahâra, subrevizor, membru titular al corpului didactic primar din localitate, membru în comitet.

Comitetul școlar constituit astfel în adunarea generală din 15 Iunie 1922 și atribuțiunile fiecărui membru fixate în ședința comitetului din 27 Iunie 1922, își începe felul său de lucru, odată cu începerea anului școlar următor.

d) Tot în anul școlar 1921—1922, pentru prima oară beneficiând de aprobarea onor. Minister al Instrucțiunii, *s'a introdus învățarea limbii franceze în școala de aplicație* și anume la elevele de clasa III-a și IV-a primară.

Învățarea limbii franceze în școala de aplicație este gratuită pentru copii și onorifică pentru profesorii ce o predau.

e) Se construiește un motor de benzină pentru deservirea școlii cu apă, de a cărei lipsă suferă.

Lucrarea însă a necesitat și repararea canalizării și rezervoriilor de apă, care este în curs.

Tot în acest an școlar, deosebit de șezătorile bisăptămânale ce s'au făcut în localul școlii pentru dezvoltarea artistică și perfecționarea gustului elevilor în ceia ce privește literatura, *s'au ținut o serie de șezători la sate.*

Aceste șezători au fost făcute sub forma excursiilor în diferite localități din împrejurimi și în deosebi în ținuturile unde elementul românesc este inferior ca număr, în scop de a redeșteptă gustul pentru costumele, jocurile și cântecele noastre naționale.

Locul unde s'au ținut aceste șezători și numele profesorilor conducători a fost arătat amănunțit în primul capitol, aliniatul 4, cu ocazia dărei de seamă a activității școlare.

### **Averea mobilă a școlii.**

Localul este bine înzestrat cu tot mobilierul necesar pentru clase, dormitoare, sufragerii, sală festivă, sală de gimnastică etc.

Școala posedă un bogat material didactic: planșe istorice, planșe pentru științe naturale; hărți geografice și istorice din toate epocile.

Pe lângă acestea, acest local de școală dispune de un laborator de fizică, de chimie, de botanică, zoologie, anatomie, mineralogie.

Biblioteca școlii însă este în lucru și numără 700 volume.

Se anexează aci alăturat, o fotografie a unui fragment din laborator și a sălii festive.

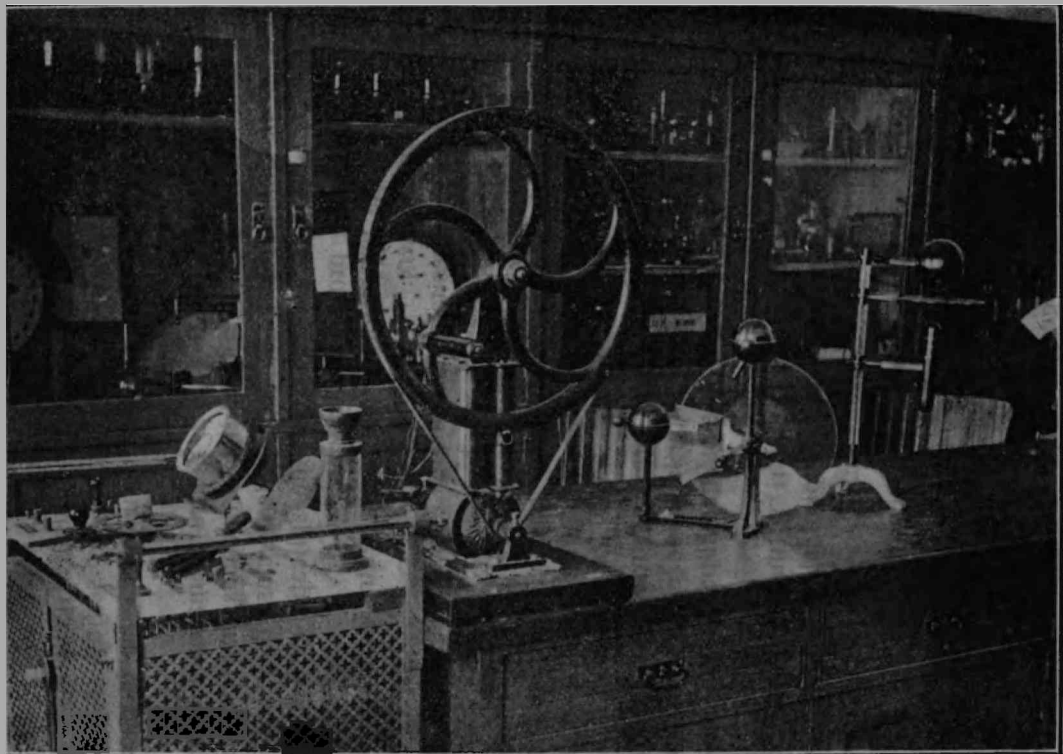

Laboratorul (fragment).



Sala festivă la încoronare.

# Tablou de corpul profesoral pe anul școlar 1921—1922.

No. cor.	Numele și titlul	Anii de funcționare	Materiile care le-a predat în clasă	Repartiția de ore	Ce funcții mai ocupă în școală	Observații
1	<b>D-na Blanche Ianculescu</b> profesoară titulară	6	Pedagogia și Psihologia	IV, V <sub>3</sub> VI <sub>2</sub> St. Pedag. și Psiholog. VI <sub>3</sub> Datoriile învățătorilor	Directoarea școlii normale și Directoarea Șc. aplicație	
2	<b>D-na Elisa Șaroș Iosif</b> profesoară titulară	10	Istoria Geografia Dreptul	I, II, III, IV <sub>2</sub> V <sub>2</sub> VI <sub>2</sub> I, II, III, IV <sub>3</sub> V <sub>1</sub> = 24+2 Pr, Pedag. V <sub>1</sub>	Dirigintă clasa V.	
3	<b>D-ra Maria Manoilescu</b> profesoară titulară	1	Limba Română	I <sub>4</sub> II <sub>4</sub> III <sub>3</sub> IV <sub>3</sub> V <sub>4</sub> VI <sub>5</sub> + 2 practica Pedagogică = 22 ore	Dirigintă clasa VI.	
4	<b>D-na Stella Ghermănescu</b> maestră titulară		Muzica	I, II, III, IV, V <sub>1</sub> VI <sub>1</sub> + 2 Ans. = 12 ore	— —	
5	<b>D-na Zoe Olteanu</b> maestră titulară		Gimnastica	I <sub>2</sub> II, III, IV <sub>2</sub> V <sub>1</sub> VI <sub>2</sub> + 2 Ans. = 14 ore	— —	
6	<b>D-ra Octavia Corodeanu</b> profesoară suplitoare		Limba Franceză	I <sub>3</sub> II <sub>3</sub> III <sub>3</sub> IV <sub>3</sub> V <sub>3</sub> VI <sub>3</sub> + 2 Pr. Pedag = 20 ore	Dirigintă clasa IV.	
7	<b>D-ra Elena Șerbănescu</b> profesoară suplitoare		Fiz.-Naturală și Matematica	I <sub>2</sub> II, III, IV <sub>3</sub> V <sub>2</sub> VI <sub>1</sub> = 13 ore + 2 ore Practica Ped. I <sub>3</sub> II <sub>3</sub> III <sub>3</sub> IV <sub>3</sub> V <sub>3</sub> = 12 ore, Total 27 ore	Dirigintă clasa II.	
8	<b>D-ra Alexandrina Biju</b> profesoară suplitoare		Desemn și Caligrafia	I <sub>3</sub> II <sub>3</sub> III <sub>3</sub> IV <sub>3</sub> V <sub>1</sub> VI <sub>1</sub> + 2 Pr- Pedag. = 15 ore	Dirigintă clasa I.	



9	<b>D-ra Maria Colomei</b> maestră suplitoare	Lucrul	I <sub>3</sub> II <sub>4</sub> III <sub>3</sub> IV <sub>3</sub> V <sub>3</sub> VI <sub>3</sub> = 19 ore	Diriginta clasei III.	
10	<b>D-ra Elisabeta Marinescu</b> maestră suplitoare	Gospodăria rurală	I <sub>3</sub> II <sub>3</sub> III <sub>3</sub> IV <sub>3</sub> V <sub>2</sub> VI <sub>3</sub> economie rurală V <sub>1</sub> VI <sub>1</sub> 2 ore sericultură V <sub>1</sub> economie casnică	— —	Suplinită de D-ra Colomei și D-ra M. Popovici
11	<b>Preot Iosif Popovici</b> profesor suplitor	Religia Greco-ortod.	I <sub>2</sub> II <sub>2</sub> III <sub>2</sub> IV <sub>2</sub> V <sub>2</sub> = 10 ore	— —	
12	<b>Preot Ioan Botei</b> profesor suplitor	Religia Gr.-Catholică	I <sub>2</sub> II <sub>2</sub> III <sub>2</sub> IV <sub>1</sub> V <sub>1</sub> VI <sub>1</sub> = 8 ore	— —	
13	<b>Constantin Rotaru</b> profesor suplitor	Violina	I <sub>2</sub> II <sub>2</sub> III <sub>1</sub> IV <sub>1</sub> V <sub>1</sub> VI <sub>1</sub> + 2 Aus. = 10 ore	— —	
14	<b>Dr. Csulak</b> medicul școlii	— —	— —	— —	

## Corpul Profesoral de la școala de aplicație

D-na Blanche Ianculescu, directoarea școlii de aplicație

1	<b>D-ra M. Popescu</b> învățătoare titulară	15			
2	<b>D-ra Eliza Constantinescu</b> învățătoare titulară	5			
3	<b>D-ra C. Rigu</b> învățătoare titulară	2			

## **Tablou de inspecțiile și vizitele importante făcute școalei de autorități.**

1. Vizita Prea S. Arhiepiscop și Mitropolit al Transilvaniei Dr. N. Bălan cu care ocazie a donat un număr de cărți elevilor școalei pentru premii.
  2. Vizita D-lui I. Clinciu, pentru a observa felul de organizare al școalei, în zilele de 26 Noembrie 1921.
  3. Vizita D-lui Inspector General Gh. Păcală pentru a inspecta mersul școalei, în zilele de 26, 27, 28 Ianuarie 1922.
  4. Vizita D-lui Inspector General P. Marinescu, în ziua de 20 Februarie 1922 pentru a inspecta mersul studiilor.
  5. Vizita D-lui Inspector General, Popea, în ziua de 19 Mai 1922.
  6. Vizita D-lui Ioan Popescu, șeful de cabinet al D-lui ministru al Instrucțiunii.
-



Infirmeria de izolare.



## Tablou de Estrase

din procesele verbale înscrise în registru cu ocazia conferințelor profesorilor.

1. *1 Septembrie 1921*, pentru a se ține examenul de admitere al elevilor. Acestui proces-verbal, îi urmează 5 procese-verbale, privitoare la examenul de admintere al elevilor.

2. *In 4 Septembrie*, s'a ținnt conferința pentru a se repartiză bursele elevilor reușite la examenul de admitere.

3. *In 3 Octombrie*, proces-verbal privitor la repartizarea orelor profesorilor școalei.

4. *In 26 Noembrie și 14 Decembrie 1921*, d-nii medici ai orașului și școalei dresează proces-verbal pentru a se face o infirmerie de izolare și pentru a se constata cazurile epidemice, închizându-se școala.

5. *In 28 Decembrie*, s'a ținut consfătuire pentru stabilirea serbărei pomului de Crăciun.

6. *In 9 Noembrie 1921*, sub presidenția D-nei B. Ianculescu, directoare a școalei de aplicație, s'a ținut conferință pedagogică în scop de a se repartiză clasele pe diviziuni după numărul celor trei învățătoare și pentru a stabili orariul elevilor cursului primar ce nu fusese fixat din lipsă de clasă.

7. *In 12 Noembrie 1921*, conferința pedagogică, s'a întrunit pentru a repartiză subiectele de lecțiuni practice elevilor cl. VI-a și pentru a se stabili atribuțiunile serviciului de zi, a elevilor cl. VI, în școala de aplicație.

Asemenea s'a stabilit predarea limbii franceze în cl. III și IV-a a școalei de aplicație, oferindu-se a predă 3 ore pe săptămână D-ra Elisa Constantinescu.

8. *In 19 Noembrie 1921*, s'a întrunit conferința pentru a consemnă activitatea elevilor și critica lecțiilor practice precum și stabilirea lecțiilor model.

9. *In 26 Noembrie 1921*, conferința consemnează din nou, felul de lucru al elevilor cl. VI în școala de aplicație și dresează proces-verbal de modul cum a decurs șezătoarea pregătită de elevele cl. VI cu elevele școalei de aplicație.

10. *In 10 Decembrie 1921*, conferința pedagogică stabilește lecțiunile practice a elevilor cl. VI-a cu profesorii de specialități dela cursul normal, conform art. 21 din regulamentul școalei de aplicație.

11 *In 17 Decembrie 1921*, pe lângă observările de ordin general și pedagogic, făcute în conferința profesorală, D-rele învățătoare dela școala de aplicație, hotărăsc mai dinainte felul de a preda pentru a nu exista divergența de păreri în ceia ce privește critica lecțiilor practice.

12. *In 27 Ianuarie 1922*, conferința profesorală se întrunește pentru a stabili lecțiunile practice pe o săptămână întreagă precum sunt consemnate săptămânal în registrul special de probe practice.

13. *In 30 Ianuarie 1922*, conferința opinează pentru amânarea lecțiilor pe săptămâna începătoare cu 6 Februarie, deoarece în acest timp școala a fost din nou închisă din cauza epidemiilor.

14. *In 11 Februarie 1922*, conferința pedagogică stabilește tabloul de lecțiuni practice și face observările critice necesare încheiând proces-verbal.

15. Conferința pedagogică *în 18 Februarie 1922*, stabilește tabloul de lecțiuni practice în școala de aplicație și se face critica lecțiilor elevelor.

16. Asemenea *in 4 Martie 1922*, conferința stabilește lecțiuni practice pe o săptămână și depune raportul asupra perfecționării lecțiilor și a activității elevelor.

17. *In 25 Martie 1922*, se repartizează subiectele elevelor cl. VI-a și se discută problema pedagogică, problema aplicării pedepselor și recompenselor.

18. *In 29 Aprilie 1922*, conferința pedagogică compusă din profesorii cursului normal și al școalei de aplicație pentru a se stabili, pentru profesorii de specialități, lecțiuni pe o lună întreagă.

19. *In 29 Aprilie 1922*, conferința pedagogică stabilește tabloul de lecțiuni practice pe o săptămână și discută chestiuni de ordin pedagogic.

20. *In 12 Iunie 1922*, conferința pedagogică stabilește trecerea examenului de capacitate la cl. VI-a și consemnează rezultatul.

21. *In 14 Iunie a. c.* conferința stabilește situația definitivă a elevelor cursului primar.

În cursul normal se țin asemenea sub președinția D-nei Bl. Ianculescu conferințe profesorale consemnate în procese verbale, al căror extras cuprinde:

22. *In 30 Ianuarie 1922*, pentru a se discuta modalitatea sărbătoririi zilei de 24 Ianuarie stil vechi.

23. *La 1 Februarie*, conferința pentru stabilirea atribuțiilor de pedagogă.

24. *In 3 Februarie*, conferința școlară pentru găsirea mijloacelor de îndreptare a relelor de care suferă școala.

25. *In 6 Februarie 1922* (24 Ianuarie s. v.) se întrunește conferința, pentru a stăruii pe lângă D-ra M. Manoilescu, să rămână la catedră. Aceasta după propunerea D-nei Bl. Ianculescu.

26. *In 12 Februarie 1922*, conferința profesorală se întrunește pentru a delibera asupra diferitelor chestiuni de școală precum, se aduce la cu-

noștință, diferite ordine din partea Ministerului Instrucțiunii Secretariat General Cluj; se discută examenele particulare ce urmează a da elevele; se ia notă de demisia D-nei Calangiu, ce fusese detașată la catedra de matematici și se insistă pe lângă D-ra El. Șerbănescu, profesoară de partea științifică a lua orele de matematică. Asemenea se stabilește și repartitia claselor D-nelor Diriginte.

27. *In 18 Februarie*, se discută chestiuni de didactică și metodică. Se stabilește pe timp de o lună, lecțiile model a profesorilor de specialități la școala de aplicație.

28. *In 19 Februarie*, se stabilește programa de examen a elevelor pregătite în particular conform ordinului No. 34625 M. I. Cluj.

29. *In 2 Martie*, se dau notele la conduită elevelor școlii.

30. *In 3 Aprilie*, D-na Bl. Ianculescu, convoacă conferința profesorală pentru a se stabili programa de excursii sub conducerea D-nelor profesoare.

31. *In 27 Aprilie*, D-na Directoare pune în vedere consiliului profesoral că până la 18 Mai trebuie încheiată situația elevelor cl. VI.

D-na Bl. Ianculescu propune facerea excursiunilor combinate cu șezători la sate și se stabilesc programele șezătorilor și localitățile: Hăghig, Arcuș, Prejmer.

32. *In 3 Mai 1922*, se întrunește conferința profesorală în scop de a discuta primirea ce trebuie făcută Prea S. A. Mitropolit al Transilvaniei, ce dorește a ne vizita.

33. *In 9 Mai 1922*, se discută în conferință situația neclară a elevelor admise la începutul anului școlar fără examen de admitere și se stabilește situația acelor eleve.

34. Se fixează comisia examenului de capacitate formată din personalul școlii sub președinția D-lui C. Sporea, delegat ministerial.

35. Se fixează patronul școlii la Sft. Maria ce are loc la 8 Septembrie stil vechi.

36. *In 10 Mai*, se întrunește conferința profesorală pentru a se proceda sub președinția D-nei Directoare, asociația profesorilor secundari, afiliate la Centrala București.

37. *In 22 Aprilie 1922*, conferința profesorală discută și fixează programa serbarei de 10 Mai st. v.

38. *In 30 Aprilie 1922*, se consemnează în proces-verbal, rezultatul excursiei cu șezătoare ținută la Arcuș.

39. *In 14 Mai 1922*, se consemnează în proces-verbal, rezultatul excursiei făcută la Prejmer, unde s'a ținut șezătoare culturală și artistică în fața școlilor săsești din acea localitate.

40. *In 29 Mai 1922*, se stabilește situația definitivă a elevelor cl. VI-a. ce urmează a intra în examenul de diplomă la 6 Iunie a. c. și se afișează rezultatul obținut.

41. *In 5 Iunie a. c.* se aduce la cunoștința corpului profesoral de către D-na Directoare, repartizarea beneficiului adus elevelor școlii de către Societatea de Cruce Roșie a României, filiala Sft. Gheorghe a cărei președintă este D-na Blanche Ianculescu.

Asemenea, se stabilește programa serbării de fine de an, ce va avea loc la 16 Iunie 1922 și notele de conduită elevelor școlii.

42. Se consemnează procesul-verbal în conferința profesorală de felul cum a decurs serbarea de fine de an și premiarea elevelor școlii sub președinția D-nei Bl. Ianculescu și încununarea premiantelor I. de către D-l Colonel Todicescu, comandantul garnizoanei și membru în comitetul școlar.

43. *In 30 Mai 1922*, se consemnează, rezultatul excursiunii și șezătoarei făcute la Hăhig după cererea D-lui Primar și D-lui Prefect al județului.

44. *In 15 Iunie*, se stabilește situația definitivă a elevelor școlii și premiarea lor.

45. *In 16 Iunie*, se consemnează serbarea de fine de an și premiarea elevelor.

În conferința profesorală din 15 Iunie, profesorii școlii, își expun dezideratele cu privire la îmbunătățirile aduse școlii cu începerea noului an școlar și prezintă listele de cărți pentru viitorul an școlar.

46. *In 20 Septembrie 1922*, se încheie situația elevelor rămase corijente în sesiunea de Iunie.



Această școală, are alocat în bugetul său următoarele burse și semiburse :  
 105 burse pe 300 zile ; 40 burse pe 210 zile ; 95 semiburse pe 300 zile. În total 240 eleve bursiere și semibursiere.  
 Restul elevelor sunt solvente.





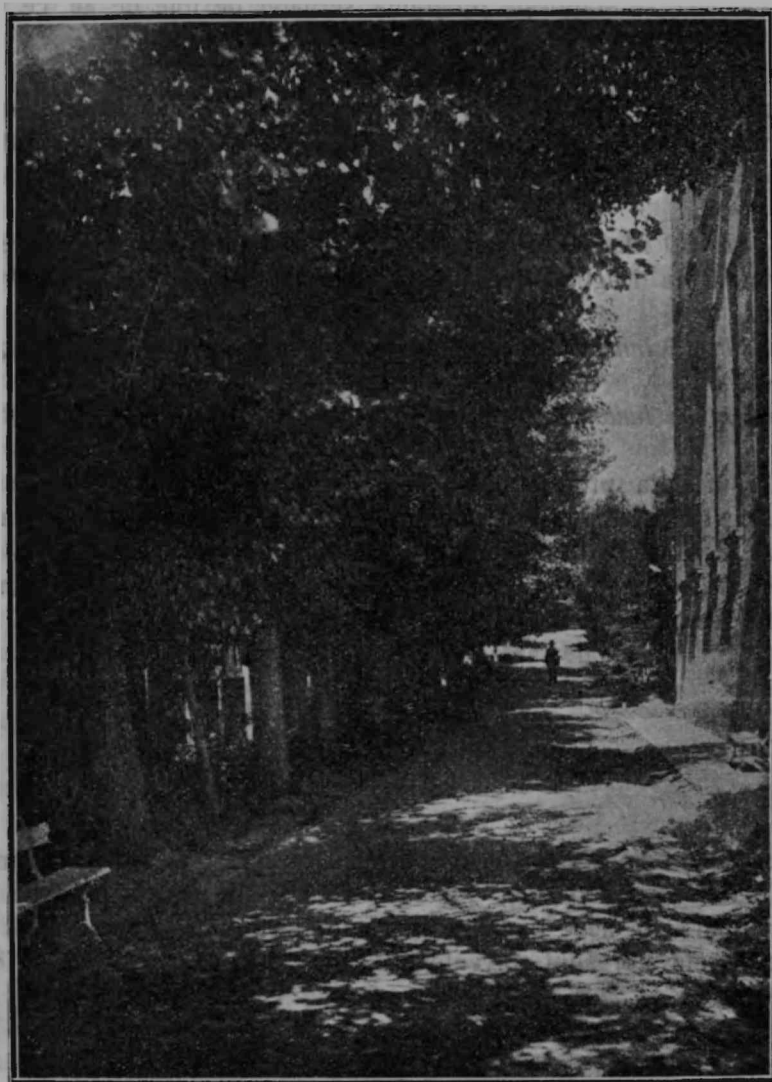

Aleea spre grădină.