ANUL XII No. 3980

12 PAGINI 3 LEI

E *

Joi 2 Martie 1939

Curentul

Director: PAMFIL ŞEICARU

REDACŢIA ŞI ADMINISTRAŢIA
Strada Belvedere No. 6

TELEFOANELE:

Secret. General	4.84.40	Serv. Publicatii	3.40 84
Redactia politică	3.40.88	Tipografia	4.84 48
Sport	4.84 49	Cab. Administrat.	3.40 80
Abonamente	4.23.32	Cab. Directorului	4.84.47
Secretariatul şi convorbiri cu Provincia			3.40.86

Proprietar:

„Curentul" S. A. R.

Inscris: Registrul Comerţului sub No. 15/935 Trib. Ilfov. Registrul publicaţiilor, No. 174/938
Taxa poştală plătită în numerar conf. ord. Dir. Gen. P. T. T. nr. 55740-929

Discursul d-lui Armand Călinescu

Vice-preşedintele Consiliului de miniştri, d. **Armand Călinescu,** a prins clipa aniversării Constituţiei pentru a rosti, în faţa Coroanei, cuvinte care au mers la inimă, tuturor celor cari au dorit ordine şi unire în România răşluită de partide. Discursul d-lui Armand Călinescu nu ne-a mirat nici prin ţinuta lui elegantă, nici prin oroarea lui de formele retorice, tocite ca nişte praguri şi nespornice. Nu ne-a surprins nici prin accentul de hotărîre care-l străbate. Ceeace aduce nou acest discurs este că, pentru prima oară, cu o claritate şi cu un talent a cărui primă însuşire este sinceritatea, sunt enumerate raţiunile solide care au determinat iniţiativa M. Sale Regelui de a curma alunecarea unei naţii sănătoase pe povârnişul anarhiei.

Este dela sine înţeles, că un Comandant, adică un Suveran, nu poate pierde timpul său în explicaţii. Democraţia, printre alte imperfecţiuni, avea şi pe aceea că era un regim lent, care exclude putinţa acţiunilor rapide şi eficace. Mai era şi un regim vorbăreţ. Acţiunea Coroanei, la 27 Februarie 1938, a fost înţeleasă de elita românească şi de poporul de jos, care instinctiv simte şi judecă de multe ori mai bine decât cele mai subtile inteligenţe. Se poate totuş presupune că în clasa dela mijloc, (unde şi acolo, supunerea a fost desăvârşită) schimbarea de ritm va fi provocat o surpriză. Discursul d-lui **Armand Călinescu** are meritul onest de a spune acestora:

— Iată din ce pericole v'a salvat Regele vostru.

Şi le enumeră, cu o admirabilă claritate, d. Călinescu: ideea individualistă ruina ideea de autoritate. Nimeni nu mai ştia dela cine să spere, în cine să creadă. Schimbările de guvern creiau o penibilă nesiguranţă în rândurile funcţionarilor.

Discreţia vice-preşedintelui Consiliului de miniştri face ca nimeni să nu fie acuzat nominal. Dar să fi se îngădue a pune căciula pe acest i, şi de a adăuga că partidele zise democratice erau mai semănătoare de panică, de ură şi de instabilitate decât orice regim autoritar.

D. Armand Călinescu a cunoscut această faună. Vocaţia sa politică l-a pus în situaţia de a o studia şi de a o combate încă de pe atunci. Tânărul deputat de Argeş a arătat, nu o singură dată, că nu se lasă vinul libertăţilor la dispoziţia copiilor, fiindcă aceştia se îmbată şi devin furioşi! Există o măsură şi o limită. Suveranul, ca factor ponderator, trebue consultat şi ascultat în orice împrejurare. Nu s'a înţeles această tendinţă, pentrucă în regimul acela, calităţile singularizau pe om, îl izolau şi îl eliminau.

Dar tot răul este spre bine: „Ce s'ar fi întâmplat dacă în aceste vremuri n'am fi avut ordinea internă restabilită, solidaritatea naţională refăcută, opera constructivă începută? Care ar fi fost rezistenţa noastră?", se întreabă d. Armand Călinescu. Vorbeşte însuş bunul simţ. Pentru viitorime, puţină importanţă au micile pricini dintre oameni, dintre partide, dintre ideologii. Scopul suprem este ca România să fie păstrată în frontierele ei, cucerite cu un preţ atât de scump. Scopul suprem este ca generaţiile de astăzi să fie salvate de la acuzaţia că, prin greşeli şi prin desunire, au consumat viitorul ţării lor. Despre ce e vorba? Doar nu ne-a luat Dumnezeu minţile, şi putem înţelege că regimul de unire, dorit de Suveran, şi realizat în etape de guvern, nu este o fantezie, ci o absolută necesitate naţională. Dece să mai plângem laptele vărsat, că şi aşa avea destulă apă în el. Democraţia a fost o batjocură, o formulă de huzur pentru câţiva realişti, şi una de prins muşte, pentru câţiva utopişti. Nu cred în putinţa unei idei de a ne mântui. Ideile au exact valoarea acelora cari le reprezintă. Cred în foame, cred în durere, cred în realitatea pericolelor. Imi face plăcere, mie, ca simplu cetăţean, să ştiu care e Cezarul, ca să-I dau ce-i al Cezarului, şi să pot munci, ca om liber. Imi face plăcere să constat că acest guvern, care nu vrea să se numească democrat pentru a se ocupa de viaţa poporului, îşi propune ca scop primordial să încalţe 14 milioane de ţărani, să alunge pelagra şi sifilisul dela sate, să controleze naţionalitatea, să cultive solidaritatea, şi să combată şomajul, protejând toate sursele de producţie şi creând altele noui. Aşa judecă orice om onest. Iar d. Armand Călinescu afirmă acestea cu modestie, după ce o bună parte din aceste spuse, au devenit înfăptuiri. E o superioară cochetărie în acest mod de a fi modest, după o izbândă pe care nici o formulă politică astăzi, nu ar fi atins-o.

D. Armand Călinescu arată în ce rol important a pus agricultura şi cât de sus a socotit Armata. Era dureros, în trecut, să asistăm la interferenţele politico-militare pe care nu le mai amintesc. Iertate să fie toate, astăzi când se împacă Român cu Român, şi când M. S. Regele a ridicat protecţia Sa Augustă de deasupra celor cari ar mai cultiva doctrinele despărţitoare de fraţi. Iertate, dar nu le-am uitat.

Discursul d-lui Armand Călinescu are meritul de a pune în valoare adânca socoteală politică, aceea care a stat la origina actului salvator al M. S. Regelui. Vice-Preşedintele Consiliului se află în rolul cel mai frumos al unui ministru care serveşte cu credinţă un Monarch, arătând ţării care este valoarea faptei Comandantului nostru.

Am citit discursul d-lui Călinescu şi am desprins acest înţeles, care cred că merită să fie subliniat cu atât mai sincer şi mai apăsat cu cât subscriitorul acestor rânduri n'a avut nici în trecut şi nu are nici astăzi, nici un fel de năzuinţe politice.

Romulus Dianu

Agricultura europeană

Săptămâna care a trecut, am putut să înregistrăm o mare manifestaţie a tehnicienilor agricoli ai României, chemaţi de d. ministru al agriculturii să-şi spună cuvântul lor şi să asculte îndrumările unei noui politici agricole. In pragul primăverei s'a tras brazdă nouă pe un ogor în care dăinueşte o mult prea lungă înţelenire. Se cuvine să nu lăsăm lucrul ca un fapt izolat şi menit uitării, mai ales că în acest an va avea loc la Dresda, dela 6—12 Iunie, cel de al XVIII-lea congres internaţional, care va discuta multe din problemele care ne interesează direct pe noi, ţară de plugari.

Ne vom ocupa astăzi de un fapt care nu trebue trecut cu vederea, interesând îndeaproape agricultura europeană. Este vorba de progresele agricole ale Africei de Nord.

„L'Information", cotidianul economic francez cel mai important, ne dă sub titlul „Bogăţiile Imperiului Francez", câteva cifre edificatoare. Astfel, în Maroc s'a ajuns, în 20 de ani, dela o întindere cultivată de 1.840.000 hectare, la una de 4 milioane hectare, adică mai mult decât dublu. 93% din această întindere este cultivată cu cereale.

Ce înseamnă aceasta? Că regiuni foarte aproape de noi şi bine legate cu centrele de desfacere, îşi desvoltă producţia agricolă cucerind, pentru ogor, noui pământuri care n'au cunoscut plugul. In izvorul dela care ne inspirăm, se vorbeşte de culturi raţionale, de seminţe selecţionate şi de calităţi uniforme. Adică de o mulţime de însuşiri care fac superioritatea unei producţii agricole şi o impun atenţiei pe piaţa internaţională.

Marele răsboiu a creiat pentru Europa agricolă concurenţa de peste ocean. Cei douăzeci de ani de aşa zisă criză economică ne arată acelaş pericol, ivindu-se şi mai aproape.

Semnul vremei noastre este adânc. El înseamnă solidaritate naţională, manifestată prin grija elitelor naţionale de soarta maselor populare. Aceea ce sec. al XIX-lea credea că se face prin luptă de clasă, se realizează, sub ochii noştri, prin colaborare. Massa plugarilor noştri, izvorul de viaţă şi bărbăţie a naţiei, trebue îndrumată pe căile ce i le arată legile conlucrării dintre popoare. Nădejdea că având bune recolte de cereale, — venite numai dela hazard, — îş au şi viaţa asigurată, trebueşte risipită, şi plugarii noştri trebue să ştie că numai printr'o strădanie, de fiecare clipă, pot scăpa de nevoi şi pot asigura urmaşilor şi neamului un viitor înfloritor.

Ştiri ca cea din Africa de Nord vin şi din alte părţi. Noi aci n'am realizat nici un pas înainte. Cultivăm şi culegem ca şi acum 20 de ani şi poate ceva mai prost ca acum 40 sau 50 de ani. Să deschidem ochii cât mai este vreme şi noi şi celelalte ţări agricole din Europa.

Mircea V. Pienescu

— Ce n'aş da ca azi, de 1 Martie, să fiu şi eu de douăzeci de ani...
— De ce soro?
— Aş primi şi eu ceva mărţişoare, dar aşa... nicio nădejde...

MAJESTĂŢI GEMENE

Mulţimile anonime, — de când există lumea, — nu au strălucit niciodată prin facultăţile lor de amintire: dacă democraţia s'a dovedit pretutindeni şi totdeauna atât de nepreveăzătoare sau de ingrată, este tocmai pentrucă mereu a uitat să răsplătească şi necontenit a nesocotit învăţămintele trecutului.

Fără un bilanţ al experienţelor acumulate, fără un inventar al tentativelor isbutite sau ratate, fără un repertoriu al concluziunilor colective, — destinul unei Naţiuni nu poate aştepta decât calamităţi şi înfrângeri. Astăzi mai ales, — când complicaţiunile vieţii moderne şi agitaţia crescândă a existenţei sporesc atâta dezorientarea indivizilor, — este mai necesară decât odinioară o disciplină de memorare sau de comemorare, cu virtuţi de „memento" naţional şi cu imperative de „agenda" etnic.

Memorialul acesta, — cadrul acesta disciplinar, — singură Monarhia îl poate procura şi defini.

Dacă Regalitatea se califică în recunoştiinţa unei Naţiuni prin aptitudinile ei de comandament unic, — dacă eficacitatea Sângelui domnesc se verifică în binefacerile continuităţii ereditare, — tot atât de mult preţuesc la căläuzirea destinelor etnice atributele de „memorie activă" ale Dinastiei: august colegiu de conservare şi de sublimare a spiritualităţii naţionale, — o Dinastie nu este numai un simbol de unitate şi de eternitate, dar şi un tezaur al amintirilor seculare într'adevăr fecunde.

Amintirea regală elimină din memoria trecutului desbinările, — conservând numai ceeace poate exalta patrimoniul de energie al Neamului.

Indisolubil înfrăţită cu interesele Naţiunii, — singură Regalitatea are perspectiva justă a memorărilor: ea cumpăneşte magistral când, cât şi ce trebueşte comemorat.

Splendoarea de care a fost înconjurată prima aniversare comemorativă a Constituţiei dela 27 Februarie 1938 ne îngădue chiar nouă, contimporanilor lipsiţi de perspectiva necesară, să desluşim proporţiile pe cari le va dobândi progresiv în istoria României această Chartă regeneratoare, de pe acum dăruită cu atributele unui eveniment memorabil. Pentru înţelegerea aceasta ne săltăm statura şi ne lărgim respiraţia până la Mesagiul Majestăţii Sale Regelui, a Cărui cuvântare a fost mai curând o salbă de strofe legate în cel mai vibrant Imn de apologie a Neamului şi Patriei.

Memoria mulţimilor este beteagă, — şi din gloata norodului prea puţini îşi mai amintesc astăzi, de bună seamă, cât de protocolare şi de distante erau până mai deunăzi spovedaniile publice ale Coroanei. Dacă în opera de restaurare naţională Majestatea Sa Regele Carol II are meritul de a fi restituit Sceptrului domnesc prerogativele de arbitraj decisiv şi de mediaţiune autoritară, conforme cu spiritul tradiţional al Domniei, — actualul Suveran al ţării Se poate mândri că a regăsit în purpura Lui voevodală acel timbru de intimitate cu poporul, grăirea nemijlocită şi răspicată cu mulţimea, caracterul de sinceritate răzăşească pe care l-a avut Monarhia noastră la apogeul ei, în vremurile venerate ale lui Matei Basarab.

Cercetaţi arhivele şi recitiţi mesagiile trecutului: nu veţi descoperi nicăeri, — nici chiar în discursurile din timpul tragicei epopei, ale lui Ferdinand Intregitorul, — accentul acesta unic al unui dialog dela inimă la inimă, graiul acesta care alternează fluid afirmaţia de comandă, — nădejdea de renaştere, certitudinea de victorie şi îndemnul fratern de tresărire, — toate pentru folosul Patriei.

Când li s'a mai vorbit oare astfel popoarelor, dela altitudinea Tronurilor?... Ferm şi reconfortant, stimulator şi viril, — discursul Majestăţii Sale Regelui Carol II nu se adresează numai contimporanilor, ci întregii Naţiuni: Naţiunii ce se desluşeşte dincolo de orizonturile generaţiilor efemere, — fiindcă „vecinică este entitatea naţională", fiindcă „vecinicia noastră este România". In purpura Părintelui şi a Bunicului Său, sub bolta de astro a eternităţii, Suveranul nu mai este solicitat decât de istorie, de străbuni şi de veac: contemplă vremelnicia viageră cu răbdarea pădurarului obicinuit să calculeze pentru sfârşitul secolului, — vede mai departe decât oricare dintre noi, pentru care Patria se mai poate reduce şi la câteva hectare de ţarc domestic.

„Imperativ hotărâtor de salvare"... „Interesele superioare ale integrităţii naţionale"... Supremele consemne ale permanenţei etnice alternează cu poruncitoare chemări la muncă: „Roadele bilanţului ce Mi s'a supus astăzi vor spori în viitor"... „Efectele salvatoare se vor vedea pe zi ce trece"... „Tot Eu sunt dator astăzi să afirm că aceste sforţări nu sunt decât un început"... Stăruitor, sunt proiectate spre creaţiile viitorului, — ale acestui viitor naţional în care „toţi Românii trebue să creadă", — forţele active coalizate în jurul aceleiaş mari şi dominatoare credinţe.

„La muncă!"...

Iată îndemnul final, — suprema concluzie a acestei auguste rostiri care, în măsura în care proclamă suverana Majestate a Naţiunii, sfinţeşte Majestatea Suveranului încununat cu diadema Regalităţii. Majestăţi gemene, — înfrăţite în actul cel mai pacient şi mai umil: în muncă, — în truda care legitimează stăpânirea Regilor, în râvna de faptă care sanctifică existenţa individului şi veciniceste strălucirea Naţiunilor.

Ion Dimitrescu

Donaţii pentru căminele culturale

Cine a citit alaltăeri darea de seamă a şedinţei de inaugurare a activităţii Serviciului Social în cele trei ţinuturi vecine, Bucegi, Olt şi Mare, — la care, în afară de d. prof. Gusti, au luat parte d-nii rezidenţi regali G. Alexianu, Dinu Simian şi Otescu — n'a putut să nu rămână surprins de un amănunt îmbucurător pe care ne grăbim a-l sublinia în aceste rânduri.

El dovedeşte, în adevăr, o stare de spirit preţioasă care merită să atragă atenţia tuturor. El arată o stare de încredere excepţional de interesantă, nouă şi fecundă, care izvorăşte din însăşi poziţia pe care şi-a câştigat-o în opinia publică, prin cele ce s'au făcut până acum, căminul cultural, această instituţie inedită românească destinată unui mare viitor şi, în mod decisiv, izbutită.

D. prof. Gusti a citit în şedinţa de alaltăieri următoarea listă de donaţiuni, făcute căminelor culturale, pe care o reproduc în întregime: d. Gh. Crăciun, a donat suma de un milion de lei pentru satul tatălui său din jud. Covurlui; d. dr. Simian suma de patru sute de mii lei pentru căminul cultural din Făureşti-Vâlcea; părintele Zaberga din Iugoslavia o mare clădire în com. Prilipeţi-Caraş pentru căminul cultural; d-na şi d. Mitulescu au donat un milion de lei pentru căminul din Poenari-Vulpeşti (Ilfov); d. dr. Ştefan Ionescu un imobil la Câmpina pentru căminul cultural; d. general Scărişoreanu a dat trei sute mii lei pentru căminul cultural din com. Scărişoara; d. Burileanu o casă la Burila-Mare; d. Tache Protopopescu suma de patru sute mii lei pentru căminul cultural din Slatina; d. Petre Isvoranu un local cu teren la Turnu-Severin; d. general D. Popescu suma de o sută douăzeci de mii lei, un început pentru căminul cultural din com. Cărbunesti.

Cine citeşte lista de mai sus nu poate — încăodată — să nu aibă un profund sentiment de reconfortare. Sume atât de mari donate exclusiv pentru întărirea căminului cultural, arată ceva din efectele adânci de convingere pe care le-a avut, în toate spiritele conştiente acest „organ de execuţie al întregei acestei uriaşe activităţi a „Serviciului social" care este căminul cultural. Intregul complex de realizări de până acum, bazele de doctrină şi ştiinţă pe care este solid aşezată această nouă instituţie a satului, organizarea robustă şi integrală a acţiunii de ridicare a satului prin crearea serviciului social, iată condiţiile din care, în mod firesc, nasc stările de spirit de devoţiune intereselor colective manifestate în aceste gesturi de o frumuseţe morală atât de mare, cum sunt donaţiile de mai sus.

Nu este, deci, vorba nici decum de gesturi izolate, de manifestări pur sentimentale, ci de o adevărată stare de spirit. **Acesta e faptul important.**

Una din ideile cele mai fecunde care se puteau pune la baza organizării căminului cultural, şi care dela început au dat roadele cele mai frumoase, este aceia de a fi statuat concursul la acţiunea căminului, a „fiilor satului, răspândiţi prin ţară". Această ideie arată întâi o cunoaştere a condiţiilor sufleteşti cele mai intime ale societăţii noastre în care acea durere a dezrădăcinării — subiect permanent al literaturii româneşti — s'a simţit necontenit în spiritul păturii conducătoare, de origină rurală. Participarea fiilor satului, oriunde s'ar găsi ei, la acţiunea pe care căminul din satul lor de obârşie o duce pentru a sprijini pe cei rămaşi acolo, postulată formal în legea acestor cămine, denotă o fericită intuiţie practică şi o viziune superioară, în creatorii şi doctrinarii căminului cultural. Ea rezolvă în sufletul acestor fii ai satului o stare de suflet, satisface o lipsă, calmează un contrast — simţământul de dezrădăcinare — şi în acelaş timp aduce la moara marei acţiuni pentru ridicarea ţărănimii, o forţă dintre cele mai profund sincere. Donatorii ale căror nume d. prof. Gusti le-a citat cu omagii în şedinţa de alaltăieri sunt, fără îndoială, cu toţii fericiţi de a fi găsit modul (în deplină încredere că sămânţa darului cade pe un teren îngrijit de astă dată de o oştire întreagă de grădinari, de membrii serviciului social) de a veni în sprijinul satelor lor de obârşie şi opincei dela care cu toţii ne tragem.

Iată care este momentul de politică socială al României, cel mai profund ca semnificaţie, astăzi: căminul cultural; iată care este calea organică de a lucra pentru marea solidaritate a naţiunii, pentru rezolvarea acelei maxime probleme româneşti a ţărănimei.

Dragoş Vrânceanu

Mişu

In loc să încep a însăila rândurile astea, ar fi trebuit acum să mă scobor în beciu, să văd ce mai face. Poate a murit... Dar de ieri după-amiază, când l-am găsit ghemuit într'un colţ, pe aşternutul lui de paie acoperit cu cearşafuri de ziare vechi, cu ochii duşi în fundul capului, pierdut, nu mai am tăria să-l revăd. N'a lipsit mult, întâlnindu-i apele turburi din ochi, luminate altădată ca două agate verzui, să mă năpădească plânsul.

Mişu, motanul nostru care ne inveselea plictisul zilelor posomorite, e bolnav. O maşină, sau poate cineva cu un ciomag i-a rupt şalele, de abia s'a mai putut târî până îndreptul porţii, trăgând după el jumătatea moartă a trupului, ca pe-o otreapă netrebnică... Nu era un motan de rasă, sau prea frumos; dar capul lui bălţat cu breton negru despicat pe frunte în două bucle, urechile delicate cât două degetele de mănuşe, privirea blândă, botul fin din care limba-i atârna adesea ca o floricică de măceş... Şi prietenos, şi bun... Degeaba spune Lafontaine în fabulele sale despre blândeţea ipocrită a pisicii care nu se leagă de casa omului decât din viclenie; şi degeaba a scris Descartes că lighioanele n'au suflet. De l-ar vedea, filosoful acesta trist, pe bietul Mişu...

Da! Dobitoacele au o conştiinţă, iar darul lor de-a presimţi e un mister al fiinţei lor netălmăcite In vremea din urmă, Mişu era trist Nu se mai juca cu mine. Nu mai venea să s'aşeze sus pe masă şi să toarcă în timp ce eu scriam. Nu-mi mai eşia înainte tăvălindu-se de bucurie, când veneam dela şcoală Dimineaţa, când îmi trăgeam cioraplii, nu se mai lăsa să-i văr unul pe după cap, ca să umble apoi deandaratelea prin odaie ca o altă dihanie... „Când o să-ţi vie minte la cap, omule?".. Mă certa cucoana, dar noi petreceam înainte. Şi acum, atât de neputincios şi părăsit, jos în culcuşul lui din beciu, de unde nu se mai poate urni...

Mişule, eu nu mai am tăria de suflet să scobor scara la tine în beciu. Tragedia vieţii tale, a fost mai crudă decât a mea. Am poruncit să-ţi schimbe cearşafurile de hârtie cât mai des, să nu-ţi lipsească apa, unica ta alinare. Cineva m'a îndemnat să-ţi dau otravă. Tie, prietenul, tovarăşul meu de nenorociri în vremea când nu mă puteam urni ca şi tine... „Staţi de vorbă cu dobitoacele cu patru picioare sau zburătoare". scrie în cartea lui Iov cel care a zăcut pe gunoaie, plin de bube.. Când eram copil, Mişule, pe zaplazul curţii noastre s'a ivit o arătare fioroasă: o pisică bălţată ca şi tine, mugind de durere, s'a oprit o clipă pe creasta gardului, şapoi s'a rostogolit ca o cârpă în ţărână... Purta înfipt în grebăn un cuţit cu care scăpase dela experienţa domnului Adolf, doctorandul Pe urmă, domnul Adolf s'a făcut medic. Avea o firmă mare, ca la băcănie, pe care scria că lecuieşte pistruii de pe faţă, zbârciturile de sub guşă, osânza de pe pântece...

L-aşi chema să te izbăvească el de dureri, dar a murit demult şi dânsul.

Joachim Botez

Despre activitatea străjerească în şcoli

de I. CONST. VEDEA

In articolul meu *„Observaţiuni privitoare la activitatea străjerească în şcoli,* publicat în *„Curentul"* Nr. 3899 din 7 Dec. crt., am relatat o serie de fapte cari arată că nu toţi directorii de şcoli îş fac faţă de străjerie datorita cu dragoste sincertate şi spirit obiectiv şi propuneam în concluzie o cât mai strictă supraveghere pentru a se înlătura fluza sau aparenţele unei lipse de răspundere. Această propunere ne duce în mod firesc la întrebarea: este sau nu pentru profesor străjeria obligatorie? Trebue să recunoaştem că este mult mai greu decât s'ar crede darea unui răspuns cât mai nimerit la această întrebare. De aceea chestiunea cată a fi desbătută cât mai larg.

Straja ţării nu pare să fi rezolvat în mod afirmativ această problemă pentru motivul binecuvântat că străjeria este o mişcare tinerească spontană nu ordonată. Straja ţării a înţeles că fiinţează nu ca factor creator ci ca organ suprem de coordonare. Ea nu anticipează nimic ci numai orientează pe căile bune ceeace trăeşte şi lucrează. Ea îndeplineşte oficiu de captare şi de cât mai folositoare utilizare a resurselor sufleteşti. Deci rolul ei nu a fost şi nu este acela de a ordona o renovare generală în viaţa tineretului, ci acela de a guverna o stare de spirit, un suflu aproape unanim de avânt şi tinereţe ce se reversă peste suflete. Străjeria primeşte cu dragoste protegătoare pe orice se declară adeptul ei, fiu ordonă nimănui să se încadreze în spiritul ei, dar pretinde că din momentul în care, nesilit de nimeni şi de nimic, te-ai înrolat în mişcare, eşti dator să lucrezi cu dragoste şi disciplină.

Ministerul educaţiei naţionale, de altă parte raţioncază altfel. E de netăgăduit, şi-a zis cred ministerul, că mişcarea străjerească s'a format prin generaţie spontană dar nu interesează atât originea cât utilitatea ei. Ca atare, socotind-o neînchipuit de folositoare pentru tineretul şcolar a decretat-o obligatorie şi pentru membrii corpului didactic de toate gradele. Dar considerând pentru profesor străjeria ca o obligaţie aferentă profesiunii sale, ministerul s'a ferit să dea aceste obligaţii un caracter absolut, întrucât a ţinut să respecte şi concepţia prin care Straja Ţării a definit această mişcare. De aceea ministerul a dat dispoziţiuni generale şi categorice dar a lăsat totuşi pentru director posibilităţi de interpretări cu efect atenuant în ceeace priveşte aplicarea lor. Numai aşa se explică de ce un profesor chemat la cursul de iniţiere de 2-3 ori până azi îşi permite să refuze de a merge şi să afecteze atitudini de imunitate emotivă, indiferenţă girată fireşte de manifestările de tandreţe ale directorului său. Numai aşa se explică de ce unii profesori cu viaţa mângâiată de aceeaşi dulce soartă hărăzită de afectiunea larg binefăcătoare a directorilor respectivi, nu sunt propuşi pentru a urma aceste cursuri dacă ei nu vor, deşi refuzul lor îşi creează motivarea numai în tăcerea şi părtinitoarea bunăvoinţă a directorilor în cauză. Dacă iarăşi străjeria ar fi pentru profesori de strictă obligativitate, deşi sunt multe ordine şi decizii în acest sens, nu s'ar ma face la unele şcoli coborîrea pavilionului la orele 11 în loc de ora 1. Anul trecut când încă străjeria era obligatorie prin lege, s'a putut întâmpla ca la un liceu de fete directoarea să lase în nenumărate rânduri în seama servitorului ridicarea şi coborîrea pavilionului. Cred că nici astăzi n'ar fi târziu dacă s'ar pedepsi cu exemplaritatea cuvenită această ruşine adusă străjeriei şi şcoale româneşti.

Se mai adaogă la acestea o altă chestiune şi anume: străjeria se deosebeşte prin aceea mai ales că are un caracter eminamente naţional şi ca scop şi ca elemente de realizare, cu alte cuvinte ea se face de români. Fireşte, că nu trebue să mergem cu deea, până la a considera român numai pe acei al căror nume se termină în *escu.* Avem slavă Domnului foarte mulţi buni români ale căror nume nu sunt în conformitate sonoră cu acest tipar Dar găsim că nu este bine ca să poată fi cineva onorat cu demnitatea de comandant de legiune când soţia lui abia poate să articuleze o românească monosilabică şi schimonosită şi când, mai ales el, se exprimă aproximativ româneşte

In altă ordine de idei, mişcarea străjerească prin însăşi definiţia generei sale nu este de natură intelectuală ci afectivă. O astfel de instituţie caută în primul rând să inspire încrederea deplină în conducătorii ei In această privinţă e ştiut de toată lumea că Straja Ţării a căutat şi a isbutit să inspire cu prisosinţă în toate ramurile sale de activitate toată încrederea posibilă. Sunt totuşi unele cazuri, foarte rare e drept, şi cu caracter oarecum local, cari lasă să se proecteze o slabă penumbră pe acest fond de perfecţiune morală. Să luăm de pildă faptul următor: se ştie că dacă un profesor este comandant de legiune pentrucă să i se dea timpul necesar de a-şi îndeplini cum se cade distinsa misiune cu care această demnitate l-a onorat, el se poate degreva chiar de toate orele catedre sale. Prin urmare este un adevăr cu autoritatea de lucru judecat că nu poţi fi în acelaş timp şi profesor şi comandant de legiune In acest caz ne întrebăm cu uimirea cuvenită cum poate fi cineva în acelaş timp şi profesor (15 ore), şi preot, şi subdirector de internat şi comandant de legiune? Demnitarul despre care vorbesc este fără îndoială un om de inimă, inteligent şi foarte înţeleg cum poate avea cineva apregătit Dar mi-e cu neputinţă să tâta puterea de muncă şi cum poate îndeplini toate aceste funcţiuni odată? Fireşte perspectivele de surmenaj îl privesc personal pe demnitarul nostru, ca şi alte riscuri, dar după câte am învăţat şi ştim misiunea de comandant de legiune străjerească cere foarte multă muncă Cred ma degrabă că prin vreun procedeu de miraculoasă simplificare, Sfinţia Sa d. comandant al legiunei a ajuns să înfăptuiască această titanică realizare. (Să îndeplineşti în acelaş timp cum trebue patru funcţiuni este un fapt, care credem, de pe acum poate fi socotit ca înfrat în storie).

In sfârşit ultima chestiune ce mai trebuie pe larg discutată e partea materială Dacă ar fi să ne păstrăm pe linia strictă a raţionamentelor şi deduceţilor făcute până acum această întrebare plasată în cadrul unor manifestări de ordin idealist ar părea că face notă discordantă. Este adevărat că mişcare astrăjerească, fiind prin scopul şi năzuinţele e, a-

(Continuare în pag. II-a)

SERIA IV-a

BON Nr. 1

Pentru participarea la tragerea poliței de asigurare din ziua de Duminică 26 Martie 1939

Numele și pronumele ....

Adresa: ....

Comuna .... *Județul* ....

Expedierea bonurilor se va face direct Societății Cooperative de Asigurări „VULTURUL", București, B-dul Elisabeta Nr. 55, parter.

Festivalul dela Teatrul Național

In cadrul marilor serbări ce s'au desfășurat Luni, cu prilejul aniversării Constituției, a avut loc la Teatrul Național din Capitală, la orele 15.15, un frumos festival artistic.

Solemnitatea s'a deschis prin intonarea Imnului Regal, ascultat în picioare de întreaga asistență formată din membrii guvernului, fruntașii Frontului Renașterii Naționale și un numeros public care umplea marea sală a Teatrului Național până la ultimul loc.

D. N. DAVIDESCU, secretarul general al ministerului artelor și cultelor a rostit o conferință vorbind despre „Constituția Regelui Carol II". D-sa a făcut un scurt istoric al împrejurărilor în care a fost adresată către poporul românesc proclamația M. S. Regelui, prin care se anunța o nouă așezare politică a țării, pentru binele și salvarea ei.

Constituția pe care Suveranul a promulgat-o în ziua de 27 Februarie 1938, cu libera și entuziasta învoire a întregului neam românesc, a marcat începutul unei ere noui pentru Țara românească. S'a pus, odată pentru totdeauna capăt fanatismului politicianist român, introducându-se o serie de măsuri menite să întroneze cinstea și dragostea de țară desinteresată în viața noastră publică.

D. N. DAVIDESCU schițează apoi, în linii generale, noulle principii introduse în „Constituția Regele Carol II-lea" și arată cum, dela promulgarea ei, guvernul, investit cu atributele puterii executive de către M. S. Regele, a purces la elaborarea legilor și regulamentelor necesare pentru așezarea Statului român pe noile temelii. Svârcolirile zadarnice ale partidelor politice desființate s'au potolit și Frontul Renașterii Naționale, întemeiat în Decembrie 1938, ca organism politic legal și unic, este astăzi isvorul de unde vor eși energiile constructive ale statului nostru reînoit.

Constituția cea nouă are pecetia naționalismului și în spiritul acestui suprem postulat se lucrează fără preget spre întărirea României și a prestigiului ei.

Se cuvine deci, într'un sincer elan, astăzi, la prima etapă de la instaurarea acestei Constituții, să aclamăm pe înțeleptul și marele nostru Rege și să strigăm într'un glas: Trăiască M. S. Regele Carol II! (Aplauze nesfârșite acoperă aceste cuvinte. Intreaga asistență, în picioare aclamă pe Suveran).

★

A urmat apoi un reușit program

TELEGRAMA DE OMAGIU

M. S. REGELUI

Direcția generală a Teatrelor și Operelor a trimis o telegramă omagială M. S. Regelui Carol al II-lea ocrotitor al Artelor.

★

Festivitatea s'a terminat la orele 16, cu Imnul Regal.

Despre activitatea străjerească în școli

(Continuare din pag. I-a)

ciată marilor aspirațiuni naționale și creștine, cheamă și primește în rândurile ei numai pe acei cari niciodată nu pornesc la drum socotind câștigul fiecărui pas. Devotament, sinceritate, corectitudine, disciplină iată ce pe lângă deviză formează vocabularul programatic de mare preț al străjerului și mai ales al comandantului său care trebue să fie cea mai autentică întruchipare a purității morale. Ținta mișcării este realizarea acestor imperative, drumul pe care totul se săvârșeste este idealismul. Și totuși sunt unele fapte cari ne autorizează să admitem că munca străjerească oricât de pasionată ar fi ea nu e în discordanță categorică cu ideea sau cu posibilitatea de folos material. Profesorii, de ex., cari sunt detașați la Straja Țării au după câte știm salarii cel puțin îndoite decât ale noastre. Foarte bine și foarte meritat. Fiecare să-și primească tratamentul după funcțiune și rang. Iată asa dar numai un exemplu care ne autorizează să considerăm principiu restabilit că națiunea de muncă străjerească se poate foarte bine armoniza cu ideea de recompensă materială. Se înțelege dela sine că pentruca cineva să poată fi considerat folositor străjeriei prin munca lui trebuie neapărat să fie comandant străjer. In unele școli unde se obicinuiește a se plăti de câteva comitete școlare activitatea străjerească sub formă de ore suplimentare, se produce o afluență, un fel de supralicitație de... pasionați, și atunci directorii (unii) neavând semne exterioare sigure după care să verifice coeficientul de pasiune al fiecăruia, alege după... apreciere. Sunt profesori bătrâni și chiar tineri cari constatând cu fericire că, cu puțină bunăvoință din partea directorilor respectivi străjeria poate să le renteze, sunt gata la muncă dar când e vorba să fie trimiși la cursurile de inițiere străjerească ei răspund că sunt suferinzi... alții, clătinând melancolic din cap argumentează cu părul cărunt sau albit că vârsta le-a devastat toată vigoarea organică și sufletească. Când însă acești cufundați în amurgul vieții, sunt poftiți să-și depună cota de muncă... plătită, atunci printr'un proces de subită revelație ei constată că s'au înșelat amar asupra lipsei de vigoare și pornind voios la lucru, în orele de străjerie, începe fiecare cu specialitatea lui: d. Cutare, profesor de filozofie (și care acum nu mai e suferind!) face educație morală cum făcea la orele de etică... d. Cutare, preot (iarăși însănătoșat) face educație religioasă adică o altă oră de religie... Acești pasionați de munca străjerească nu vor să urmeze cursurile de inițiere și ceeace e mai dureros cea mai mare parte din ei nu asistă la nicio ridicare și la nicio coborîre, de pavilion... Și pentruca elanul lor (cu funcțiune specială) să nu stea în repaos ei fac ore suplimentare. In această privință socotesc că o decizie de strictă interpretare ar fi foarte bine venită.

Un fapt care deasemenea nu trebue să mai dăinuiască este acesta. Unii directori se mulțumesc să aibă la o școală cu 10—11 clase numai 4—5 comandanți cred că ar fi bine ca o școală să aibă cel puțin 12 comandanți recrutați în primul rând dintre prefesorii titulari ai școalei aceasta bineînțeles pentru avantagiul continuității. Orice profesor poate să urmeze cursurile de inițiere, numai să vreo. Socotesc însă că profesorii ar trebui propuși și chemați la aceste cursuri în serii organizate după vârste. De ex. în Octombrie să fie chemați cei între 35—40 ani, în Noembrie cei între 30—35 ani, în Decembrie cei între 28—30 de ani, în Ianuarie 26—28 de ani, în Martie 40—45, Aprilie 45—50 și în Maiu dela 50—52 de ani. Pe lângă aceasta trebue să observăm că nu sunt de ajuns numai trei centre de inițiere. Credem că e bine ca să se înființeze în fiecare ținut câte un centru de inițiere. Așa dar toți profesorii ar trebui inițiați la cursurile de inițiere.

Nu mai e de actualitate împărțirea în două categorii: profesori și comandanți. Iși poate închipui oricine ce scenă lipsită de seriozitate s'ar petrece când, venind în clasă un inspector sau un comandant, profesorul pentrucă nu a făcut cursul de inițiere să fie silit să ordone unui elev să dea raportul (școala fiind străjerită) iar el să asiste ca spectator al lucrurilor.

In sfârșit, cred că ar fi nimerit să se creeze pentru elevii cari s'au distins la străjerie, oarecum un regim de favoare. Purtarea ireproșabilă, spiritul de exemplară discipilnă și punctualitate în executare să creeze pentru străjer un titlu de laudă și distincție care să-i compenseze unele lipsuri la învățătură sau să-i dea drept de prioritate la clasificație față de situații egale sau apropiate. In aceeași ordine de idei, îmi i-au îngăduința să supun aprecierii Onor. Ministerului educației naționale o altă stare de lucruri și o propunere.

S'a pus, cu drept cuvânt, mare preț pe educația morală a tineretului. Ne-au sosit și ne sosesc mereu ordine și decizii cari socotesc calitățile morale mai presus de orice alte însușiri. In viața socială se simte la fiecare pas nevoie de oameni cu suflet ales capabili de pasiune și devotament, cu conștiința nepătată cu nimic. De aceea cred că ar fi foarte folositor ca să se aplice în toate domeniile celor de o netăgăduită valoare morală, un regim de favoare. In practica de azi cel mai cuminte elev de liceu poate rămâne foarte ușor repetent dacă, fiind corigent la trei materii, unul din profesori nu se îndură să-i dea drumul. La bacalaureat nu s'a întrebat poate niciodată ce purtare a avut cutare candidat în cei opt ani de școală. La examenele de capacitate pentru profesorii secundari președintele și membrii comisiei își fac datoria cu o răceală de sfinx: candidatul care la una din probe n'a obținut media 7,50 e declarat respins. Câți dintre aceștia în anii lor de suplinire nu ș'-au făcut datoria cu dragoste și devotament? Câți din acești cruciați ai nenorocului nu au practicat apostolatul în forma cea mai înnaltă, cea mai neprecupețită și mai pilduitoare!

In genere, socotesc că încurajarea prin recompensă fie materială fie morală ar constitui o practică și în unele cazuri un corectiv cu efecte minunate. Să nu credem prea mult în geneza metafizică a sentimentelor noastre morale. Sufletul omenesc este în mod fatal un mare calculator de foloase. El face în stil platonic sau vizibil negustorie în fiecare clipă: dă fapte bune ca să primească în schimb recompense, laude, distincțiuni ș. a.

Nimic nu se pierde: principiul circulației materiei guvernează și viața sufletească. De asemenea e o iluzie să credem că verdictul pe care conștiința îl aplică răului sau, anticipat, ispitei de a face răul e de natură metafizică. Conștiința morală a celui care a făcut răul, suspină torturată nu de regretul pentru răul sau păcatul comis. Acest suspin al conștiinței frământate e în realitate refrenul unei dureri confuze și căința nu e decât neliniștea cauzată de teama sancțiunii. In fond, remușcarea sau elanul hedonic sunt efectele provocate de stările difuze ale căror cauze sunt pentru unii frica de pedeapsă iar pentru alții bucuria ce se radiază în conștiința la gândul că fapta bună va fi răsplătită sau cel puțin lăudată. Această veselie morală străbate toate sectoarele ființei făptuitorului de bine se proectează în afară travestită și ni se arată sub formă de idealism.

I. Const. Vedea

CARNETUL ZILEI

Cronica muzicală

Simfonia 8-a de A. Bruckner. — Ginette Neveu

D. I. Perlea a avut nimerita idee de a ne aduce în primă audiție *Simfonia a 8-a* în *do minor* de *Anton Bruckner*.

Nimeni nu are mai multă autoritate ca d-sa să ne tălmăcească frumusețile inegale ale acestei muzici — să lumineze cu inteligența conducerii sale arhitecturile ei grandioase, dar confuze, să facă un tot organic din acest material nespus de bogat care însă privit de aproape, fără o călăuză expertă ca d-sa în lipsa perspective necesare apare ca un massiv de munți păduroși și haotici, ale căru adevărate proporții armonioase sunt greu de deslușit. O sensibilitate, o parte de ereditate germanică specială, îi dă apoi d-lui Perlea facultățile acelea ce-l apropie cu mintea și cu sufletul de polifoniile stufoase care pentru un latin sadea ar părea inextricabile. In tumultul de voci ce vin și se încrucișează din depărtare — îngânăr de povești, cânt din popor psalmodie cucernică, zvon de vânător, suflu epic, toate izvorâte parcă din fermecătoarea lume bătrână a codrului german — conducătorul nostru este ca acasă la el. E identificat adânc cu acest fel de a simți și de a se exprima. Ca și la simfoniile emulului lui *Bruckner*, ca și la *Gustav Mahler, d. Perlea* pare cu atât mai convins și mai stăpân cu cât planurile vastei polifonii se complică mai mult. In astfel de lucrări se străvede autenticul, admirabilul d-sale fond muzical. Așia spune mai mult: Numai cu astfel de interpreți, animați de suflul propriu al operei, pregătiți prin însăși firea și educația lor s'o trăiască — putem să ne apropiem și noi străinii, de revelația aceasta eminamente germanică, așa de puțin și de rău înțeleasă peste granițele țării de obârșie.

Orchestra Filarmonicei noastre nu are desigur elemente tot atât de perfecte ca marile orchestre din Germania — mai cu seamă la instrumentele de alamă — astfel ca toată măreția toată puritatea unor culmi sonore să fie pusă în valoarea cuvenită. Dar nu cred că fie și celui mai ilustru „Kapellmaestru" îi va fi fost dat să depene mai deslușit decât d-lui Perlea firul încurcat din caerul gândirei lui Bruckner.

Intrebuințând formulele și procedeele lui *R. Wagner*, transmutând din drama muzicală a acestuia nu numai litera, dar și spiritul ei, simfonia organistului austriac n'a câștigat în logică și coherență — totuș — și aici e miracolul — a rămas originală.

E o prejudecată falsă că Bruckner amintește mereu de Wagner. Toate ideile îi aparțin. Numai atmosfera orchestrală, mai adesea ca acea armonică, împărtășește farmecele colorate și armonice ale vrăjitorului din Bayreuth. Cu cât mai personal ne pare autorul acestoralalte *nouă muze beethoveniene* și al frumosului *Te Deum*, decât *Brahms*, atât de admirat în deosebi, care însă în simfoniile lui mai ordonate nu face totuși decât să calce exact pe urmele lui *Beethoven* și *Mendelssohn*, neinventând nimic nici ca plan, nici în armonie, nici în orchestră.

Grea de asimilat pentru un auditor negerman, mai cu seamă pentru unul az de nepregătit ca al nostru, muzica lui Bruckner acum a fost toată vremea ascultată cu atenție, cu încordare chiar.

Oboseala ce se vădea la *Romantica*, la a 7-a de acelaș autor — era înlocuită cu un respectuos, dacă nu chiar cu un pasionat interes.

Meritul principal al acestei revelațiuni ce mai schimbă ceva în atmosfera obicinuită dela noi, îi revine d-lui Perlea căruia suntem bucuroși să-i aducem de astădată omagiul nostru. In special *Scherzo*-ul ne-a adus o desfătare totală — aerian, poetic și unitar de puternic — ni s'a părut una din paginile înaripate de proporțiile cele mai fericite...

In *concertul de Beethoven*, tânăra violonistă franceză *Ginette Neveu* a repurtat un adevărat triumf de public.

O critică mai pedantă, ce ține seama de efectul asupra sălii, dar vrea să rămână lucidă și cumpănită, va face partea cuvenită frumuseții cuceritoare a muzicei acesteia în sine, a virtuozității bărbătești strălucite și impresionante pe care a dovedit-o o solistă atât de fragedă ca vârstă dacă nu ca înfățișare — dar va aduce oarecari rezerve asupra unei adâncimi de concepție a unei maturități de gândire personală pe cari dealminteri nici n'ar fi firesc să le aibă la mai puțin de douăzeci de ani d-ra *Ginette Neveu*.

De aceea, ce am găsit mai remarcabil în execuția d-sale au fost *Cadențele lui Kreisler.*

Artista franceză are un fel de a cânta viril, viguros, aspru câteodată chiar în sunet și atac — care e mai curând germanic. Ca să zicem așa, d-sa ne amintește mai mult de un K. Flesch sau de un A. Busch de cât de un J. Thibaud.

E aceasta ceva congenital sau se datorește formației d-sale? O anumită lipsă de grație și eleganță fluidă — și de seninătate (care nu are nimic a face cu școala) a deservit-o și în *concerto-ul de Mozart* cu care și-a început recitalul din sala Dalles. Insuși acest concerto în *sol major* (Köchel 216) pe care *Th. de Wyzeva* și *G. de Saint-Foix* îl socotesc ca pe unul dintre cele mai importante rămase dela Mozart, noi nu parvenim să-i îndrăgim prea mult — plin de clișee și atât de simplist în repetițiile lui, cum e. Dar și aici condimentele au fost mai savuroase de cât bucata — cadențele mai strălucite de cât părțile în sine. Virilitatea și muzicalitatea autentică a violonistei și-au găsit un târâm mult mai prielnic în câteva părți din *Suita în si minor* de *J. S. Bach* ce ne-au mulțumit pe deplin și au electrizat și publicul. Piesele de dessert și de acrobație, prelungite cu mai multe suplimente la sfârșitul programului, au fost călduros și zgomotos gustate.

Aci, cu drept cuvânt d-ra Neveu e admirabilă. Sonoritatea învăluitoare, metalică, temperamentul năvalnic în ofensivă continuă, un mecanism nu numai uluitor dar și adequat acelor accente țigănești și lăutărești ce se cer într'o bucată — ca *Zigeunerweisen*" de *Sarazate*, noblețea **și puterea** din *variațiunile pe o temă de Corelli, poezia* în acute surdinate din apocrifa *Nocturnă* de *Chopin*, **fără** a mai vorbi de celelalte:

Melodie de *Gluck, Capriccio* (9) de *Paganini, La Capriccieuse* de *Elgar*, etc., toate, progresiv au contribuit la un entuziasm ce a devenit până la urmă delirant.

Sperăm că după ce a cucerit auzul, văzul și sufletele bucureștenilor — în acești doi ani din urmă — d-ra Neveu, mare și legitimă propagandistă pentru țara d-sale, va reveni cât de adesea la noi — și de sigur cu facultățile sporite și afinate încă ale unui temperament, al unei firi excepționale.

Em. Ciomac

Manuscrisele lui Montesquieu au fost vândute cu 669.300 franci

La Hotel Drouot, la Paris, s'a făcut zilele trecute o licitație senzațională.

După ce s'a adjudecat cu 13.000 franci o culegere de „Melanges" compusă din piese în parte scrise de Montesquieu, faimoasele „Lettres Persannes" au fost achiziționate pentru suma de 16.500 franci de d. Gerard de Berny, senator. Cu un cec de 20.000 franci, d. Schumann deputat, a luat „Voyages" *amintirile unei călătorii prin Austria, Ungaria, Italia, Germania și Olanda.*

O nervozitate firească s'a iscat în sală când s'a licitat pentru 100.000 franci, „Réflexions et Pensées", *prețioasă colecțiune de 2250 articole dintre cari 1200 de mâna lui Montesquieu. Pentru 101.000 fr. manuscrisul este adjudecat Bibliotecii Naționale în contul Bibliotecei Municipale din Bordeaux.*

Dar iată momentul patetic. Cu mănuși albe, comisionarii duc pe tăvi de lac, manuscrisul faimoasei opere „Esprit des Lois", de 780 pagini scrise de mâna lui Montesquieu.

Licitația începe cu 400.000 franci. Nici un murmur. Cu un gest discret, d. Julien Cain, administratorul general al Bibliotecii Naționale oferă 1000 franci în plus. Victorie! Manuscrisul e adjudecat pentru 401.000 franci Bibliotecii naționale. Aplauze unanime. D. Cain respiră. Vânzarea s'a terminat.

O expoziție interesantă

Librăria de artă „HASEFER" în continuarea prezentării talentelor de seamă, anunță deschiderea expoziției de pictură a mult talentatului pictor **Alexandru Ciucurencu.**

Vernisajul acestei interesante expoziții va avea loc Duminică în 12 Martie curent, orele 11 dimineața în sala Librăriei de Artă din strada Eugen Carada 7.

„CUGETAREA" GEORGESCU - DELAFRAS

a lansat noutățile

ZDROBOLEANCA

roman străjeresc de EUGEN ISPIR

Fericirea de a trăi

de SIR JOHN LUBBOCK

în românește de Al. Lascarov-Moldovanu

„Revue de Transylvanie"

Publicația clujeană „Revue de Transylvanie", *fondată de d. prof.* Silviu Dragomir, *acum ministru al minorităților, și condusă de d. prof.* Ioachim Crăciun *dela Universitatea din Cluj, ni se prezintă și de astă dată (no. 3—4 din 1938), sub o formă cât se poate de sărbătorească și de bogată.*

In fruntea numărului e un articol omagial, închinat marei „Regine Maria a României", scris cu multă căldură și cu unele știri inedite, de d. prof. Em. Panaitescu *dela Universitatea din Cluj, directorul școalei române din Roma. D. prof.* I. Chinezu *semnează un studiu despre „Octavian Goga, poet al destinului românesc", iar d. prof.* Horia Teculescu *dela Sighișoara, un studiu despre „Octavian Goga, omul politic".*

„Cartea românească în decursul veacurilor", de d. I. Crăciun, *e un scurt istoric asupra cărții noastre în trecut, în linii comparative cu istoria cărții la alte popoare. Cele zece planșe reproduse în negru ar fi avut un efect deosebit mai ales asupra străinătății, dacă ar fi fost redate în culorile originalelor.*

Articolul d-lui L. Someșan, *intitulat* „Rolul factorilor geografici în evoluția istorică a populării Câmpiei Tisei", *ne arată împrejurările geografice care au oprit granița etnică a neamului nostru acolo unde este acum, care numai din cauza mlaștinilor imense de altădată ale Tisei n'a putut ajunge, în mod firesc, până la țărmurile acestui râu. Hărțile anexate, dintre cari una în culori, pot convinge pe oricine despre punctul de vedere aproape senzațional al autorului.*

E revelator articolul d-lui R. Meitani, *conferențiar la Universitatea din București, asupra „Tratatului pentru protecția minorităților", impus în 1919 țării noastre sub anumite presiuni și după multe tribulații.*

„Maramureșul, țara vechilor voevozi români și regiune de turism", descris de d. Valeriu Pușcariu, *va impresiona pe mulți, iar articolul d-lui* G. Sofronie, *profesor la facultatea de drept din Cluj, o „Scurtă privire asupra relațiilor dintre România și comisiunea europeană a Dunării", e o clară viziune asupra problemei dunărene, soluționată în cele din urmă în mod favorabil pentru noi.*

In „Noi discuțiuni asupra arhitecturii în lemn din Transilvania", d. C. Petranu, *profesor la facultatea de litere, ne dovedește încă odată, cu probe din autori străini, veracitatea celor susținute de d-sa mai demult asupra valorii și autohtoniei stilului bisericilor noastre de lemn din Transilvania*

Senzația numărului prezent o formează „Harta etnografică a României pe baza recensământului din 1930", de d. V. Meruțiu, *profesor de geografie la universitatea din Cluj, care va trebui răspândită mai ales în țările, unde numărul covârșitor al românilor în noile provincii mai este încă contestat.*

Seria articolelor o încheie d. P. Bănescu, *care ne prezintă „Noul regim al minorităților din România" în urma creierii comisariatului (acum ministerul) minorităților.*

La „Note" se publică „Polemica asupra originei românilor" a d-lui prof. Paul Henry *dela universitatea din Clermont-Ferrand (Franța), asupra unui studiu tendențios al d-lui* L. Tamás *dela Budapesta, în legătură cu originea și continuitatea Românilor în Dacia. D.* I. Crăciun *ne dă câteva pagini comemorative asupra „Răscoalei dela Bobâlna" (1437-1438) împotriva nobilimei maghiare, cu ocazia împlinirii a 500 de ani, iar d.* P. Petrinca *ne atrage atenția asupra „Răscolei mute din Ungaria" de acum, adecă asupra atitudinei pasive protestatoare a țărănimii maghiare față de conducătorii politici latifundiari din țara vecină". „Românii din Bihor" sunt prezentați într'un bine închegat mănunchiu geografic, etnic, cultural, etc., de d.* Ștefan Pascu. *Iar d-nii* R. I. Fodor *și cineva care iscălește* G. P. *resping primul asertiunile „D-lui St. Bölöni asupra minorităților din România", iar al doilea „Metoda istorică a d-lui Domanowsky", îndreptate împotriva noastră.*

Recenziile *asupra mai multor cărți românești, germane și italiene, sunt făcute de d-nii* I. Crăciun, I. Moga, N. Al. Rădulescu A. Decei, O. Boitoș, C. Petranu *și* V. Pușcariu.

Necrologul dela sfârșitul revistei, scris de d. I. Crăciun, *despre „Mareșalul Alexandru Averescu" e duios, veridic și simțit.*

Programele concertelor Borowsky

BOROWSKY

Suntem în măsură a comunica programele exacte ale ambelor concerte ce le va da BOROWSKY la noi:

Duminică 5 Martie, 11 dim.:

Bach-Toccata, 6 invențiuni și fantesia.

Beethoven-Sonata Waldstein.

Ravel-Le gibet și Toccata în mi.

Liszt-Consolation în re Carnaval de Pest.

Chopin-Fantezie, Impromptu și Scherzo.

Marți 7 Martie, 9 seara:

Bach, 4 Compozițiuni diferite.

Schumann, Carnavalul.

Prokofieff-Visions fugitives și Sarcasmes.

Strawinsky-Petrușca (finalul).

Liszt-Capriccio și Chopin-Berceuse, Balada No. 3 și Grande Polonais.

Citiți în fiecare zi:

MICA PUBLICITATE

In Editura **SOCEC** a apărut:

TITU MAIORESCU

Insemnări zilnice

Publicate cu introducere, note, facsimile și portrete de:

I. RĂDULESCU - POGONEANU

Una din cele mai senzaționale apariții din literatura noastră de memorii a fost desigur publicarea postumă a acestui jurnal intim ținut de marele critic dela vârsta de 13 ani până la maturitate. Senzațional fiindcă jurnalul autobiografic desvălue misterul care a învăluit o viață de om cu aparență olimpiană, dar în fond măcinată de suferinți fără număr pe care însă caracterul de fer și disciplina morală a criticului și omului de stat a știut să le disimuleze sub o mască seniorială de eleganță și obiectivitate.

SE GĂSEȘTE LA TOATE LIBRĂRIILE.

PROGRAMUL DE RADIO

Miercuri 1 Martie

1875 m. RADIO-ROMANIA 150 kw. 160 kHz.
364,5 m. BUCUREȘTI 12 kw. 823 kHz.

ORA DIMINEȚII

7: Deschiderea emisiunii.

— Concert de dimineață (discuri): **Ziare de dimineață, vals de Johan Strauss și Dynamiden, vals de Josef Strauss; Fantezie pe motive de Offenbach.**

— Gimnastică ritmică.

— Sfaturi gospodărești

— Continuarea concertului dimineții: Potpuriu de șlagăre de Spoliansky; Uvertură la „Branconierul" de Lortzing

— Sfaturi medicale.

— Inchiderea emisiunii.

12: Muzică variată (discuri): Pavane și Passepied din „Regele petrece" de Delibes (orch. simf. din Londra, dirij. de Collingwood); Arii din „Fedora" de Giordano și „Manon" de Massenet (voce Alfred Piccaver); Preludiu de Wood și Intermezzo de Coleridge-Taylor; Intermezzo din „Concertul rus" de Lalo și două cântece spaniole de Joaquin Nin (vioară: Miquel Candela); Potpuriu de valsuri de Chopin; Două arii din „Povestirile lui Hoffmann de Offenbach (voce: Julius Patzak); Potpuriu din „D-na Butterfly" de Pucini (orch. filarm. din Berlin, dirij. de Franz Reuss); Floare de lotus, vals de Linke; Moara de pe stâncă, uvertură de Reissiger (orch. Operii din Berlin, dirij. de Schmidt-Isserstedt).

13: Ora. Sport. Cota Dunării.

13.05: Concert de prânz. Orchestra de salon Radio, dirij. de Constantin Bobescu: Uvertură la „Nabucodonosor" de Verdi; Arleziana de Bizet; Pe o piață persană de Ketelbey; Romanță andaluză de Sarasate; Vals din baletul „Naila" de Delibes; Soldații pitici de Hans Loehr.

14: Spectacole.

14.10: Radio-jurnal.

14.30: Continuarea concertului Orchestrei de salon Radio: Prin țara lui Weber, potpuriu de Urbach; Potpuriu de șlagăre de Dostal.

15.10: Actualități.

18: Ora. Mersul vremii.

18.02: Concertul Fanfarei Școalei pregătitoare de ofițeri, cond. de cpt. Horia Pandrescu: Sambre et Meuse, marș de Planquette: Vals imperial de Johann Strauss; Uvertură la „Coțofana hoață" de Rossini; Concert pentru clarinet de Cavallini (solist: plut. Panait Anton); Seara pe deal, poem simfonic de căpitan Horceag (dirij. de autor); Fantezie din „Tosca" de Puccini aranjat de A. Becker.

19: Cronica artistică.

19,15: Istoria muzicii: Muzică din timpul celor trei regi al Franței: Louis XIV, Louis XV, Louis XVI; D-na Rosl Bauman-Rădulescu (voce), Vasile Jianu (flaut), Ion Fotino (violoncel) și Niculae Rădulescu (clavecin); Cuvânt introductiv; Compoziții de: Lully, Jean Ph. Rameau, Fr. Couperin, W. v. Gluck, Puccini, W. A. Mozart.

20.05: Prof. N. Cornățeanu, ministrul agriculturii și domeniilor: Nevoile agriculturii românești.

20,20: Concert de masă al Orchestrei Petrică Moțoi, transmis dela restaurantul „Mircea".

21: Portrete de compozitori: Schubert: Orchestra Radio, dirij. de Ion Ghiga; soliști: d-ra Maria Marinescu-Moreanu și Aurel Alexandrescu (voce), Al. Theodorescu (vioară) și Ion Filionescu (pian) Simfonia 5-a in si bemol major; D-ra Maria Marinescu-Moreanu (voce): 1. Moartea și fata; 2. Popas; 3. Regele ielelor; Al. Theodorescu (vioară) și Ion Filionescu (pian): Sonatină nr. 1 în re major; Aurel Alexandrescu (voce) 1. Solia dragostei; 2. Către Sylvia; 3. Poșta.

22: Radio jurnal (I): Sport.

22.15: Continuarea concertului „Schubert": I. Quartetul Radio (D. Teodoru vioară I, L. Boniș-vioara II. Ion Ghiga-violă și Th. Lupu-violoncel): Quartet în mi bemol. II. Orchestra Radio: Potpuriu din „Casa cu trei fete".

23: Radio jurnal (II).

23.15: Muzică de dans (discuri): Fox și Vals din filmul „Oglinda vieții" de Lang; Tango-bolero de Llossas și Două ghitare, tango de Leonardi; Greeri în iarbă, fox de Bucchholz și Dansul libelulelor, fox de Kalthoff; Bolivia și Secretul, tangouri argentiniene de Hellman; Stelele Broadway-ului, fox de Brown.

23 45: Jurnal pentru străinătate în limba franceză, germană și italiană.

Joi 2 Martie

1875 m. RADIO-ROMANIA 150 kw. 160 kHz.
364,5 m. BUCUREȘTI 12 kw. 823 KHz

ORA DIMINEȚII

7.00: Deschiderea emisiunii.

— Concert de dimineață (discuri): **Dolores, vals de Waldteufel și Mazurca de Strobl; Gavotă de Ganne și Serenadă de Pierné.**

— Gimnastică ritmică:

— Sfaturi gospodărești.

— Continuarea concertului dimineții, (discuri): Selecțiunii de melodii de Peck și Selecțiuni de melodii de Hedley; Uvertură la „Voevodul țiganilor", de Joh. Strauss.

— Sfaturi medicale.

— Inchiderea emisiunii.

12.00: ORA STRAJERILOR: (Ora de îndrumări străjerești):

I. — Preot Gheorghe Paschia: Pregătirea sufletească a străjerului pentru Sfintele Paști.

II. Muzică (discuri).

III. Prof. Nelu Ionescu: Cântecul sădirei pomilor.

IV. Prof. Eugen Ispir: Jurnalul străjerilor.

V. Muzică (discuri).

13.00: Ora. Sport. Cota Dunării.

13,05: Concert de prânz (discuri): Muzică românească: Ciocârlia (orch. Grigoraș Dinicu): Frusina și Ciobănașul, aranjate de Simeon Niculescu (voce: Aurel Alexandrescu); Cureaua și cazacul, jocuri naționale; Dragu nenii Mărioară, de Brăiloiu și Vin la sânu-mi, de Monția (voce: Arnoldo Georgewsky); Mândruliță dela munte de Ștefănescu (Corul „Zori de zi"); Ca pe luncă și Hora boerească; Smărăndița din Pitești de Albu și Vin bădiță, bădișor de Covalsky (voce: Raul Ionescu); Cucu... de Corneliu Hugo (voce Ion Luican).

14.00: Spectacole.

14.10: Radio-jurnal.

14.30: Rossini (discuri): Uvertură la „Asediul Corintului" (Orch. simf. din Milano); Inflammatus din „Stabat Mater" (voce: Florence Austral, corul și orch. Covent Garden, dirij. de John. Barbirolli); Arie din „Bărbierul din Sevilla" (voce: Riccardo Stracciari); Dansul (voce: Joseph Schmidt); Uvertură la „Bărbierul din Sevilla" (orch. filarm. din Berlin, dirij. de Schmidt-Isserstedt).

15.10: Actualități.

18.00: Ora copiilor: I. „Povestea mărțișorului" scenariu radiofonic de Nicoale Moldovanu, executat de școala primară „Regele Carol II" Dămăroaia, de sub direcția d-nei Rădulescu; Aranjament muzical de prof. N. Oancea.

II. Jurnalul copiilor.

19.00: Ora. Mersul vremii.

19.02: Actualități culturale.

19.17: Muzică de dans. Orchestra Th. Sibiceanu; voce: Lya Crăciunescu; Magnola, rumba de Mișu Iancu (voce: Lya Crăciunescu); Vântul mi-a povestit un cântec, tango din filmul „Habanera" de Lothar Bruehne; Serenadă zadarnică, tango argentinian de Julio Blanco; Tim și Tom, foxtrot de Lothar Perl Aprinde lampa'n odăiță, tango de Dendrino (voce: Lya Crăciunescu); Eu nu te-am mințit niciodată, tango de Mircea Alexe (voce: Lya Crăciunescu); Tot te iubescu, slowfox de Corologos; Cer albastru, foxtrot de Berlin; In micul orășel uitat de lume de Ion Vasilescu (voce: Lya Crăciunescu); Nu te 'ntrista, tango de Mișu Constantinescu (voce: Lya Crăciunescu); Artistic, foxtrot de Rio Gebhardt; Să nu mă uiți, vals boston de Schapiroff (voce: Lya Crăciunescu).

20.00: Arhitectura românească, de arh. Petre Antonescu.

20.15: Arii din opere puțin cântate: d-ra Leria Niky-Cucu și Gh. Ștefănescu: I. D-ra Leria Niky-Cucu: 1. Arie din „Idomeneo" de Mozart; 2. Arie din „Rinaldo" de Haendel.

II. Gh. Ștefănescu: 1. Arie din „Lucrezzia Borgia" de Donizetti; 2. Arie din „Somnambula" de Bellini.

III. D-ra Leria Niky-Cucu: 1. Arie din „Mefisto" de Boito; 2. Arie din „Turandot" de Puccini; 3. Arie din „Norma" de Bellini.

IV. Gh. Ștefănescu: Arie din „Don Carlos" de Verdi; 2. Arie din „Benvenuto" de Diaz.

21.00: Introducere la concertul simfonic de Em. Ciomac.

21,15: Concert simfonic al Orchestrei Filarmonica, dirijat de Alfred Alessandrescu; (Transmisie dela Ateneul Român): Simfonie pe motivul unui cântec dela munte de Vincent d'Indy (solo pian: Ion Filionescu): Rondes du printemps (Horele primăverii) de Debussy; Poem de Chausson (solo vioară: Alexandru Theodorescu).

In pauză (22.10—22.25): Radio-jurnal; Sport.

22.25: Continuarea concertului simfonic: Divertisment de Jackues Ibert; Ucenicul vrăjitor de Paul Dukas.

23.00: Muzică variată (discuri): Mikado, vals de Komzak și Mimosa, vals de Johnes; Melodie de Melichar și Melodie de Stolz (voce: Johannes Heesters); Potpuriu de cântece de Johnston; Nu te-am iubit decât pe tine și Mai spune-mi că m-ai iubit de Dendrino (voce: Gică Petrescu); Frumoasă Veneția de Schulenberg; Rumba și Conga de Sunshine.

23.45: Jurnal pentru străinătate în limba franceză și engleză.

Participanții la dejunul dela Palat

La solemnitatea care a avut loc la orele 12,30 în Sala Tronului, ca și la dejunul care a urmat la Palatul Regal, au luat parte:

Domnii consilieri regali: general Arthur Văitoianu, dr. Al Vaida-Voevod, G. Mironescu, C. Argetoianu și gen. adjutant Ernest Baliff, membrii guvernului în frunte cu d. Armand Călinescu, vice-președinte al consiliului de miniștri, d-nii subsecretari de stat, membrii Casei Civile și Militare a Majestății Sale Regelui: d. Ernest Urdăriann ministrul Casei Regale și mare șambelan al Majestății Sale Regelui, d-nii I. V. Stârcea, mare maestru de ceremonii, C. Flondor, mareșalul Curții Regale, dr. I. Mamulea, medicul Curții Regale, general de divizie adjutant C. Ilasievici, șeful Casei Militare a Majestății Sale Regelui, general Nicolae Condiescu, bibliotecarul Majestății Sale Regelui, Gh. Stavăr, secretar general al Casei Regale și prefct al Palatului, colonel C. Filitti, colonel Radu Rusescu și lt.-colonel Mihail Mihăilescu, adjutanți ai Majestății Sale Regelui, colonel D. Dămăceanu, adjutant al Măriei Sale Marelui Voevod Mihai, maior Ilie Radu, lt. comandor Nicolae Opriș, lt. comandor D. Știubei și căpitan Mircea Tomescu, ofițeri de ordonanță ai Majestății Sale Regelui, apoi d. Gh. Alexianu, rezident regal al ținutului Bucegi și următorii domni membri ai consiliului superior național al „Frontului Renașterii Naționale": V. Alimănișteanu, Gh. Apostoleanu, I. Axinte, P. Bernau, N. Budurăscu V. Cristi, Gr. Duca, E. Dunca, Gh. Flondor, I. Flueraș, C. Garoflid, E. Gherman, Stan Ghițescu, Gh. Grigorovici, Em. Hagi Anton, Gh. Ionescu-Sisești, Ion Iacob, I. Jebeleanu, A. Macavei, Lazăr Măglașu, I. Marian, S. Mârza, P. Mihăilă, Aurel Pană, Al Radian F. Racoți, I. Răducanu, D Răutu, C. Sescioreanu, M. Șerban, N Stoianovici, Gh. Stroia, C. Zamfirescu, T. iZpa, A. Popa, C. Angelescu, I. Rosetti-Bălănescu, E. Bosa, R. Boldea, C. Bursan, Gr. Carp, I. Comșa, ing. M. Constantinescu, Gh. Greceanu, Sever Dan, Gh. Dinopol, Ernest Ene, I. D. Enescu, Gh. Gheorghiu, I. Gigurtu, Nerva Iercan, N. Malaxa, I. Marinescu, I. Martalogu, N. Maxim, D. Mociornița, Al. Neagu, Al. Romano, Eugen Savu, C. Tătăranu, Em. Tătărăscu, A. Vlad, V. Vâlcovici. H. Aznavorian, dr. Gh Banu, V. Beldie, Aurelian Bentoiu, A. Brudariu, M. Gh. Cantacuzino, I. Hațieganu, N. Herăscu, Al Hodoș, dr. N. Hortolomei I. Matei, Istrate Micescu, Iuliu Moldovan, Aurel Neguș, dr. Eugen Nicoară, I. Nistor, Voicu Nițescu, Gh. Penișca, R. Patrulius, I. Gr. Perieteanu, I. Petrovici, I. Popescu-Botoșani, R. Portocală, C. Rădulescu-Motru, Al. Rosetti, R. Roșculeț, I. Scridon, Gh. Strat, I. Suciu, Anibal Teodorescu, I. Vântu, Gh. Vântu, Coloman Konopi, dr. Miko Ladislau, Adam Teleki, I. Iosika, dr. Emeric Miko, dr. Elemer Gyarfas, B. Szabo, E. Teleki, Bela Szentkereszthy, dr. Hans Hedrich, dr. Otto Broneske, Hans Kaufmes, Peter Anton, dr. Waldemar Gust, Gustav Prall.

La sfârșitul dejunului, d. Armand Călinescu, vice-președintele consiliului de miniștri, a toastat pentru Majestatea Sa Regele și gloria Dinastiei.

Majestatea Sa Regele a toastat pentru „Frontul Renașterii Naționale".

Cu acest prilej, Majestatea Sa Regele a conferit tuturor celor prezenți medalia amintirei.

Generalul Carmona va vizita coloniile portugheze

LISABONA, 28 (Rador). — Generalul Carmona, președintele Republicei, are intenția să plece în curând într'o călătorie de trei luni spre a vizita insulele Capului Verde, Mozambicul și coloniile portugheze din Africa occidentală.

Devotamentul guvernului pentru Suveran

„Forța noului regim rezidă în fundamentul moral, care l-a impus, în reacțiunea firească și salutară împotriva unor orînduiri, care împinsese Țara până la marginea unei prăpastii"

D. Armand Călinescu despre înfăptuirile regimului

„Acest organism nu mai este un partid, el nu mai poate reprezenta aspirațiuni izolate și nu mai poate satisface interese personale. El cuprinde poporul, în întregimea lui și promovează numai nevoile obștești"

Prima aniversare a Constituției regale și naționale, a fost sărbătorită Luni în Capitală cu un entuziasm de nedescris.

Bucuria era întipărită pe fețele tuturor. Bogăția drapelelor naționale cari fluturau pretutindeni dădeau Bucureștilor un aspect de vis și poezie. Bulevardele și străzile Capitalei erau pline de cetățeni, cari se scurgeau pâlcuri-pâlcuri din toate colțurile orașului spre calea Victoriei unde se va desfășura defilarea primului batalion al „Frontului Renașterii Naționale"

In clipa când bătrâni și tineri, conducători ai „Frontului" treceau în pas cadențat prin fața Suveranului și Marelui Voevod Mihai, cari primeau defilarea dela balconul Palatului Regal, mulțimea ovaționa delirant.

Cum să nu te înfiori atunci când vedeai pe încercatul luptător naționalist de peste munți, pe „Leul Ardealului" d. Alex. Vaida Voevod, defilând prin fața tânărului și iubitului nostru Rege?

Și cum să nu fi încrezător în destinele neamului românesc, atunci când în cea mai deplină înfrățire, dela cel mai de seamă sfetnic până la simplul țăran au venit cu toții să aducă prinos de recunoștință Salvatorului neamului românesc.

La Ateneul Român

La ora 11.20 în fața Ateneului Român s'au adunat toți conducătorii „Frontului Renașterii Naționale" îmbrăcați în uniforme. Era de față întreg guvernul în frunte cu d. vicepreședinte Armand Călinescu.

Deasemeni erau în uniformă d-nii: Al. Vaida-Voevod, C. Argetoianu, C. Angelescu, Dimitrie Gusti, etc. Mai era o delegație de membri maghiari în frunte cu d. Banfi și 7 germani în frunte cu d. Felmuth Holtz.

Suveranul și Marele Voevod Mihai primesc defilarea

La ora 12 fără un sfert, consilierii regali, membrii guvernului, ai directoratului și ai „Consiliului superior național" se incolonează în fața Ateneului Român.

In flancul drept, trece d. Al. Vaida-Voevod, având în stânga pe d. C. Argetoianu, după care urmează în acelaș rând întâi, d-nii: Armand Călinescu, vice-președintele consiliului, Victor Iamandi, Victor Slăvescu, M. Ghelmegeanu, Mitiță Constantinescu, I. Bujoi, Silviu Dragomir și Gr. Gafencu după care vin, în rândul al doilea, ceilalți membrii ai guvernului, subsecretari de stat, rezidentul regal al ținutului Bucegi, urmați de ceilalți membrii ai „Consiliului superior".

Este ora 12.

Piața Palatului cu lumea care freamătă în dosul cordoanelor, este în fiorul așteptării.

Câteva secunde și iată din toate piepturile, isbucnesc, dintr'odată, urale ce nu se mai sfârșesc.

In balconul aripii drepte a Palatului, a apărut, luminoasă, mândră silueta a Regelui, cu semețul panaș al coifului de gardă și cu alba pelerină de cruciat a Cavalerilor „Mihai-Viteazul".

Alături stă, tot atât de mândru vlăstarul regal, Marele Voevod de Alba-Iulia, în verzuia uniformă a ofițerilor de vânători de munte.

Amestecate cu uralele mulțimii, încep acum din piața Ateneului, acordurile de alamă ale muzicii jandarmilor care atacă un majestuos marș.

Iată, venind în pas de defilare șirurile de câte doisprezece ale demnitarilor Statului și ai „Frontului", Consilieri regali și membrii ai guvernului, foștii miniștri, unii dintre ei încărunțiți în slujba țării și a Regelui, merg în pas hotărît și energic având acolo, în dreapta lor, pe cel mai vârtos dintre ei, pe sfătosul și mereu plinul de vlagă Vaida-Voevod, care pare, astăzi, mai tânăr decât oricând, cu albastra uniformă, pe care o poartă cu cochetăria unui proaspăt sublocotenent, deși, de sub cascheta militară, i se străvede coama albă de leu...

Trec, în cadența pasului de defilare, cu mâna dreaptă ridicată, în salutul roman, spre Regele Lor, și al tuturor, care a strâns, într'un acelaș mănunchi, pe toți fiii țării, împărțiți în sfâșietoare tabere...

Și nu știu ce fior, venit ca o chemare de dincolo de hotarele vieții, din lăcașurile veșnice ale luptătorilor din tranșeele răsboiului și mai de departe, din raclele celor ce s'au jertfit, prin veacuri, pentru a vedea o Românie întreagă, — străbate toată această mulțime, care vede astăzi miracolul adunării laolaltă a tuturor sfetnicilor de eri, de azi și de mâine ai Regelui.

Clipa aceasta a Unirii sufletești tot atât de nesperată, ca și celălalt vis, al întregirii, a fost dată, în sfârșit, țării, de un Suveran realist și realizator, de un Rege anticipator și împlinitor al noilor temeiuri de viață ale României de astăzi și de totdeauna.

Trec plutoanele primului batalion al Frontului

Vin apoi, unul după altul, plutoanele „Frontului Renașterii Naționale", comandate de d. general Petre Georgescu în alba mantie a cavalerilor „Mihai Viteazul".

Sunt plutoane de mândrii flăcăi, din toate părțile țării, îmbrăcați în albastra uniformă a „Frontului", cu bonetele colțate și cu crucile pe mâna stângă.

Salută cu toții, cu dreapta întinsă spre Suveran și Voevodul Mihai, cari răspund cu acelaș roman salut.

Șirurile uniformelor se alternează cu albele sarice ale țărănimei, care își arată, mândră piepturile, pe care au înflorit albastre cruci, pe fond galben. Și iar alte plutoane de flăcăi, cu lungi mantăi ale „Frontului" urmați de țărani, de astădată în bunzi negre cu pieptare albe.

Demnitarii, după ce au trecut de colțul Palatului Regal, s'au oprit sub balcoanele din dreapta nouei aripe, unde au așteptat terminarea defilării.

Batalionul „Frontului" este încheiat acum de noui unități țărănești, cu lungi sumane albe, după care vin, scandând în baston sau în cârji, după bătaia tobei, invalizii de răsboi.

Publicul, înduioșat spontan de această mișcătoare mărturie de dragoste a marilor mutilați pentru Regele Lor, isbucnește în subite aplauze.

Urmează apoi, cu drapele, delegațiuni ale demobilizaților de răsboi, ale ofițerilor de rezervă, ale foștilor luptători, etc

Defilarea este încheiată de o grupă de foste surori de caritate, cari își fâlfâe, ca niște albe fantome, vălurile cu care sunt înfășurate...

M. S. Regele și Marele Voevod Mihai părăsesc balconul, în uralele publicului din Piața Palatului.

Consilierii regali, membrii guvernului și ai „Consiliului național superior" se îndreaptă, cu toții, spre Palatul Regal, unde are loc marea solemnitate a comemorării Constituției.

Al. Vișinescu

Solemnitatea dela Palatul Regal

Consilierii regali, membrii guvernului și ai „Consiliului superior național" au fost primiți de M. S. Regele, în sala Tronului. Toți demnitarii au fost prezentați Suveranului. După prezentare, M. S. Regele a luat loc pe Tron având în dreapta pe Marele Voevod Mihai.

D. Armand Călinescu, vice președintele consiliul, a ținut următorul discurs:

Vice-președintele consiliului, recapitulând înfăptuirile regimului, asigură pe M. S. Regele de devotamentul F. R. N.-ului

D. ARMAND CĂLINESCU, vice-președintele consiliului, ministru de interne și ad-interim la apărarea națională, spune următoarele:

Se împlinește astăzi un an, de când Majestatea Voastră, aici în Sala Tronului, înconjurat de Curte și Guvern, de căpeteniile oștirei, de reprezentanții administrației, primea o comisiune de magistrați dela Inalta Curte de Casație, care înfățișa rezultatul plebiscitului.

4.300.000 de glasuri, adică peste 99 la sută din cele îndreptățite să se rostească, declarase cu însuflețire, că primesc noul așezământ, pe care Majestatea Voastră îl înfățișase Țării.

Astfel Inițiativa Regală, care la o răspântie a vieții noastre de Stat intervenise cu hotărîre pentru a îndrepta cursul istoriei, a găsit un adânc răsunet în popor.

Căci, în fața greutăților pe care le întâmpinam, de unde putea să vină îndreptarea? Dela factorii politici? Dar unde exista o singură forță sănătoasă, care să poată grupa cu autoritate elementele vii? Dela o redresare a poporului?

Dar el însuși era adânc turburat. Rătăcirea spiritelor, pierderea respectului pentru ideea de autoritate, tendința accentuată de anarhizare a vieții morale, făceau ca poporul să nu-și mai poată găsi singur echilibrul. In ceasul de cumpănă, Țara a fost unanimă în sentimentul ei, că îndreptarea nu mai putea veni decât dela Coroană.

ROSTUL TRADIȚIONAL AL DOMNIEI

Inițiativa regală însă nu a fost un act obișnuit, nu a fost exercitarea unui atribut legislativ. Ci ea a însemnat afirmarea rostului fundamental al Monarhiei noastre. Ea s'a manifestat în plenitudinea atributelor, ce i-au fost încredințate la întemeiere. Ea a reînviat astfel vechea tradiție națională a Domniei.

Când în Divanurile ad-hoc, după aproape o sută de ani de frământări, în cari Țara decăzuse tot mai mult, generația marilor patrioți dela 1857, a pus pentru întâia oară temeiurile redeșteptării, ea a cerut în primul rând Principe dintr'o Casă Domnitoare a Europei. Grija de căpetenie a înaintașilor noștri a fost ,așa dar, întărirea Domniei. Lunga experiență a istoriei noastre le arătase, că aici se afla chezășia cea mai însemnată a vieții noastre naționale și de Stat. Chemarea unui Principe din afară cuprindea în sine ideea unei autorități neobișnuite, cu rostul de a impune tuturor hotărîrea de arbitru.

Iar un asemenea rol nu se putea înțelege fără toate puterile, care îi dau ființa. De aceea, este neîndoelnic, că în mintea generației, care a cerut o nouă Dinastie, a fost ideea de Monarhie activă, de Monarhie autoritară.

Unele influențe ale romantismului politic împrumutat, au putut uneori schimba aparențele, ele nu au alterat însă fundamentul istoric al Monarhiei la noi. De altminteri, împrejurările au răsplătit îndeajuns pătrunderea patriotică a înaintașilor noștri. Căci, în adevăr, evoluția vieții noastre de Stat este o minunată înșiruire a actelor Marilor noștri Suverani. Prima formă de Stat modern și independența lui este realizarea Regelui Carol I.

Unitatea națională și descătușarea socială a poporului este opera regelui Ferdinand I.

Iar oprirea acțiunii de disoluțiune și renașterea națională sunt înfăptuiri ale Majestății Voastre.

Astfel toate culmile atinse în desvoltarea noastră istorică poartă pecetea Regalității.

Membri guvernului și consilierii regali în fața Ateneului

Dacă Dinastia noastră, la întemeierea Ei, prin rostul de salvatoare, ce a impus-O, și prin forma de largă plebiscitare, ce a așezat-O, s'a bucurat de o mare autoritate, apoi prin acțiunea desfășurată dealungul timpului, s'a văzut organic împletită cu însăși viața noastră națională, pe care o întrupează astăzi și o rezumă. Prin origina Ei electivă și prin opera Ei patriotică, Dinastia Română reprezintă în chipul cel mai desvârșit Națiunea Română. Prin glasul Monarhului vorbește, așa dar, Națiunea însăși.

Dacă subliniez aceasta, este pentru că în realitate în ceasul de față noi sărbătorim un act, care constitue o mare înfăptuire a Regalității. In fața Ei poporul român se înclină recunoscător.

SIRE,

Dela 27 Februarie 1938, trăim sub regimul unei noui Constituțiuni.

Care este caracterul acestui așezământ? In ce constă schimbarea adusă? Pe ce drum nou suntem purtați? Mai întâi nu uităm că o Constituțiune nu este un scop în sine și prin urmare nu trebue privită prin prisma unui misticism naiv. Constituțiunea este un instrument, prin care se asigură desvoltarea unui Stat potrivit idealului ce urmărește. De aceea ea se justifică atâta timp, cât răspunde menirei sale.

Vechea Constituțiune se inspirase din romantismul politic al veacului al XIX-lea. Ea se preocupa numai de asigurarea libertăților individuale.

Dacă acest regim a putut funcționa fără prea mari inconveniente, câtă vreme am trăit o epocă de pace în afară și de liniște socială înăuntru, ea nu mai putea garanta însă viața de Stat, când această situațiune s'a schimbat. In fața curentelor subversive și a amenințărilor din afară, prima îndatorire devenea aceea de a întări ideea de Stat și de a încuraja solidaritatea socială. Noua Constituțiune se inspiră, așa dar, din aceste porunci ale prezentului.

Patria: supremul rost în viață

Fără a micșora drepturile, cari dau putința de desvoltare individului, ca factor de progres, ele sunt însă subordonate interesului colectivității. Prin urmare, interesul superior de Stat, — al acelui Stat fără de care viața oricărui cetățean în parte nu este posibilă, — trebue să domine. Aici apare, pentru întâia oară în legislația noastră, ideea îndatoririlor cetățeanului față de Patrie, a cărei apărare și înălțare trebue să fie principalul rost in viață.

De asemenea, noua Constituție nu mai îngăduie deosebirea de clase, care a dus, în trecut, la lupte sociale și a micșorat forța de rezistență a Națiunei. Fiecare categorie de cetățeni își poate susține interesele, nu în luptă cu alte categorii și împotriva lor, ci în măsura în care aceste interese slujesc armonic colectivității și într'un spirit de solidaritate generală.

In fine, prin noul așezământ se subliniază în mod deosebit ideea de muncă și ideea națională. Cetățeanul nu mai este privit decât ca factor de muncă productivă. Constituțiunea nu-i recunoaște dreptul de a participa la conducerea Țării ,decât dacă justifică practica efectivă a unei îndeletniciri productive, precum și ținând seamă de caracterul creator al Națiunei Române.

Astfel, Constituțiunea dela Februarie 1938, așezată pe un puternic fundament moral, atât în privirea rosturilor individului, cât și acelea ale colectivității, a stabilit și mijloacele potrivite pentru asigurarea Statului și desvoltarea Națiunei.

In vremurile turburi, prin care am trecut, când însăși existența Neamului a fost pusă în joc, cu clară viziune s'au trasat normele juridice în cadrul cărora se va desfășura viața noastră de Stat.

SIRE,

Amintirea actului dela 10 Februarie 1938, prin care Majestatea Voastră a început o eră nouă în istoria Țării, precum și schițarea cuprinsului Constituțiunei, nu dau însă imagina complectă a noului regim, în care trăim și nu redau și sufletul lui.

Căci, pe lângă aceasta, a urmat timp de un an o acțiune neîntreruptă, care a dat viață regimului și i-a învederat foloasele.

In ce a constat această acțiune? Ce rezultate a dat ea?

Mai întâi pacea internă.

Cine nu tresare astăzi, reamintindu-și evenimentele, care au precedat acest regim. Toate elementele anarhice erau deslănțuite, autoritatea în Stat slăbise, forțele creatoare erau paralizate. Nu mai muncea nimeni cu suflet. Ne găseam pe marginea unei prăpăstii.

Apoi, deodată ordinea a fost restabilită. Autoritatea și-a recâștigat prestigiul. Increderea a renăscut. Orice cetățean are astăzi sentimentul, că, grație liniștei introduse, își poate desvolta activitatea.

S'a introdus după aceea ordinea morală. Ceeace contribuise, în trecut, la compromiterea autorității, a fost lipsa de grijă în întrebuințarea banului public și neexercitarea unui control efectiv. Atmosfera a fost și aici însă schimbată. Prin urmărirea celor vinovați, prin aplicarea de sancțiuni, prin crearea unui corp superior de control, s'a afirmat hotărârea de a asigura cu orice chip moralitatea în viața de Stat.

D. Armand Călinescu, vice-președinte al consiliului de miniștri rostește cuvântarea în fața M. S. Regelui

Drum larg tineretului

In al treilea rând, acțiunea regimului s'a caracterizat prin chemarea la viața activă a generațiilor mai tinere. Pentru întâia oară s'a înregistrat o mișcare largă în această direcțiune. Fără a insista asupra operei de ajutorare a tineretului universitar, care și ea se încadrează în aceeași ordine de preocupări, voiu sublinia însă că un număr considerabil de tineri și-au putut găsi plasament în învățământ, în magistratură, în diferite administrațiuni publice.

Astfel, un proces social, care avusese o înrâurire atât de vătămătoare în evoluția sufletească a Țării, s'a văzut în cea mai mare parte lichidat. Generațiunea mai tânără, vine, sub noul regim, să-și dea contribuția ei în slujba Țării și să-și facă probele.

ACCENT PE PROBLEMA NAȚIONALA

In al patrulea rând, regimul a fost caracterizat prin accentul special pus pe problema națională. Timp de un an, instanțele judecătorești au revizuit condițiunile, în care obținuse naționalitatea cetățenii de origină etnică străină.

După aceea, s'a creiat un regim special celor respinși, considerându-i ca străini și supunându-i unui control special.

Apoi s'a intensificat acțiunea de naționalizare a diferitelor întreprinderi. In fine, s'a început studierea problemei emigrării elementelor străine.

Așa dar pacea internă, ordinea morală, chemarea la lucru a generației tinere și promovarea ideei naționale sunt primele aspecte ale acțiunei noului regim.

SIRE,

Primul an al acestui regim nu a însemnat numai fixarea unui cadru juridic și crearea unor condiții politice, și morale de desvoltare. In acest răstimp, s'a făcut mai mult: s'a întreprins o mare operă de reorganizare și de lucrări publice.

In adevăr, s'a introdus de îndată o nouă reformă administrativă.

De multă vreme se simțea această lipsă. Era punctul cel mai vulnerabil al vechiului regim. Organizația administrativă din trecut nu răspundea nici nevoilor publice, nu satisfăcea nici cerințele cetățenilor. Se formula permanent dezideratele teoretice ale despoliticianizării administrației și ale descentralizării. Rând pe rând, guvernele, cari au încercat o legiferare în acest domeniu, au dat greș. A fost dat noului regim să introducă o reformă adâncă, așezată pe principii sănătoase și satisfăcând nevoile populațiunei. S'a creat în diferitele ținuturi, o viață locală mai vie, s'au dat mijloace noui pentru a spori activitatea gospodărească.

Organizarea învățământului public

S'a înfăptuit apoi reorganizarea magistraturii, a corpului avocaților publici, a consiliului legislativ și s'a pășit mai departe la unificarea legislativă.

Deasemenea s'a procedat la reorganizarea învățământului public. S'a urmărit, în trecut, un îndoit scop pe care firește nimeni nu-l poate desconsidera: stârpirea analfabetismului la sate și ridicarea nivelului intelectual la oraș. Dar mijloacele de înfăptuire au fost greșite, iar rezultatele deadreptul dăunătoare. Căci, în adevăr, la sate învățământul, introdus fără discernământ, copiat după modele străine, a devenit costisitor, de o utilitate contestabilă din cauza lipsei unui caracter practic și aproape impopular. La orașe desvoltarea disproporționată a studiilor teoretice a dus la crearea unui șomaj intelectual, care a constituit un permanent focar de turburări sociale și a lipsit comerțul și meseriile de elementele vii, cari s'au văzut apoi înlocuite de străini. Astfel, vechea organizare a învățământului nostru, în loc să fie un instrument de progres, a constituit un mijloc de adâncă turburare în viața socială și politică a Țării. Interesele particulare multiple și inerția guvernelor a făcut ca această stare de lucruri să se perpetueze. Noul regim a atacat cu hotărâre această problemă, a stabilit formula cea mai corespunzătoare nevoilor Țării și a pus-o în aplicare. Adaptarea programelor la condițiunile vieței rurale și monopolul cărților pentru învățământul primar, comprimarea învățământului secundar teoretic și desvoltarea școlilor profesionale, în fine noua organizare a învățământului universitar, iată realizările regimului în acest domeniu.

UN PROGRAM DE MARI LUCRARI PUBLICE

Pe lângă această acțiune de reorganizare, regimul a pășit în anul trecut la întreprinderea de mari lucrări publice și la opere sociale.

Astfel, în materie de drumuri s'a stabilit un program de lucrări și s'a întreprins executarea lui într'o măsură, care nu numai a întrecut tot ce s'a făcut înainte, dar care depășia și utilajul și capacitatea de lucru a Țării. A fost nevoe de o echipare excepțională și de un efort de concentrare a mijloacelor neobișnuit.

Deasemenea, s'a pus în aplicare programul de construcțiune a silozurilor, care aștepta de atâta vreme.

Pentru întâia oară s'a întreprins o mare ofensivă sanitară la sate. Sănătatea poporului și îndeobște a țărănimii a constituit o preocupare de căpetenie. Studierea amănunțită a realităților, asistența medicală largă, distribuirea de medicamente, mijloace de ocrotire a mamelor și a copiilor, înființarea cantinelor școlare, construirea de băi populare și de mari spitale pentru maladii sociale, în deosebi pelagră și tuberculoză, iată elementele acestei importante activități.

In domeniul problemelor muncitorești s'au obținut rezultate excepționale: organizarea breslelor, ameliorarea contractului de muncă, pensia de retragere și bătrânețe, organizarea timpului liber, iată realizări, pe cari nici cel mai democrat guvern din trecut nu le-a atins.

In agricultură s'a dat deasemenea un impuls din cele mai vii. In bugetul trecut s'au acordat mijloace mai largi în acest scop. Sporindu-se suprafețele cultivate, punându-se la dispoziția agricultorilor semințe selecționate, pomi pentru plantațiuni, reproducători, mărind simțitor stocul de mașini, organizându-se concursuri și premii, intendificându-se asistența tehnică, s'a schițat o activitate din cele mai însuflețite în acest sector. Acordarea de credite de un miliard lei prin cooperative, valorificarea cerealelor într'o conjunctură internațională dificilă, ceeace a făcut, ca agricultorul nostru să primească 40.000 (patruzeci mii) lei pe vagonul de grâu, în vreme ce în străinătate el nu se putea vinde decât cu 20.000 (douăzeci mii) lei, iată aspecte care trebuesc accentuate.

Pot afirma hotărât, că nici un program politic al ori cărui partid, în trecut nu a enunțat și, cu atât mai puțin, a înfăptuit, ceeace s'a realizat acum.

Astfel, în domeniul lucrărilor publice, în acel al acțiunii sociale, al desvoltării factorilor economici, noul regim într'un singur an se poate înfățișa cu un bilanț în adevăr impresionant.

Grije pentru oștirea Țării

SIRE,

Vin acum să schițez simțămintele și acțiunea desfășurată sub noul regim pentru oștire.

Mărturisesc că nu pot face aceasta fără a mă simți stăpânit de o vie emoțiune, care este de sigur generală. Această emoțiune nu se datorește numai faptului că oștirea este depozitara tradițiilor de lupte glorioase ale poporului nostru, nu se datorește numai faptului că ea este instituțiunea cea mai dragă Maiestății Voastre, cea mai legată de grijile, de Ființa Maiestății Voastre. Dar oștirea, în concepțiunea noului regim, întruchipează o națiune cu totul superioară. Ea nu are numai un caracter instituțional, determinat de scopul și de organizarea sa. Ea este o înaltă valoare morală. Oștirea este icoana rezumativă a Națiunii; ea întruchipează noblețea poporului nostru, mândria lui virtuțile sale. Astfel, în erarhia socială, oștirea ocupă, și e firesc să ocupe, — o treaptă superioară.

Inconjurând-o cu această considerare, noul regim a înțeles să transpună sentimentele sale în fapte reale. Deaceea, el a făcut și continuă încă a face cel mai larg efort pentru a înzestra oștirea cu tot materialul necesar spre a-i da forța și siguranța.

Nici un sacrificiu nu se va cruța în această direcțiune. Dar o atențiune deosebită se dă în acest moment situațiunii materiale și morale a ofițerilor și trupei. Prin noul buget s'a înscris un considerabil spor de aproape un miliard lei, care va servi acestor preocupări. S'au mărit alocațiunile pentru hrana trupei, pentru îmbrăcămintea și pentru instrucția ei. S'au introdus, pentru întâia oară, prime de echipare complecte pentru tinerii ofițeri absolvenți ai școlilor militare; prime de echipare pentru toți ofițerii, ajutoare în materiale și o largă subvenție pentru constituirea fondului asigurării ofițerești. Casa de credit este în curs de reorganizare pe baza micșorării reținerilor, a reducerii dobânzilor, o mândrie a termenului de plată a datoriilor și acordarea asigurărilor fără o nouă contribuție din partea ofițerului. De asemenea, s'a întocmit decretul pentru ameliorarea situațiunii vechilor pensionari.

Corpul nostru ofițeresc își va putea desvolta activitatea pe viitor, în condiții mult mai bune și până la limitele de vârste fixate prin legile organice, care în nici un caz nu mai pot fi micșorate. De altminteri, poporul românesc este un popor bine dotat, rezistent și care nu-și pierde aptitudinele și puterea de muncă decât la o vârstă destul de înaintată.

Iată o serie de măsuri, schițate numai, spre a desprinde caracterul sufletesc, în care se cercetează și se soluționează problemele în legătură cu oștirea.

Pentru a complecta înfățișarea noului regim și a activității desfășurate timp de un an, trebue să subliniez prestigiul câștigat de Țara noastră peste hotare. Soarta a voit ca adâncile prefaceri întâmplate în interior să coincidă cu o conjunctură internațională din cele mai turburi, dintre cele mai primejdioase.

Ce s'ar fi întâmplat, dacă, în aceste vremuri, n'am fi avut ordinea internă restabilită, solidaritatea națională refăcută, opera constructivă începută? Care ar fi fost rezistența noastră? Din fericire, însă România a apărut, în ochii tutulor celor de peste hotare, ca un Stat la timp renăscut, bine și sigur condus, în plină acțiune creatoare.

Ea a atins un prestigiu, pe care nu l-a cunoscut niciodată. Iată încheiată, astfel, o primă etapă din viața regimului, introdus la 10 Februarie 1938.

SIRE,

Acest regim este astăzi temeinic așezat; el este definitiv așezat. Forța lui rezidă mai întâi în fundamentul moral, care l-a impus, în reacțiunea firească și salutară împotriva unor orânduiri, care împinsese Țara până la marginea unei prăpăstii.

Forța lui rezidă de asemenea în opera constructivă, pe care, într'un singur an, a isbutit să o înfăptuiască.

Ea rezidă, în fine, în superioritatea principiilor ce constituesc esența lui.

Astăzi ne aflăm deja în a doua etapă a desvoltării.

Frontul Renașterii rezervoriul elitelor naționale

Majestatea Voastră a îngăduit printr'un Decret Regal, constituirea unui organism politic, care să dea posibilitatea de manifestare a dezideratelor cetățenești. Acest organism nu mai este un partid, în înțelesul vechi al cuvântului, — el nu mai poate reprezenta aspirațiuni izolate și nu mai poate satisface interese personale. El cuprinde poporul, în întregimea lui, și promovează numai nevoile obștești, într'o atmosferă de uniune națională. Pe acest plan superior și cu această misiune, singur acest organism are căderea de a reprezenta Națiunea. Orice pretențiune a vreunor persoane izolate de a vorbi în numele poporului este o absurditate Orice încercare a unor asemenea persoane, de a se agita, este un act culpabil.

(Continuare în pag. IX-a)

Ardealul a sărbătorit cu însuflețire

Măreața manifestație poporală dela Alba-Iulia

ALBA IULIA 27. — Bălgradul lui Horea, Cloșca și Crișan a trăit astăzi momente care desigur, nu s'au mai pomenit între zidurile sale, dela 1 Decembrie 1918 și dela mărita zi a încoronării Regelui Ferdinand Intregitorul de Țară. Poporul Ardealului și-a trimis azi aici, la chemarea Mitropolitului său ortodox, Nicolae dela Sibiu și a mitropolitului unit Alexandru dela Blaj, pe cei mai de seamă reprezentanți ai țărănimii din satele sale, ca să proslăvească ziua de 27 Februarie 1938, în care M. S. Regele Carol II a dat țării, prin noua Constituție salvatoarea orânduire nouă de astăzi.

Au venit la marele praznic reprezentanți ai tuturor satelor și cătunelor din Ardeal. Și dacă numărul lor de peste 50 de mii a impresionat în chip deosebit și mai mult a impresionat superba lor disciplină, fruct al noui rânduieli din țară, alături de veșmântul lor sărbătoresc și de întreaga lor înfățișare sărbătorească. S'a remarcat îndeosebi că nu s'a mai pomenit în țară, în cei 20 de ani dela Unire, adunare de popor cu așa de sărbătorească înfățișare.

Pentru întâia oară nu s'a putut vedea un singur om în haină mai ponosită ci numai vesminte scoase din fundul lăzii. Poporul Ardealului a ținut să-și proslăvească și prin această minunată ținută regele înoitor de țară.

Un alt lucru ce s'a remarcat în deobște: nu s'a mai văzut adunare de popor unde burghezia satelor noastre să fi fost așa de minunat reprezentată.

După cum am mai anunțat, afară de mitropoliți, toți arhiereii Ardealului au sosit la Alba Iulia încă de ieri. I. P. S. Lor mitropoliții Nicolaie al Sibiului și Alexandru al Blajului, convocatorii marei adunări naționale, au sosit cu mașinele azi dimineață, întâiul deadreptul la Biserica Incoronării, iar mitropolitul Blajului la Biserica Unită. I. P. S. S. Mitropolitul Nicolae a fost primit în fața Bisericii Incoronării de d. rezident regal general Dănilă Papp, de d. general de Divizie, Georgescu-Pion dela Tg. Mureș, de prefectul județului, primarul orașului și celelalte autorități, iar I. P. S. Sa Mitropolitul Blajului de d. dr. Petru Roșca, secretarul ținutului și de d. ajutor de primar dr. Răhăianu, care i-a adresat o bine simțită întâmpinare.

A urmat câte un Te-Deum festiv, oficiat la Biserica Incoronării de I. P. S. Sa Mitropolitul dr. Nicolae Bălan și episcopul armatei dr. Cioprон, în fruntea unui mare sobor de preoți, iar la biserica unită de mitropolitul Alexandru.

După Te-Deum, I. P. S. Sa Mitropolitul Blajului și toți episcopii uniți s'au dus în cetate așteptând sfârșitul Te-Deumului dela Catedrală în sala Unirii.

UN MOMENT ISTORIC

După sfârșitul slujbei solemne dela catedrală, d. general de divizie Georgescu-Pion a adresat soldaților din curtea bisericii o înflăcărată cuvântare despre negrăita însemnătate a zilei. Cortegiul episcopilor ortodoxi, urmat de I. P. S. Sa mitropolitul Nicolae, de d. Rezident Regal Dănilă Papp, în uniforma F. R. N. și de celelalte oficialități a mers până la a doua intrare a sălii Unirii, unde s'au întâlnit cu erarhii bisericilor Unite. S'a întâmplat apoi un moment cu adevărat istoric: mitropoliții și apoi episcopii celor două biserici naționale s'au sărutat prelung, în aplauzele frenetice ale asistenței, din rândurile căreia cineva a strigat: „Incă odată!". Sărutul frățesc s'a repetat, în furtuna de ovații a publicului. A fost un moment cu adevărat istoric, asupra căruia va trebui să revenim, deoarece a împlinit o dorință de care încă din ajun a fremătat întreg orașul. Trebuie s'o spunem că întâiul om cu care ne-am întâlnit Duminică pe peronul gării, la scoborârea din tren, ne-a întâmpinat cu această vorbă:

— „Adevărat că se face la serbarea de mâine unirea bisericilor românești?"

Iar dorința acestei Uniri, exteriorizată prin fel de fel de versiuni, am putut-o auzi dela fiecare om venit la Alba Iulia. Ea a fost exprimată și printr'o tablă purtată de delegații unui sat din Banat, pe care era scris: „Avem un Dumnezeu. Suntem un neam: dorim o biserică!" și care a fost frenetic aplaudată pe străzile orașului.

In vreme ce în cetate se întâmpla istoricul sărut frățesc, despre care am vorbit, pe străzile orașului continuau să defileze zecile de mii de țărani în drum către piața din fața primăriei unde urma să se desfășoare, la ora 11, adunarea națională.

A fost una dintre cele mai mărețe defilări etnografice dintre câte s'au văzut vreodată în țara românească. Poate n'a fost sat sau cătun de dincoace de Carpați care să nu fi fost reprezentat iar unele județe ca al Aradului, bunăoară, au fost reprezentate prin câteva mii de oameni. S'a impus, după cum am mai amintit, deosebita ținută sărbătorească a fiecărei delegații și apoi înfățișarea fizică deosebită a tuturor acestor țărani, parcă înnoiți și fizicește sub noua eră și sub soarele primăvăratec care a favorizat praznicul dela Bălgrad. A fost o defilare de minunați burghezi ai satelor Ardealului, fără nimic din ceeace făcea pitorescul sdrențuros al adunărilor poporale de odinioară. Defilarea a ținut fără încetare dela șase dimineața până după începutul, dela ora 11, al adunării din fața primăriei. Toate delegațiile, dintre care unele deosebit de numeroase, au venit cu placarde închinate Suveranului și cu steaguri, fanfare sau orchestre. Prin diversitatea extraordinară a costumelor, căci era reprezentat fiecare colț al Ardealului Banatului și Crișanei, a fost fără îndoială cea mai completă și strălucită defilare etnografică dintre câte s'au văzut în Ardeal.

Mai trebuie să amintim că n'au lipsit din acest pitoresc provincial nici Săcuii, veniți pentru întâia oară dela Mihai Viteazul altăuri de Români, în cetatea visurilor neamului românesc.

Adunarea din piața primăriei s'a început la orele 11 și a durat până la 3 d. a., fiind prezidată de cei doi mitropoliți ai Ardealului. Pe estradă au luat loc alături de I. P. S. Lor mitropolitul Nicolae și Alexandru, I. P. S. Sa arhiepiscopul unit dr. Valeriu Frențiu, al Orăzii, P. S. Sa episcopul ortodox Nicolae Colan al Clujului, P. S. Sa episcopul unit de Cluj-Gherla dr. Iuliu Hossu, P. S. Sa episcopul Aradului, P. S. Sa episcopul Caransebeșului Vasile Lăzărescu, P. S. Sa episcopul unit al Băii Mari dr. Alexandru Russu, episcopul de Maramureș Vasile Stan, P. S. Sa episcopul armatei dr. Partenie Ciopron, S. Sa vicarul de Timișoara Munteanu, general Dănilă Papp, rezidentul ținutului Mureș, d. general de divizie Georgescu-Pion din Târgul Mureș, prefectul col. Marcel Ionescu, secretarul general al ținutului, dr. Petre Roșca, d. primar Victor Constantinescu, ajutorul de primar dr. Oliviu Rahaian și dr. Cornel Crișan, insp. general Laurențiu Moldovan, inspect. general Paușan, insp. Floașu, canonic Ion Agârbiceanu, monsegniorul Iuga, d. Datcu Iosif, președ. Camerei de industrie, etc.

După cuvântarea d-lui general Dănilă Papp, s'a întrerupt seria discursurilor și s'a ascultat cuvântarea la radio a d-lui Armand Călinescu apoi a M. S. Regelui, care a fost ascultată cu capetele descoperite și urmată de o furtună de aplauze.

Isaia Tolan

Cuvântarea I. P. S. S. Nicolae Bălan

I. P. S. S. Mitropolitul Nicolae Bălan luând cuvântul, după ce arată că adunarea se deschide sub cuvântul „Cu noi este Dumnezeu" spune:

Se împlinește, dragilor mei, astăzi, un an de când Majestatea Sa a pus temelia acestor orânduieli nouă de viață românească, în frăție, prin întărirea legii de căpetenie a Țării, adică a Constituției.

Cu toții trebue să fim recunoscători Maiestății Sale, pentru această mare faptă și să-I dorim să vadă cum această nouă rânduială aduce roade tot mai bogate pentru binele neamului.

Ceeace a făcut Majestatea Sa acum un an, este un lucru atât de însemnat și de binefăcător pentru viitorul Țării, încât se cade ca ziua de 27 Februarie 1938, s'o avem în aleasă cinste, aducându-ne aminte de ea ca de ziua în care a început o viață mai liniștită și sănătoasă pentru Statul nostru.

In ziua aceea am fost opriți de pe un povârniș, care ne-ar fi putut duce curând în mari greutăți. Intr'adevăr, ajunsesem la un punct foarte periculos în viața noastră politică. In loc ca după întregirea națională într'un stat liber, să ne simțim mai una ca înainte, când ne despărțeau hotare neîndurate, noi ne-am tot împărțit și pe măsura în care ne împărțeam, slăbeam. Nu ne mai reușea, cum trebuia par'că nimic și nu mai aveam spor, așa cum ne-ar fi trebuit, în ridicarea și întărirea Țării.

Majestatea Sa Regele, văzând aceasta, Și-a zis: Așa nu mai poate merge, trebue să fac ceva ca puterile neamului să se unească într'o singură forță, ca silințele lui să se închege într'o sigură voință.

Majestatea Sa s'a gândit așa dar și a purces să facă mai bine de cum au făcut toți ceilalți. Și atunci, cum să nu-I dea toată suflarea românească ajutor? (aprobări). Cum să nu punem toți mâini de ajutor, acolo unde vedem o voință și o răspundere de a face numai bine pentru Țară? Iar un lucru, la care noi toți românii vom pune mâna, nu poate să nu isbândească (aprobări). Nu se poate să nu scoatem carul Statului la drumul cel bun și drept, într'o frăție desăvârșită, noi, toți fiii neamului românesc. (aplauze prelungite).

Poate ar fi exagerat să spunem că ceeace se face de un an încoace, sub oblăduirea M. S. Regelui, este o revoluție.

Revoluția este o lucrare adâncă, sguduitoare, unică în istoria unui neam. Ea este o coborîre a unei națiuni în străfundurile sale și confruntarea unui drum parcurs, cu destinul ei, o întoarcere definitivă la sine, o așezare temeinică și pentru totdeauna a rosturilor sale.

Revoluția nu se face decât o singură dată în viața unui popor.

Revoluția nu și-o poate face un neam înainte de a fi devenit de multă vreme națiune întreagă, înainte de a fi trecut din faza tinereților căutătoare în faza matură a existenței sale, din care să fi fost parcursă o bună etapă.

Concentrarea națională

Ceea ce se face la noi este o indispensabilă și importantă concentrare națională a tuturor forțelor neamului, după împrăștierea în care erau ținute.

Concentrarea aceasta este în primul rând o liniștire, o înlăturare a tuturor motivelor neserioase de desbinare, dar ea este în același timp și o unificare deplină, a acestor forțe, puse sub cârma și la dispoziția M. S. Regelui, pentru a le folosi spre întărirea țării noastre.

Concentrarea aceasta nu s'ar putea face mai cu izbândă decât în jurul Regelui, căci El este ca steagul în mijlocul neamului (urale nesfârșite).

Pătrunzându-ne de marea trebuință a mobilizării noastre sufletești, să ne strângem deci în jurul M. S. Regelui ca un singur om, să fim ca un singur trup, cu o singură inimă, mișcându-ne în același ritm cu o putere ce înlătură orice piedică din calea sa.

Țara să fie una, ca un munte. In unitate stă tăria și rezistența (strigăte de bravo, vii aplauze).

Concentrarea și liniștirea aceasta ceea ce trebuia mai mult neamului nostru în aceste vremuri.

Ea este necesară pentru multe motive, dar mai ales pentru următoarele:

In străfundurile sufletești ale neamului nostru se petrece acum un proces de o însemnătate unică.

Procesul acesta a început mai ales de când s'a adunat într'un singur stat național, dar va mai avea să dureze până la deplina încheere.

Neamul nostru se află în plin proces de trecere din faza de popor la cea de națiune.

Un popor este un neam de oameni, cu origină, cu limbă, cu însușiri specifice comune, dar numai când această unitate naturală a devenit și o unitate de conștiință, numai când în toți fiii unui neam pulsează aceiași conștiință, când fiecare trăește prin conștiința desăvârșită a naționalității sale, acel popor a trecut în faza superioară a națiunii.

Un popor a ajuns o națiune când fiecare membru al ei se simte în conștiința sa trăind prin ea și pentru ea, când simte că dela națiune are limba, comorile sufletești, moștenirile scumpe, care le fac să fie ceeace. este

Membrii unei națiuni se simt dintr'un întreg, din trupul națiunii, împărtășind durerile și bucuriile ei, trăind pentru ea, în conștiința că numai așa trăesc și pentru ei. O națiune însemnează nu numai o unitate naturală, ci și o desăvârșită unitate de conștiință, o conștiință a identității de destin. Procesul acesta își urmează și astăzi cursul în poporul nostru cu necesitate absolută, neputând fi oprit de nimic.

El poate fi însă opăcit și întârziat, cum s'a făcut, prin învrăjbirea sufletelor și ideologiile democrato-liberaliste întemeiate pe principiul individualismului, care nu este și nu poate fi suport pentru o viață de stat și pentru o viață națională solidă, închegată.

Noua orânduire de stat favorizează și înlesnește fermentațiunea actuală de sufletul neamului nostru, de trecere dela faza de popor la cea de națiune.

Este pentru prima dată dela războì încoace că statul nostru are posibilitatea să înțeleagă mai deplin rostul pentru care există. Și e o mare bucurie să vedem statul nostru înțelegându-și rostul și misiunea sa, de a sta deplin în slujba națiunii, de a fi instrumentul ce n'are alt scop decât să ajute la realizarea destinului ei (aplauze).

Căci aceasta este datoria lui, să ajute să se trezească, să se aprindă geniul națiunii pentru care a trăit și a răsbit ea prin vremurile grele ale istoriei.

In lumina acestui geniu să dea o înfățișare proprie românească statului nostru, întregii noastre vieți naționale.

Nu ne este îngăduit să trăim din imitații căci ele fac sufletul românesc să lâncezească. Să fim în organizarea țării și a vieții publice ceeace suntem în ființa noastră și ceeace am devenit în urma desvoltării noastre istorice.

Statul să-și primească consistența națională, ca să fie organul națiunii, haina potrivită pe trupul ei, îngăduind sufletului românesc să își înfățișeze fără greutate fața și făptura sa (vii aplauze).

Credem că astăzi mai mult ca oricând conducerea noastră de stat e pătrunsă de această mare îndatorire, căci ceeace se urmărește astăzi de conducerea noastră nu e numai o chivernisire a gospodăriei statului, ci o renaștere a sufletelor, o prefacere a felului greșit de gând și de lucru din anii de după războì.

Peste aceste străduințe de prefacere în bine atât ale conducerii de stat, cât și ale tuturor fiilor neamului, biserica își revarsă binecuvântările ei și roagă pe Dumnezeu să trimită harul Său în adâncul sufletelor, căci numai cu ajutorul Lui se poate îndeplini această importantă prefacere și renaștere (vii aplauze, urale).

In conformitate cu cele desfășurate aici și din fruntea unei adunări ca aceasta, pătrunsă de seriozitatea zilelor noastre, cred că sunt dator să concretizez în numele ei mai în amănunt ce așteptăm noi dela conducerea de astăzi a țării.

SĂ FIM CONDUȘI ROMANEȘTE

Iată așteptările noastre.

Mai întâi și mai presus de toate, vrem să fim conduși românește (aplauze puternice, vii urale) și cât mai românești (aplauze, urale).

Dreptul neamului nostru la viață, nesocotit veacuri îndelungate, să fie ascultat și împlinit cu toată grija și cu toată atenția.

Nu vrem să fie asupriți în nici un chip conlocuitorii noștri de alt neam, așezați de veacuri printre noi și care s'au bucurat în trecut de toate privilegiile.

Dimpotrivă vrem să trăim cu ei în cea mai armonioasă înțelegere, dar la baza acestei înțelegeri vrem să fie iubirea comună de viata noastră de stat (aplauze, urale).

Să iubească și ei țara aceasta și pe Regele ei (vii apluze, urale nesfârșite), așa cum o iubim noi și să se simtă legați sufletește de ea, iar dreptul nostru de viață și de prestigiu ca națiune creatoare și susținătoare a statului să nu fie negligat.

In deosebi, aici, în Aredal, unde elementul românesc se resimte de tratamentul maștер al îndelungatei stăpâniri străine, este necesar să se întreprindă opera de reparație și de sprijinire a instituțiilor noastre, ca să ne putem ridica acolo unde trebue să stăm (aplauze, strigăte de bravo).

PARAZITISM GALIȚIAN

Cuvintele aceste ale mele nu se referă însă și la acele elemente străine, strecurate de dată mai recentă la noi, cu prea mare abundență, din drojdia Galiției și din alte părți (aplauze), pentru a întemeia aici, pe spinarea unui popor slăbit de cea mai nemiloasă și mai acută exploatare, un paradis primejdios (aplauze).

I. P. S. S. MITROPOLITUL BĂLAN

Dacă aproape toate țările iau astăzi măsuri pentru a se scăpa de această plagă nenorocită, cu atât mai mult este în drept statul nostru să purceadă, fără întârziere, și cu energie, la apărarea vieții naționale și la înlăturarea din mijlocul ei a acestui flagel (aplauze, strigăte de bravo).

Așteptăm apoi dela conducerea de astăzi să ia cu pricepere și cu sistem toate acele măsuri care sunt de trebuință și de folos pentru formarea păturei noastre de mijloc ca un chiag și ca o punte de trecere mai ușoară între pătura plugărească și cea intelectuală.

O națiune este în suferință și în stare nenormală atâta vreme cât îi lipsește un organ atât de principal și de necesar ca pătura meșteșugărească și cea negustătorească. Banul muncit cu greu merge în mâini străine (aplauze), iar intelectualii n'au nicio temelie, pe care să se sprijinească la oraș.

Organismul nostru va fi complet numai când vom avea mai ales aici în Ardeal o puternică pătură de mijloc.

Mai cerem conducerii noastre de stat să aibă cea mai mare grije pentru banul public.

Fiecare leu, fiecare bănuț e produs în sudoarea feții de poporul nostru și acesta așteaptă cu toată dreptatea să fie chivernisit cu deplină cinste, folosind pentru binele obștesc (aplauze, urale). In deosebi, dragilor mei, să fie folosit pentru înarmarea oștirii (aplauze, urale), ca să fim gata atunci când va suna ceasul să ne apărăm pământul scump și libertatea cu atâtea lacrimi și cu atâta sânge dobândită.

Eu care propăvăduesc pacea între oameni, văd totuși că trebue să ne înarmăm.

Suntem cel mai pașnic popor de pe lume, suntem noi adevărați fii ai păcii, dar trebue să fim nu mai puțin pregătiți de a ne apăra țara dându-ne până și ultima picătură de sânge. (aplauze).

Timpul nostru este plin cu mari primejdii. In anul trecut era cât pe aci să se deslănțue o mare furtună.

Să mulțumim lui Dumnezeu că norii s'au mai depărtat, dar lumea totuși nu s'a liniștit deplin. In fiecare zi se ridică noui pricini de neînțelegere între state.

Toți se pregătesc, înarmându-se până în dinți, să poată face față zilelor grele ce ar putea să vină. Să ne pregătim deci și noi, să ne apărăm vetrele și copiii și toată ființa noastră și granițele țării, în caz de primejdie (aplauze, urale).

Am auzit din gura unor bărbați de stat străini că vreau o pace intemeiată pe dreptate. Noi suntem cei care am însetoșat după dreptate 1000 de ani și acum când avem și dreptate și pacea, vrem să le ținem pe amândouă (aplauze furtunoase).

Dar când cineva s'ar încumeta să ne răpească iară și dreptatea noastră, atunci nu va mai fi pace, oricât suntem noi de pașnici (aplauze, urale puternice).

O spunem din această cetate care a fost un altar de jertfă, un loc de mucenicie al neamului nostru, în lupta pentru libertate și întregire.

Duhul de jertfă al lui Horia n'a murit din noi și vitejia lui Avram Iancu suntem gata în orice clipă când ni s'ar cere s'o dovedim din nou și noi (aplauze puternice).

Mărturisindu-se deplină încredere în cei care și-au luat marea răspundere de a conduce țara, în aceste vremuri, le spunem că se pot bizui pe toate puterile și brațele noastre.

INSUFLEȚIRE ȘI AVANT

De aceea, în zilele acestea de prefacere, ne trebuesc în frunte nu într'atât mari meșteri în șurubăria tehnică a treburilor statului, cât mai vârtos oameni de suflet, avântați și idealiști, ne trebue numai însuflețire sentiment adânc de răspundere și iubire arzătoare de neam, mai mult decât rutină și calități tehnice de guvernare (puternice strigăte de bravo, ovațiuni), inimi să mântuiască și să scrie pagini nemuritoare în istorie prin avântul lor nereținut, prin idealurile înalte spirituale.

Interesele cele mari ale noastre, ale tuturor nu se întreabă în primul rând ce are națiunea aceasta în stomacul ei, ci încotro merge, încotro e condusă și cu ce suflet. Nici nu s'ar putea să nu le dăm toată încrederea noastră.

Nu poate fi scop principal pentru cei care conduc la un moment dat destinele unui neam nici acel negativ de a se apăra și de a lupta împotriva cuiva, ci unul pozitiv, lămurit prin răspunsul la întrebarea: pentru ce există neamul meu, care este rostul propriu al lui, pentru care trăește și dacă e nevoe pentru care luptă pe lumea aceasta? (aplauze furtunoase).

Un popor, dragilor mei, se valorifică prin duhul în care își trăește viața lui. Aceasta este criteriul pentru valoarea și demnitatea vieții lui.

După aceasta vom fi judecați și la judecata cea mare și de pe urmă.

Dar pentru a se înălța cu duhul, pentru a se aprinde în sânul neamului toate avânturile mari care trec dincolo de ținta străină de pe o zi pe alta, e de lipsă nu atât de legi și de tehnică, oricât ar fi de bune și acestea și oricât le prețuim, ci mai vârtos de oameni cu suflet mare, capabili să însuflețească și să deslănțue toate energiile neamului.

Un astfel de suflet mare, iubitor de neam și deschizător de zori înalte este M. S. Regele nostru (aplauze, strigăte de „Să trăiască", ovațiuni).

Inimile noastre, ale tuturor, sunt cucerite de netărmurita dragoste și de un profund atașament față de Majestatea Sa, care este îndrumătorul și ocrotitorul destinelor noastre naționale.

In lucrarea Sa măreață de închegare a energiilor neamului, de ridicare și de înviorare a lor, pentru a le face în stare să aducă neamului și țării noastre o strălucire care să impună lumii, noi făgăduim să-L ajutăm din toată inima noastră.

Dumnezeu să ni-l țină întru mulți ani ca să ne poată conduce pe cărările ce sue spre lumina și puterea românească. (Aplauze, urale, ovațiuni nesfârșite).

Cuvântarea rostită de I. P. S. S. Mitropolitul Alexandru Nicolescu

Luând cuvântul, I. P. S. S. Mitropolitul Alexandru Nicolescu al Blajului, a spus:

Inalt Prea Sfințite,

Iubiți frați și fii,

Inspirați din glorioasele tradiții ardelene, care rămân scriptura noastră cea din toate vremurile, ne-am luat îngăduința de a vă chema la acest praznic național, închinat neostenitei munci a Măritului nostru Rege Carol al II-lea.

Vă mulțumesc și eu că ați venit, din toate unghiurile binecuvântatului nostru Ardeal, aducând de pretutindeni svon de viață românească fără prihană. A fost de bună seamă în sentimentul nostru al tuturor, dragostea de a vă aduna într'un mănunchi viguros, în această zi de mare sărbătoare a neamului, iar noi dacă v'am chemat, n'am făcut decât slujba de păstori, care sună din tulnic, arătând locul și vremea adunării. Cârjele noastre arhipăstorești, se află acum aci, una lângă alta, în semnul celei mai românești înfrățiri. Inimile voastre bat desigur în acelaș simțământ de frățietate, așa cum spune neîntrecuta horă a unirii:

Eu ți-s frate, tu-mi ești frate
In noi doi un suflet bate.

Mândră e Țara noastră și fermecătoare! O adevărată încântare pentru ochii trupului și sufletului, o spunem noi mai cu sfială, dar o spun cu tărie înșiși străinii, care ne-au văzut și cunoscut mai deaproape.

Franco Trandafilo spune despre solul Țării noastre că este de o rodnicie extraordinară, iar subsolul negreșit e cel mai bogat din Europa. Este cu adevărat un pământ binecuvântat de Dumnezeu. Nu în zadar împăratul Traian, întors la Roma, după cucerirea Daciei, ce trebuia să devină „Dacia Felix" și-a redresat finanțele țării și finanțele casei imperiale, cu prada adusă din Dacia, și a făcut poporului Romei daruri cum nu s'au mai văzut până atunci, i-a dat spectacole de o pompă și amploare extraordinară, în decurs de 123 de zile neîntrerupt și a construit în amintirea victoriei dacice Forul Traian și termele grandioase traianee.

Despre arta noastră populară, care se arată în toate obiectele casnice, în covoarele și îmbrăcămintea românească, — spune Gika Bobith că „este deadreptul minunată, reflectând caracterele specifice ale Țării, mărirea-i din trecut, posibilitățile viitoare, ambițiile și visurile sale". Nu are cuvânt să laude simțul pentru frumos al poporului nostru, fiindcă aceasta este puterea magică ce menține liciditatea conștiinței, sporește sensul adânc al vieței și împiedică să sucombe sub povara de greutăți.

Frumosul a fost pentru poporul român isvorul său de rezistență și de bucurie. Arta lui este semnul capacităților eterne ale rasei. Admiră mai ales, cum e firesc, costumele naționale ale femeilor, pentru policromia cusăturilor și broderiilor și bogăția neasemuită a desenelor.

Un altul, Salvatore Sibilia, ne laudă pe artiștii noștri mari: Grigorescu, Andreescu, Lucian, Aman și atâția alții; iar acelaș Bobith, de mai sus, spune că pictura noastră sacră, vrăjește pe dinaintea ochilor grația lui Giotto, ingenuitatea lui Beato Angelico, fastul Bizanțului, inobilat de suflul Mediteranei!

Și, cine să-i poată înșira pe toți și pe toate?! Voiesc să spun numai că marele învățat Elisée Reclus n'are cuvinte să laude Majestatea și noblețea trupurilor fiilor neamului românesc, iar despre femeile noastre spune că sunt întruparea grației, ca să nu mai pomenesc că relevă inteligența lor repede și sclipitoare, veselia lor comunicativă.

Iată deci Țara noastră un mic rai pământesc, un rezumat al Universului, întrucât Dumnezeu, cel bogat în haruri și prea milostiv ne-a dat cu amândouă mâinile ceeace altora poate că nu le-a dat decât cu o mână.

Nouă, generației de astăzi, Dumnezeu ne-a dat și mai mult, ne-a dat unitatea națională, ne-a hărăzit împlinirea visului secular, de dorul căruia au murit părinții și strămoșii noștri. Să mori într'un extaz de bucurie, văzând atâta bunătate din partea lui Dumnezeu milostivul, față de fiii neamului nostru!

Regele a alungat furtuna patimilor politice

Ai fi crezut că ar fi trebuit să se întindă dela o margine la alta a Țării, liniștea, pacea și fericirea cea mai adâncă.

Și totuși, douăzeci de ani dearândul, am căutat pacea, toți fiii neamului, — și pacea nu era nicăeri. Ne vin în minte cuvintele prorocului Eremia:

„Și zicând pace, unde e pacea?" (6,14).

De douăzeci de ani n'am asistat la altceva decât la o luptă deșanțată politică, și la o adevărată debandadă electorală. Stăpâne pe Țară, erau patimile politice și electorale; stăpâni pe Țară erau marii feudatori ai politicei, și boierii voturilor, cum spune un italian, privitor obiectiv al întâmplărilor dela noi.

Atunci veni gândul salvator al Regelui, care a alungat furtuna patimilor politice, de pe mândrile plaiuri ale Țării noastre, a alcătuit, împreună cu sfetnicii Săi luminați, o nouă Constituție, care, având la baza ei ideea creștină, proclamă primatul muncii. Fără o profesiune și un meșteșug precis nu mai are drept de vot nimeni în această Țară! Afară cu cei leneși și trândavi! Să se validiteze talentele și valorile reale pe întreaga scară a ierarhiei sociale.

Iubiți frați și fii, ne aflăm aci în cetatea Albei-Iulii, în umbra roții mucenicilor Horia, Cloșca și Crișan, la poalele munților falnici străbătuți în dalba voinicie și mai apoi în trista pribegie, de Avram Iancu; ne aflăm aproape de Țara Unirei celei mari, unde s'au prăbușit zăgazurile și s'au împreunat undele clocotitoarei și tinerei noastre vieți românești; ne găsim în cetatea încoronării Marelui și Bunului Rege Ferdinand, Rege glorios prin viața Lui regească și grandios prin viața Lui omenească, pentru a ne închina tuturor deopotrivă, cu adâncă și recunoscătoare smerenie.

E târzie desigur această întoarcere spre jertfa strălucitilor făuritori ai rosturilor noastre de acum. Ne vor ierta însă în marea lor bunătate, căci de acolo de sus, din împărăția lumii, [illegible] a Atotputernicului Dumnezeu ei ne-au putut vedea și sbuciumul și răutăcirile.

Popor tânăr, răsărit din pământul cu sânge al strămoșilor noștri, ne-am frământat îndelung căutând așezări noui după care ne-au călăuzit vânturile.

A fost ovreme turbure și haotică, oamenii și lucrurile s'au vălmășit, și și cum ne-ar fi năruit lăuntric, pe încetul, un cutremur domol dar prelung, peste orice fire. Nici stare, nici alinare n'am putut afla în asemenea măcinare, căci așezarea unui popor după răsturnările unui războiu și după împlinirea unui mare ideal de unire, pretinde mai întâi temeiuri puternice în anumite credințe și în anumite întocmiri făurite cu adâncă chibzuială, ceea ce nouă prea adesea ne-a lipsit.

Fiecare s'a crezut investit cu divina înzestrare de conducător; fiecare a năzuit să-și impună părerile și voința; fiecare s'a socotit în drept să calce, în numele gândurilor lui personale, legile conviețuirii, fără de care nu se poate închipui viața unei națiuni.

Ne-a fost scris să ardem, pe jarul zădărniciei, imensa energie a celor 20 de ani, unii îmbulzindu-ne în vălmășagul ideilor și al faptelor mai mult sau mai puțin bune, iar alții resemnându-se pe margine, în așteptarea ceasului care trebuia să vie.

Incumetatu-s'au adeseori unii frați de ai noștri să adâncească patimile lor, chiar dincolo de marginile năzuințelor personale, transformându-le cu meșteșug viclean în patimi ale pământului și ale poporului românesc însuș.

Din această cauză a coborît asupra noastră duh rău de vrajbă, care s'a întins în toate colțurile vieții românești. Așa am ajuns apoi, ca nimic să fie sfânt decât îndrăsneala și nimic să fie bun decât ceea ce se face pe placul unor oameni cari și-au pierdut cumpăna judecății celei bune, cari n'au ce căuta în viața publică a unui popor.

Națiunea era în primejdie cumplită, la un pas de prăbușire.

Vreme de ani de zile sobolii subpământului au scurmat mușuroaie și au făcut hrube adânci prin dedesubturi, pregătind poporului nostru o înfricoșată surpare de temelii. Țara se sbătea desvlăguită de orice încredere, și tânjea ca un trup istovit de boli și arăta semne de slăbiciune fără nădejdea întremării. Iar Majestatea Sa Regele Carol al II-lea, îndrăgostit de datina românească și de rânduiala casei românești, fie ea a unuia dintre noi, fie a neamului întreg, s'a străduit îndelung să lecuiască beteșugurile și să neutralizeze, cu mijloacele de atunci, acțiunea nefastă a săpătorilor de temelii....

Mistica regalității

Nu suntem noi oare martorii vii ai vremurilor încheiate acum un an prin eroica hotărâre a M. S. Regelui? Nu știm noi cu câtă dragoste și cu câtă încredere a chemat și pe unii și pe alții dintre cei indicați la conducerea Statului prin sistemul politic de atunci să guverneze țara? N'au fost oare puși la încercare toți, dar absolut toți dela unul până la altul, dându-li-se prilejul de a face întreg binele pe care râvneau a-l face? Și n'am văzut oare cu ochii noștri, cum cele mai nobile și mai frumoase străduinți ale unora dintre aceștia se iroseau în van din cauză că mijloacele de lecuire nu mai puteau ajuta marelui nostru bolnav, care era țara însăși?

N'am observat noi, fiecare acolo unde ne aflam, că poporul își pierduse încrederea și moralul și că admirabila lui tinerețe și vigoare se veștejea sub blestemul unor împrejurări citrege și bolnăvicioase?

Am văzut, iubiții mei, frați Ardeleni, și am prea văzut venind către noi peirea prin noi înșine. Și ne-am dat pe deplin seama că mântuirea nu mai poate pogorî decât de sus, din inspirația pe care Dumnezeu, o va da înălțatului și măritului nostru Rege Carol al II-lea, — pe Care întărindu-L cu dumnezeiasca sa putere să-L așeze în calea răului și să-l facă isbăvitor în ceasul pierzării.

Priviți, fraților, mistica regalității, prin fapta Majestății Sale Regelui Carol al II-lea și vă veți pătrunde de cuprinsul ei.

A înțelege sbuciumul unui popor; a-i cerceta starea sufletească cu părintească grije și dragoste, ținând seamă de tot ce a putut-o influența în bine și în rău; a-ți jertfi cu înflăcărare liniștea și bucuriile vieții de dragul mântuirii lui; a-ți întinde mâinile în flacăra în care arde primejduit de mistuire; a-l scoate din foc; a-l tămădui și a-l însdrăveni, apoi a-l călăuzi spre orizonturile unei vieți senine, fructuoase și fecunde sub binecuvântata pace, iată tot ce poate fi mai autentic în cuprinsul misticei regale.

Majestatea Sa Regele Carol al II-lea a dat cea mai înaltă expresie misiunii Sale de Rege și Părinte, pildnindu-Se pe Sine în veacul veacurilor, ca un model de jertfă și de dragoste de neam.

ROADELE NOULUI REGIM

De un an de zile, duce pe umerii Săi voinici, destinul greu și greu al poporului românesc, ascultându-i vigilent șoapta și transformându-l neostenit dorurile în realități pe care le vedem cu toții. Este o operă de uriaș ceeace înfăptuește Majestatea Sa sub imboldul sfintei și măreței Sale misiuni.

In ordinea sufletească, ne-a redus pace și bună înțelegere; ne-a redat încrederea în noi înșine și în trăinicia mândrei Românii întregite.

In ordinea materială, a început o acțiune de proporții uimitoare: satul românesc se află ca într'un cuib cald, iar cultura și intelectualitatea românească, în grija lui în toate zilele. Slujitorii țării îl [illegible]

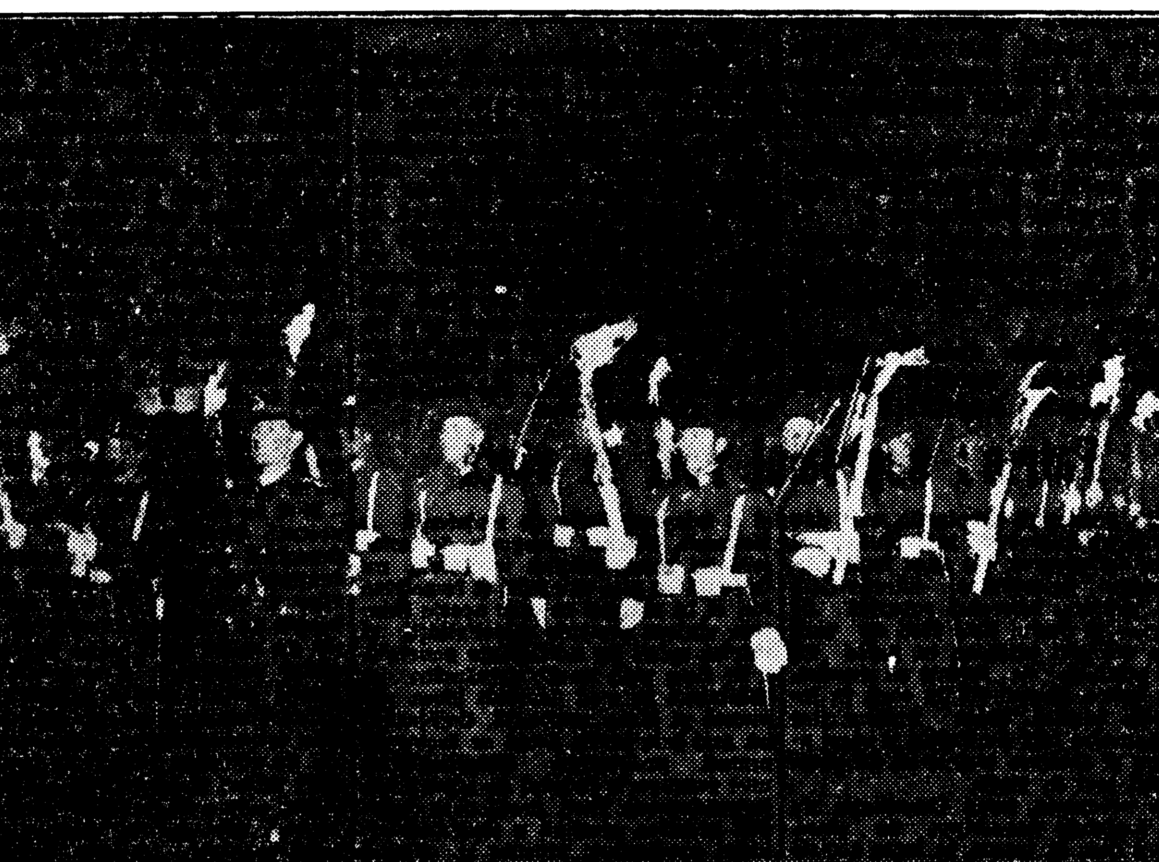

Trupele cu torțele aprinse trec prin fața Palatului Regal

aniversarea Constituţiei Regale

în prezenţa conducătorilor Bisericii ardelene

condează, sprinten şi neşovăelnic; pretutindeni se simte ritmul vioi şi viguros al muncii închinate unei grabnice ridicări a poporului român.

Peste hotare, prestigiul românesc străluceşte ca niciodată; prietenii dau semne de încântare şi mulţumire, iar vrăjmaşii se potolesc şi se arată cumpătaţi, după cuviinţă, în toate cele care ne privesc mai de aproape.

Iată, fraţi ardeleni, roadele titanicei sforţări făcute de Majestatea Sa Regele Carol, într'un singur an.

Eram datori să venim astăzi aci spre a aduce cuvânt de slavă; eram datori să venim spre a striga cu glas, mai ales, încrederea Ardealului ,în judecata şi faptele Lui.

Eram datori să împăcăm umbrele mâhnite ale trecutului şi să le spunem cu toată dragostea şi liniştea sufletească: dormiţi în pace, găsiţi-vă odihna, căci România Mare s'a regăsit pe sine, sub sceptrul Regelui Carol al II-lea, mai înfrăţită, mai tânără, mai dârză şi mai puternică decât a fost vreodată.

Fraţilor, ne-am adunat în Cetatea Alba Iulia, cei doi Mitropoliţi ai Bisericii naţionale româneşti, împreună cu Episcopii, cu elita intelectualilor Ardealului şi cu delegaţii tuturor judeţelor din celelalte trei ţinuturi glorioase ale regiunei Cis-Carpatine, spre a prăznui, cu accente de bucurie, noua Constituţie a României, care trebuie să ne aducă în pământul nou al făgăduinţei fericirei noastre naţionale.

Regele nostru are în această mare cauză, rolul unui nou Moise, ales de Dumnezeu, să ne ducă în acest pământ unde curge lapte şi miere.

Depinde de noi, să secundăm din suflet lucrarea măreaţă a Regelui nostru.

Noi Arhiereii, celor două Biserici naţionale româneşti, suntem gata să mergem şi de data aceasta cu crucea în frunte; atunci când Patria ne chiamă sub drapelul marilor cauze naţionale, ne veţi găsi întotdeauna uniţi în cuget şi în simţire.

Glorioasa domnie a Regelui Carol al II-lea nu mai trebueşte prorocită; ea este trăită de noi în toată plinătatea strălucirei ei fără de prihană.

Mărite Rege Carol, părinte vrednic şi mândru, bun şi înţelept al poporului românesc, Primeşte rugămu-Te închinarea Ardealului în această zi care încoronează truda de un an a Măriei Tale şi apleacă-Ţi inima ca să simţi bătăile inimilor noastre care sunt ale Tale, ale Neamului şi ale Ţării româneşti; crede în sinceritatea lor sfântă; ia putere nouă din bătăile lor voinicesti şi du-le înainte pe drumul marilor şi glorioaselor Tale gânduri. Mărite Rege Carol să trăeşti cât stejarul lui Avram Iancu, să răsbeşti prin vremuri cât trunchiul lui şi să porţi Coroana României cu semeţia cu care şi-o poartă el, nepăsător în faţa oricăror furtuni care vin asupra lui şi care se duc precum au venit...

Trăiască Regele Carol al II-lea.

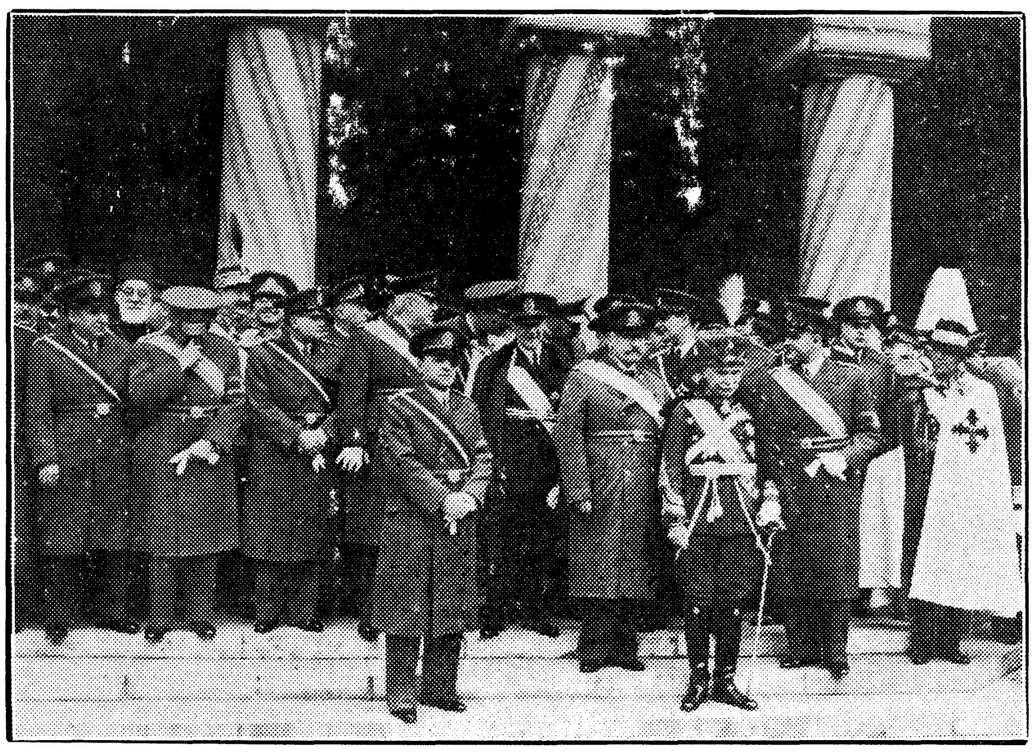

Membrii guvernului, după Te-Deum-ul de Luni, dela Patriarhie

Cuvântarea pr. protopop Ioan Agârbiceanu

După ce face un istoric al vechilor regimuri politicianiste pr. protopop Ion Agârbiceanu spune:

Neamul cel bun românesc aşteaptă să treacă valurile tulburi şi murdare dela suprafaţa râului naţional. In ceasul suprem al aşteptărilor naţiunei, a venit M. S. Regele Carol II (ovaţiuni), *şi a poruncit că nimeni nu mai este slobod în ţara noastră să sape şanţuri în care să se împrăştie Dunărea românească, că numai pot fi partide politice, care să despartă pe români şi să le macine puterile în luptele dintre fraţi, că tot neamul românesc, aşa cum are o singură limbă, o singură lege, un singur suflet, este menit să formeze un singur partid, că partidul politic de care are nevoie România este naţiunea întreagă, muncind şi luptând cu frăţie şi dragoste, în unire şi solidaritate, că numai sunt mai multe programe politice pentru poporul român, ci unul singur, acela de a pune temeiuri veşnice României Mari, că nu avem clase sociale învrăjbite, ci una singură, neamul, alcătuit din categoriile lui: muncitoare; trebuie să adunăm puterile pentru a zidi, nu pentru a dărâma, că trebuie să zidim cu puteri unite România neamului românesc.*

Acesta este temeiul şi esenţa noului Constituţii, dela promulgarea căreia sărbătorim astăzi un an.

M. S. Regele a grăit din sufletul nostru al tuturor, a vorbit din idealul unirii, care era: o patrie, o naţiune, un Monarh.

Trăiască M. S. Regele Carol II! (Ovaţiuni).

Trăiască Măria Sa Mihai, Mare Voevod de Alba-Iulia! (Ovaţiuni).

Trăiască Dinastia! Trăiască România! (Urale prelungite).

D. HORIA TECULESCU *din Sighişoara, a rostit următoarele:*

Din vitregia apocaliptică a zilei, trebuie să desprindem liniile esenţiale, permanentele evoluţiei noastre.

Răsfoind cu înţelegere şi cu evlavie cartea frământărilor noastre de veacuri, evenimentul culminant, întregirea neamului, a reuşit în mod normal, printr'o înşiruire de fapte, fruct copt în razele unei statornice credinţe.

Până s'a ajuns la 1 Decembrie 1918, s'au frânt atâtea săbii, s'au frământat atâtea condeie, s'au sbătut atâtea suflete. Trupul neamului sfâşiat în mai multe părţi, credinţa, limba şi datinile, sufletul lui au rămas aceleaşi.

Aceasta a fost taina cea mare a puterii noastre, de străbatere prin negura vremurilor.

D. dr. Nicolae Comşa, dă citire apoi următoarei moţiuni:

„Poporul Român din Ardeal, Banat, Crişana şi Maramureş, întrunit prin delegaţii săi, în ziua de 27 Februarie 1939, la aniversarea unui an dela sancţionarea legii de temelie a noului veţi românesti, în Alba-Iulia, cetatea jertfelor şi a unităţei româneşti, la chemarea şi sub conducerea celor doi Mitropoliţi ai Ardealului, I. P. S. S. Nicolae Bălan al Sibiului şi I. P. S. S. Alexandru Nicolescu al Blajului, a primit cu insufleţire următoarea:

Moţiune

Işi exprimă negrăita bucurie de care e cuprins, că această adunare s'a înfăptuit sub binecuvântarea lui Dumnezeu, prin chemarea comună şi frăţească a Mitropoliţilor celor două Biserici române. El vrea să vadă în aceasta un semn, că toată viaţa Statului Român se va desfăşura în duhul unei cât mai adânci şi sincere credinţe în Dumnezeul părinţilor noştri şi în principiile de viaţă creştină, aşa cum le propovăduesţe Sfânta Biserică strămoşească, pe care dorim s'o vedem la fel de cinstită şi ocupând un loc tot aşa de însemnat în viaţa sufletească a Neamului Românesc, ca în tot trecutul său.

Implinindu-se astăzi un an, de când Majestatea Sa Regele Carol al II-lea a pus capăt desbinărilor politice între fiii Neamului, sancţionând noua Constituţie, care formează temelia unei vieţi politice bazate pe adevăruri, că Neamul Românesc este o unitate organică peste veacuri şi mai presus de orice, trebue urmărit de Stat binele şi trăinicia acestei unităţi, exprimă Majestăţii Sale Regelui adânca şi fierbinţea sa recunoştinţă, socotind ziua de 27 Februarie 1938 o zi epocală în istoria Neamului Românesc, iar pe Majestatea Sa, un adevărat Salvator al Ţării.

Din Alba Iulai, cetatea realizărei unităţei româneşti, gândul lui se duce, plin de recunoştinţă, la toţi acei cari au contribuit, prin luptele şi jertfele lor, la eliberarea sa, din jugul stăpânirilor străine.

Ţine de datoria sa să exprime recunoştinţa sa, în deosebi fraţilor români de pretutindeni, pentru marele ajutor şi pentru neprecupeţitele jertfe ce le-au adus pentru această eliberare. Deodată cu recunoştinţa aceasta, le trimite salutul său frăţesc şi hotărârea neclintită de a rămâne cu ei pe veci în unitatea de azi, după care a însetat atâta vreme.

Este fericit să constate că actuala conducere de Stat, interpretând, în cursul anului recut, just duhul noului Constituţii, a purces la întocmirea unui şir de orânduieli, cari să aşeze viaţa Statului Român şi sufletul neamului, de naţionalism arzător, de credinţă în Dumnezeu şi de muncă şi sacrificiu în folosul obştesc.

Cere conducerei de Stat să meargă înainte cu hotărâre pe linia naţionalismului sănătos şi înflăcărat, căci numai urmând această linie, românismul poate să se ridice din consecinţele apăsătoare ale asupririlor trecutului şi puterile lui vor fi cuprinse de un tot mai mare avânt şi de un netărmurit curaj şi încredere în viitor.

Adunarea roagă conducerea de Stat să urmărească cu tenacitate şi sistem crearea unei solide păturí meşteşugăreşti şi comerciale şi românizarea întreprinderilor industriale şi a muncii din ele, pentru a realiza, cu un ceas ma devreme, opera de neatârnare efectivă a românismului.

Tot pentru întărirea Ţării, adunarea socoteşte că este neapărat necesară ca conducerea actuală să continue a veghea ca avutul public să fie chivernisit în spirit de supremă cinste, descoperind şi pedepsind cu asprime neindurată pe toţi cei care s'ar abate dela această elementară datorie faţă de neam.

Atât în scopul chivernisirei cinstite a avutului public, dar şi pentru a încălzi inimile româneşti şi a electriza puterile neamului, pentru acţiunea avântată în folosul obştesc, adunarea cere ca în toate locurile de conducere şi de răspundere să fie aşezaţi bărbaţi cunoscuţi pentru corectitudinea vieţii lor şi pentru naţionalismul lor sincer, nedesminţit şi intransigent.

De pe pământul Albei-Iulii, altarul atâtor jertfe de sânge pentru dobândirea libertăţii sale, unde se află întrunit, poporul Român din Ardeal declară; cu conştiinţa iluminată de Bisericile sale, că nu va ceda niciodată nimănui nicio palmă din pământul scump şi de atâtea ori mucenicit al Ardealului, Banatului, Crişanei şi Maramureşului. Oricât de paşnic este, când cineva s'ar atinge de pământul său, l'ar găsi întreg, până la unul, pe linia de frontieră, zid năprasnic şi nebiruit.

Mărturisindu-şi această hotărâre neclintită, poporul român din Ardeal, îşi îndreaptă gândul cu mândrie spre viteaza armată a Ţării, căreia îi exprimă omagiul său şi pentru a cărei desăvârşită înzestrare declară că e în stare să facă orice sacrificiu. (Adunarea ovaţionează îndeleung armata).

Poporul Român din Ardeal, Banat, Crişana şi Maramureş asigură pe Majestatea Sa Regele Carol al II-lea de toată iubirea şi devotamentul său, rugându-L să se bizue pe inima, pe braţele şi pe toate puterile lui, în opera de înălţare şi de ocrotire a Ţării, pe care o întreprinde cu atâta pricepere şi energie". (Aplauze prelungite şi îndelung repetate; adunarea ovaţionează îndelung pe Suveran).

D. profesor Onisifor Ghibu a rostit o cuvântare, în care a relevat acţiunea celor două Biserici Româneşti din Ardeal în slujba ideei naţionale, dealungul veacurilor.

Cuvântul de închidere al I. P. S. S. Mitropolitul Nicolae Bălan

Dragilor mei,

De încheere, ţin să vă mulţumesc în numele meu şi în numele fratelui meu dela Blaj, care în simţimintele noastre româneşti astăzi şi întotdeauna vom fi şi vom rămâne una; — vă mulţumesc că aţi urmat militarea ce v'am făcut de a participa la măreaţa Adunare de astăzi.

Din inimile voastre ale celor 50 de mii de Români întruniţi în ziua de astăzi, în Alba Iulia, Cetatea unităţii noastre sufleteşti, reprezentând milioanele de fraţi de pe întinsul Banatului, Crişanei, Maramureşului şi Ardealului nostru desrobit, să mulţumim Regelui nostru pentru tot ceeace a făcut şi face pentru noi, să-I trimitem cuvântul nostru de admiraţiune, de dragoste neţărmuită şi făgăduinţa noastră că suntem gata să-L urmăm la toate chemările mari pe care ni Le va face.

Rog pe bunul Dumnezeu ca să-şi trimită odată cu binecuvântările arhereşti la care asociez pe acelea ale fratelui meu dela Blaj, binecuvântarea Dumnezeească asupra voastră a tuturor, asupra satelor şi oraşelor ţării noastre, asupra întregului neam românesc, asupra acestei de Dumnezeu binecuvântată naţiune românească, asupra Ţării noastre mărite, asupra Tronului şi asupra Celui care stă pe Tron, conducând destinul cel mare al neamului nostru. (Aplauze prelungite).

După terminarea cuvântului de închidere rostit de I. P. S. S. Mitropolitul Bălan, din piepturile a zeci de mii de oameni, cari umpleau Piaţa Mihai Viteazul, a isbucnit, ca dintr'un singur glas Imnul Regal.

In istorica sală a Unirii, înăuntrul zidurilor care au primit pe primul întregitor de ţară, a avut loc, după marea adunare populară, o masă la care au participat toate înaltele personalităţi.

La sfârşitul prânzului I. P. S. S. Mitropolitul Nicolae al Ardealului a ridicat cuvântul aducând elogii Excelenţei Sale Domnului Rezident Regal General Dănilă Papp, pentru buna organizare şi pentru frumoasele rezultate ale acestei înălţătoare Adunări.

A răspuns d. rezident regal Dănilă Papp, care a mulţumit I. P. S. S. Mitropolitul Nicolae al Ardealului şi I. P. S. S. Mitropolitului unit Alexandru Niculescu, pentru chemarea adresată întregei suflări româneşti ca să sărbătorească un an dela promulgarea Constituţiei.

Intr'o atmosferă de caldă înfrăţire masa a luat sfârşit, la ora 16.

La Cluj

La Cluj în Capitala Ardealului în cadrul unei solemnităţi entuziaste a fost sărbătorită aniversarea promulgării noului Constituţii.

La ora 11 dimineaţa s'a oficiat în toate Bisericile din localitate un serviciu divin, iar la ora 12 a avut loc în sala festivă a Ţinutului Someş o recepţie oficială la care au participat şefii autorităţilor civile şi militare din Cluj, precum şi membrii corpului consular.

Au rostit, cu acest prilej, cuvântări: reprezentanţii armatei, justiţiei, universităţii şi Străjii Ţării precum şi reprezentanţii tuturor cultelor şi ai tuturor societăţilor culturale naţionale şi sociale.

D. Albrecht Desideriu, membru în Consiliul Frontului Renaşterii Naţionale a vorbit în numele comunităţii maghiare şi a făcut o declaraţie de desăvârşită fidelitate şi lealitate, exprimând în acelaş timp profundul devotament al minorităţii maghiare faţă de Majestatea Sa Regele şi de Guvernul Majiestăţii Sale.

A scuzat întâi absenţa d-lui **Banfy**, care este invitat la festivităţile dela Bucureşti.

O asemenea declaraţie de fidelitate şi supunere a făcut-o d. dr. Muller în numele saşilor din Ardeal.

Tuturor vorbitorilor le-a răspuns d. dr. Coriolan Tătaru, Rezident Regal al Ţinutului Someş. D-sa a arătat cu acest prilej frământările politice din trecut şi preocupările de căpetenie ale prezentului. Apoi a arătat drumurile noui ale vieţii româneşti. In cuvântarea sa a adus omagii Majestăţii Sale Regelui Conducătorul Suprem al naţiunii române şi a arătat după aceea situaţia minorităţii etnice în noua orânduire constituţională, integrarea muncitorimii, primenirea morală, consolidarea socială, curajul reformatorilor şi tactul executanţilor.

După masă a avut loc la Teatrul Naţional un festival artistic cultural în cadrul căreuia a vorbit d. profesor universitar Aurelian Ionaşcu.

La universitate a vorbit d. prof. universitar Gh. Sofronie despre însemnătatea zilei de astăzi.

Populaţia Capitalei a manifestat până noaptea târziu pentru Suveran

Prima aniversare a noue legi fundamentale a Statului, a dat Luni seară Capitalei un feeric aspect de rară sărbătoare.

Mulţimea de norod, entuziasmată de înfăţişarea nouă a străzilor inundate în lumină a eşit să vadă mult aşteptata retragere cu torţe.

Cu puţin înainte de ora 8, cele 4 coloane, cari aveau să parcurgă străzile „Oraşului de Scaun" cu făcliile aprinse, stau orânduite în Piaţa Victoriei, în aşteptarea semnalului de plecare, cu muzicile în frunte.

Coloana I-a, formată din câte o companie dela regimentul de jandarmi pedeştri cu muzică, 1 Grăniceri, 2 Artilerie, 1 Vânători de Gardă nr. 2, şi 2 Vânători de Gardă nr. 9, pleacă prima din Piaţa Victoriei, pe Calea Victoriei, până în faţa Palatului Regal.

Piaţa este înţesată de mulţimea de cetăţeni venţi să-şi aclame Suveranul iubit.

Incet, încet, freamătul este potolit de acordurile „Rugăciunei", intonată de muzica militară.

In aceste momente de înălţătoare reculegere, mulţimea îşi capătă darul: în balconul mare al Palatului, apar M. S. Regele Carol al II-lea şi Marele Voevod Mihai.

Suveranul, în capul gol, este îmbrăcat în frac negru, iar Augustul Vlăstar poartă fracul gris. Mulţimea, în delir, isbucneşte în nesfârşite urale de „Trăiască Majestatea Sa Regele", „Trăiască Măria Sa Voevodul Mihai".

Impresionanta manifestaţie antuziastă, isbucnită din miile de piepturi, zgudue parcă sclipitoarele ziduri albe ale Palatului Regesc.

Muzica atacă apoi acordurile Imnului Regal. Toţi poporenii din Piaţa Palatului, îşi descoperă capul întinzând mâna dreaptă — salutul roman — spre balconul din care Suveranul Inţelept şi patriot, le trimite surâsul Său.

După ce muzica încetează, M. S. Regele şi Voevodul Mihai, răspund mulţimii cu acelaş salut roman.

Văzduhul este răscolit iar de uralele delirante ale mulţimii, cari mai continuă încă mult, după ce Regele şi Augustul Său Fiu, au părăsit balconul, intrând în Palat.

Unităţile se orânduiesc iară în coloană de marş, parcurgând Calea Victoriei, mai departe, până la iPaţa Senatului, de unde se retrag la regiment.

Coloana I-a pornită din Piaţa Victoriei, a parcurs Bulevardul Basarab-Calea-Griviţei-Podul Grand-Regie-Calea Plevnei-Strada Viting-Piaţa Gării de Nord-Calea Griviţei şi Piaţa dr. Botescu.

Coloana III-a — pornită tot din Calea Victoriei — a mers pe Bulevardul Lascăr Catargiu-Str. Romanei-Calea Moşilor-Halele Obor.

Coloana IV-a, a plecat din curtea regimentului 6 Mihai Viteazul depe Calea 13 Septembrie, a străbătut strada Uranus-Bulevardul Elisabeta- Bulevardul Carol-Calea Moşilor-Piaţa Sf. Gheorghe-Bulevardul Colţei-Statuia Mihai Viteazul.

Peste tot, coloanele au fost întâmpinate de aceiaşi mulţime cuprinsă de delirul marei sărbători a aniversării Constituţiei.

Muzică şi hore româneşti

După retragerea cu torţe, în pieţele publice a continuat sărbătorirea până la miezul nopţii. La Ateneu, muzica regimentului 1 Grăniceri, la Poştă muzica jandarmilor pedeştri, la statuia lui Mihai Viteazul muzica Vânătorilor de Gardă, în Piaţa 8 Iunie muzica reg. 4 Roşiori şi la Vama Poştei muzica regimentului 6 Mihai Viteazul, au intonat cântece naţionale şi hore româneşti.

Inginerii agronomi au sărbătorit aniversarea Constituţiei

Luni dimineaţă, inginerii agronomi din ţară, întruniţi în amfiteatrul Institutului de cercetări agronomice, sub preşedinţia d-lui prof. dr. N Săulescu secretarul general al ministerului agriculturii, au sărbătorit aniversarea Constituţiei şi au omagiat marea personalitate a M. S. Regelui Carol II.

IN NUMELE SOCIETAŢII INGINERILOR AGRONOMI

D. I. Antonescu, vicepreşedinte, în numele Societăţii inginerilor agronomi a spus următoarele:

Societatea inginerilor agronomi, întrunită în adunare generală, astăzi când se împlineşte un an dela proclamare noului Constituţii „Regele Carol al II-lea", ţine să sărbătorească cu toată însufleţirea acest act politic fundamental şi să slăvească pe iubitul nostru Suveran.

Noua Constituţie nu este numai o nouă orânduire politică ci mult mai mult: este lărgirea şi apărarea posibilităţilor ca să se desvolte, să înflorească şi să rodească în voe o adevărată renaştere naţională.

Inspirată de sus, noua Constituţie cuprinde astfel: ca un nucleu de viaţă, un ferment din cei mai nobili pentru o temeinică prefacere a neamului pe toate tărâmurile.

Asistenţa, în picioare, a aclamat îndelung pe Suveran

Au mai rostit cuvântări în care au arătat binefacerile noului aşezări a Statului, care a dat posibilitatea tuturor să desfăşoare o muncă rodnică în toate domeniile, şi au manifestat recunoştinţa deplină şi dragostea pe care fiecare cetăţean trebue să o poarte Marelui nostru Suveran, d-nii prof. **G. Ionescu-Sisesti**, fost ministru, prof. **dr. N. Săulescu**, secretarul general al ministerului agriculturii şi **Ernest Gayraud**, directorul general al Uniunii Camerelor de agricultură.

TELEGRAMA OMAGIALA TRIMISA SUVERANULUI

D. I. Antonescu, vice preşedintele societăţii, a dat cetire următoarei telegrame omagiale pe care societatea inginerilor agronomi, a trimis-o Suveranului:

Sărbătorind astăzi încheerea unui an dela promulgarea noului aşezământ constituţional pe care înalta înţelepciune a Majestăţii Voastre l-a dat ţării, Societatea Inginerilor Agronomi îşi îndreaptă recunoscătoare gândul către Majestatea Voastră, asigurând-O de întreg devotamentul pe care Inginerii Agronomi îl poartă Majestăţii Voastre şi urându-I domnie lungă spre fericirea şi înălţarea ţării

Preşedintele Societăţii Inginerilor Agronomi,
I. ANTONESCU

Primul detaşament al „Gărzilor naţionale" defilează în faţa Suveranului, în Piaţa Palatului

Cuvântarea d-lui rezident regal general Dănilă Papp

INALŢI PREA SFINŢILOR PARINŢI,
PREA SFINŢIŢI PARINŢI,
IUBIŢI FRAŢI ŞI SURORI,

Ori de câteori neamul românesc din Ardeal s'a adunat pentru a se consfătui, chemarea lui a fost făcută de către înalţii noştri prelaţi şi poporul i-a urmat cu entuziasm şi iubire, ştiind bine că numai şi numai dragostea de neam şi de ţară, precum şi grija pentru popor, erau motivele adunării.

Aşa şi astăzi înalt prea sfinţiile voastre, ambii mitropoliţi ai Ardealului, aţi adunat aci delegaţii tuturor judeţelor din Ardeal, Banat, Maramureş şi Crişana, de data aceasta nu sub apăsarea marilor răspunderi pentru hotărîrile de luat, ci cu inima uşoară, plină de bucurie, cu sufletul înălţat pentru aducera prinosului de recunoştinţă Marelui nostru Rege Carol al II-lea. (Aplauze şi ovaţiuni puternice).

Ţinutul Mureş şi în special Alba-Iulia, oraşul suferinţelor şi al gloriilor noastre, prin graiul meu aduc înalt prea sfinţiilor voastre cele mai vii mulţumiri pentru cinstea pe care ne-aţi făcut-o, convocând adunarea aici, ca să arate toată iubirea lor firească, împărtăşită de toţi reprezentanţii judeţelor care stau astăzi înaintea noastră şi care imploră Harul Celui de Sus, pe capetele conducătorilor noştri.

Cuvântarea d-lui Caius Brediceanu

Apelul înalt prea sfinţiilor voastre de a ne întruni în Alba-Iulia, oraşul celor mai însemnate înfăptuiri din istoria neamului nostru, pentru a prăznui primul an dela introducerea noului Constituţii a umplut sufletul românilor bănăţeni de o adâncă emoţiune, căci semnătura comună a înalt prea sfinţiilor voastre pe acest apel în care se reaminteşte rolul covârşitor al bisericilor noastre străbune la formarea şi rezistenţa noastră naţională dă o nouă dovadă că pe lângă toate vicisitudinile prin care a trecut poporul nostru, unitatea credinţii sale a rămas nealterată şi neştirbită în tradiţia de frăţească colaborare a ierarhilor bisericilor noastre naţionaţionale şi se menţine spre bucuria întregului popor românesc.

Marele nostru Rege reformator părăsind sitemul din trecut de a căuta pentru aşezămintele noastre constituţionale izvoare şi forme din străinătate, texte şi metode care n'au răsărit din structura etnică şi religioasă a poporului nostru, după o bună chibzuinţă, ascultând faptele şi pulsul sufletului românesc, s'a hotărît a-l aşeza pe stânca indestructibilă a sentimentului naţional şi religios. (Aplauze).

Noul curs al vieţii de stat a produs o adevărată destindere sufletească, căci după ce s'a stabilit pacea şi liniştea în sate, luptele fratricide între diferitele partide politice au încetat şi acum toţi bănăţenii aşteaptă ca să-şi poată exercita drepturile lor cetăţeneşti în cadrul Frontului Renaşterii Naţionale, ca într'un regim de ordine şi progres poporul să se simtă tot mai mulţumit şi mai ocrotit.

Din cetatea în care a intrat Mihai Viteazul, de unde au pornit apoi speranţele unităţii noastre naţionale, realizate de Regele Intregeitor de Neam Ferdinand I, dar în acelaş timp numai la câteva sute de paşi de locul de martiriu al lui Horia, Cloşca şi Crişan, nu ne putem întoarce la vetrele noastre decât plini de recunoştinţă faţă de Majestatea Sa Regele Carol al II-lea pentru înfăptuirea noului Constituţii.

Cuvântarea d-lui Gabriel Iuga din partea Maramureşului

MĂRITĂ ADUNARE,

Ne-am întrunit ca să prăznuim aniversarea noului Constituţii a ţării, care deschide o epocă glorioasă în istoria poporului român şi totodată ca să aducem prinosul nostru de recunoştinţă faţă de Regele nostru iubit, faţă de Majestatea Sa Regele Carol al II-lea (ovaţiuni), a cărui dragoste şi grije de noi se reoglindeşte în fiecare slovă a Constituţiei, datorită Inaltei Sale înţelepciuni.

Constituţia Regele Carol II, închide pentru totdeauna o eră lipsită de orice progres şi deschide o epocă de realizări în toate domeniile de activtate naţională.

Noua constituţie pune sfârşit urilor şi desbinărilor între fraţi şi dă posibilitate de desvoltare vechilor virtuţi strămoşeşti şi de afirmare a valorilor reale ale naţiunei.

Cuvântarea P. S. protopop Florea Codreanu, din partea Aradului

DOMNILOR,

Chemat de glasul mitropoliţilor săi, Ardealul a venit din nou la Alba-Iulia; din nou, fiindcă tot aici s'a adunat şi ca să-şi strige durerea şi ca să-şi spună bucuria.

Prăznuim un an dela Constituţia prin care suntem chemaţi la o nouă viaţă, de cumintenie, de muncă şi de iubire frăţească.

Chemarea Majestăţii Sale Regelui este una cu chemarea mucenicilor spânzuraţi sau frânţi pe roată, este una cu steaua luminoasă a lui Mihai Viteazul, care arăăta drumul spre înfrăţirea tuturor românilor, este una cu rugăciunea şi cu porunca Mântuitorului nostru Iisus Christos: să ne iubim unii pe alţii, ca toţi una să fim.

Trăiască M. S. Regele Carol II, dărămătorul de vrajbă dintre fraţi! (Urale prelungite, strigăte de: Trăiască).

Trăiască România Mare, înfrăţită, una şi în veci nedespărţită! (Urale prelungite).

D. DUMITRU RACUCIU (Sălişte) din partea ţărănimii a încheiat aşa:

Cerem I. P. S. voastre să binecuvântaţi hotărîrea adunării noastre de azi, prin care vorbeşte sufletul neamului întreg de a fi gata să jertfim totul pentru neam, pentru ţară şi pentru Rege.

Aşa să ne ajute Dumnezeu!

Cuvântarea d-lui Ştefan Peneş, secretarul centralei reuniunilor

Meseriaşii, comercianţii şi muncitorii, de limba şi legea românească, din ţinuturile de dincoace de munţi, organizaţi în 75 de reuniuni, federalizate în Centrala Reuniunilor, cu sediul în Cluj, ascultând chemarea I. P. S. ARCHIPASTORI, NICOLAE, Mitropolitul ortodox al Ardealului şi ALEXANDRU, Mitropolitul unit al Ardealului, s'au grăbit să vină la Alba-Iulia, — în incinta românismului, — pentruca în jurul capilor bisericii noastre, şi alăturea de întreaga suflare românească, să prăznuiască cu smerenie, dar cu nespusă bucurie, aniversarea unui an dela promulgarea nouei Constituţii.

Astăzi, când naţiunea formează un întreg indisolubil, când nimic nu ne desparte, şi totul ne uneşte într'o sforţare comună pentru binele Patriei, trebue să dau expresie credinţei neştrămutate, ca sub regimul unitar şi totalitar, de azi, întemeiat pe principiul „Primatul muncii românesti", exprimat atât de categoric, de înţeleptul nostru Suveran, M. S Regele Carol II în proclamaţia către popor, de acum un an, centrala reuniunilor, ca representantă legală a mişcării reunioniste, pentru vrednicia membrilor ei, şi pentru meritele unei activităţi, vrednice de apreciat, va trebui să fie consultată şi chemată să colaboreze, pe teren în domeniul social şi economic, atât la înfiinţarea şi conducerea breslelor, la asigurările sociale, la munca de folos obştesc, la Instituţiunea „Muncă şi voe bună", cât şi la Consiliul Superior Economic, la Contingentare, la Cooperaţie şi la „Frontul Renaşterii Naţionale".

Strâns uniţi în jurul Tronului, supuşi M. Sale Regelui, credincioşi sfintelor noastre biserici, iubitori de neam şi lege, vom activa şi în viitor tot asemenea ca şi în trecut, pentru sporirea şi consolidarea clasei de mijloc, de limba şi legea românească.

BCU Cluj / Central University Library Cluj

Colţul ceferiştilor

Printre absolvenţii şcoalei medii de întreţinere C. F. R.

S'a mai scris în coloanele ziarului nostru despre aceşti slujbaşi feroviari. Stând de vorbă cu ei, ne-au relatat un necaz, ce s'ar putea remedia foarte uşor, fără sporuri de salariu şi numai cu un pic de bună voinţă. Dar ce sunt şi cine sunt aceşti absolvenţi?

Sunt funcţionari tehnici cari au intrat în calea ferată prin poarta din faţă!

Au concurat mai întâiu la admiterea în şcoala inferioară de întreţinere, pentru care li s'a cerut cel puţin 4 clase secundare.

Pentru aceasta, l-au selecţionat printr'un examen foarte riguros. Terminând şcoala, au fost repartizaţi la servicii ca practicanţi, iar după un an şi numai în urma examenului practic, au fost confirmaţi în postul de conducători de echipe.

Spre a putea fi admişi să concureze la examenul de intrare în şcoala medie, ai cărei absolvenţi sunt azi, li s'a cerut să fi absolvit mai întâiu şcoala inferioară cu un an de curs şi cel puţin un an practică pe şantiere. Cei ce au întrunit aceste condiţiuni, în număr de 89 inşi pe ţară, au fost trecuţi iarăşi prin filiera deasă a examenului, din care abia s'au selecţionat 14.

Au urmat doi ani şcoala medie, cu examene de absolvire a fiecărui an şi studii grele, ca: topografie, construcţii, trigonometrie, algebră, fizică, precum şi cca. 18 instrucţiuni de serviciu C. F. R. Aceşti slujbaşi, au muncit pentru a se forma în serviciul tehnic L. patru ani în şcolile profesionale C F. R. cu tot convoiul de examene pe cari le-a susţinut şi considerând şi cel puţin 4 clase secundare, rezultă un total de 8 ani de muncă, ceiace legal îi îndrituieşte să aspire la o situaţie, sau cel puţin de egalare în erarhia C. F. R. cu colegii lor din promoţia cu un singur an înaintea lor. Nu mai facem comparaţie cu absolvenţii tot ai şcoalei medii, din serv. mişcării, economatului, tracţiunii, adtiv, cari prin analogie, le-ar conferi drepturi frumoase.

Elemente tinere şi suficient de bine pregătite, dornice de muncă constructivă, se văd azi pe pragul celei mai crude dezamăgiri, căci în timp ce toţi absolvenţii de şcoli medii C. F. R. sunt numiţi, încadraţi şi rectificaţi în categ. XII şi XI-a, absolvenţii din promoţia 1935—1937 ai şc. medii L. sunt puşi la cot cu cei fără studii secundare şi numiţi suplimentar în categ. 13-a clasa 13-a.

In această situaţie sunt şi azi, după ce au suferit martiriul a 3 ani nenumiţi, ci salarizaţi numai ca salahorii, cu 40—60 lei pe zi.

De doi ani, de când au absolvit şcoala, toate demersurile lor legale au rămas infructuoase. Ei îşi îndreaptă călduros rugămintea către acel care i-a păstorit în şcoala şi care azi, datorită unei munci fără margini, este conducătorul vastului serviciu de întreţinere feroviară, să binevoiască a dispune să se dea curs rectificării acestei numiri oneroase, de acolo de unde s'a anchilozat, spre a scăpa de situaţia mizeră actuală, căpătându-şi curajul şi elanul de muncă.

Aşa precum au fost la şcoală, sunt şi în prezent gata la datorie

Ofiţeri trecuţi în corpul tehnic

Au fost trecuţi în corpul tehnic militar, pe data de 27 Februarie 1939, următorii ofiţeri generali, superiori şi inferiori, combatanţi, asimilaţi şi specializaţi:

GRUPA I

Armament şi muniţiuni, metalurgie. Electro-mecanică, electricitate. Auto-mecanică

Generali de brigadă

Titraţi: Petrovanu I. Dumitru, 16.X 1935. Netitraţi Negrei Vasile, 16.X. 1935. Dumitrescu Ştefan, 1.IV.1937.

Coloneli

Netitraţi: Golici Cezar, 15.IV.1933. Koslinschi Alexandru, 24.I.1937. Diaconescu V. Constantin, 1.VI. 1938. Titraţi: Popovici I. Ioan, 1.VI. 1938. Netitraţi: Antonescu D. Dumitru, 1.VI. 1938.

Locotenenţi-coloneli

Netitraţi: Răşcanu Teodor, 10.V. 1934. Titraţi: Vasilescu T. Gheorghe, 1.IV.1937. Netitraţi: Podovălişteanu Gh. Aurel, 1.VI.1938. Titraţi: Fortunescu Gh. Traian, 1.VI.1938.

Maiori

Netitraţi: Ghiga T. Dumitru, 1.X. 1929. Patriciu Gh. Gheorghe, 31.III. 1930. Racoviţă Vasile, 1.I.1934. Titraţi: Ghimuş D. Alexandru, 10.V.1934. Cuba I. Grigore, 10.V.1934. Netitraţi: Cezianu P. Paul Vintilă, 10.V.1934. Titraţ: Cristache I. Constantin, 10.V. 1934. Netitraţ: Nestorescu Al. Valerian, 1.V.1934. Titraţ: Petrescu M. Alexandru, 16.X.1935. Pănescu Gh. Constantin, 16.X.1935. Tănăsescu Ovidiu, 1.IV.1936. Netitraţi: Geranţu Ştefan, 10.V.1936. Teodorescu St. Octavian, 10.V.1936. Titraţ: Ţonciu Gh Gheorghe, 1.I.1937. Netitraţi: Medianu Sabin, 1.V.1937.

Căpitani

Titraţ: Ionescu I. Alexandru, 1.VII 1927. Netitraţ: Ioan C. Vasile, 1.X. 1928. Drăghescu P. Paul, 1.X.1930. Titraţi: Dumitriu C. Pavel, 10.V.1931 Netitraţ: Mirto Em. Alexandru, 1.X 1931. Titraţ: Ghejan I. Ioan, 1.X.1931. Netitraţi: Albani Mehtupciu Alexandru, 1.X.1931. Popescu O. Romulus, 1.X.1931. Titraţ: Ştefănescu Gh. Corneliu, 1.IV.1932. Codreanu Stelian, 28. V.1932. Boşoacă L. Mihail, 15.IV.1933 Harasim Gh. V. Gheorghe, 1.IV.1936. Niţescu I. Iosef, 1.IV.1936. Georgescu N. Ioan, 1.IV.1936. Son Gh. Dumitru, 1.IV.1936. Tănăsescu St. Tănase, 10.V. 1936. Niţescu N. Pavel, 10.V.1936. Şeptilici M. Raul, 8.VI.1936. Tomescu N. Gheorghe, 8.VI.1936. Netitraţ: Popovici C. Constantin, 8.VI.1936. Titraţ: Drăgoescu Sc. Petre, 1.IV.1937 Netitraţi: Ghiţescu N. Gheorghe, 1.IV. 1937. Cozaş Ştefan Alexandru, 1.IV 1937. Ionescu N. Gheorghe, 1.IV.1937 Porumbaru I. Mihail, 16.X.1937. Titraţ: Popescu M. Constantin, 16.X. 1937. Potâmiche T. Octavian, 16.X 1937. Netitraţi: Checais A. Gheorghe, 16.X.1937. Titraţ: Dobref I. Iordan, 24.I.1938. Jiroveanu D. Mihail, 31.III 1938. Culcer M. D. Dumitru Gabriel, 31.III.1938. Netitraţi: Başta D. Gheorghe, 10.V.1938. Titraţi: Cernaşov Nicolae, 1.V.1938. Leoveanu Constantin, 1.VI.1938. Şerbănescu Mihail, 1.VI. 1938.

Educatori fizici locotenenţi

Netitraţi: Orită Marin, 22.III.1927.

Locotenenţi

Titraţi: Gh. Gheorghe, 10.V.1934 Băcanu V. Ioan, 10.V.1934. Netitraţi: Marinaş D. Marin, 10.V.1934. Titraţ: Gheorghiu A. Costin, 10.V.1934. Gheorghiu Miron, 10.V.1934. Cosma A. Nicolae, 10.V.1934. Teodoru D. Şerban, 10.V.1934. Savin C. Ioan, 24.I.1937.

GRUPA II-a

Chimie, Pulberi, Explozivi, Gaze

General de brigadă

Netitraţ: Spacu Scarlat, 1.IV.1937

Coloneli

Titraţ: Enescu C. Ştefan, 15.IV.1933 Netitraţ: Popescu G. Gheorghe, 1.I 1937.

Locotenenţi-coloneli

Titraţi: Ioniţă I. Ioan, 10.V.1934 Netitraţ: Buşilă G. Papiliu, 10.V.1934 Titraţi: Cristea A. Alexandru, 10.V 1934. Netitraţi: Anastasiu T. Mircea, 10.V.1938.

Maiori

Titraţ: Bardan A. Dumitru, 1.X 1929. Bogdan I. Alexandru, 24.I.1938

Căpitani

Netitraţ: Rizescu Arald, 1.X.1931. Titraţ: Ionescu D. Ioan, 1.X.1931. Aldea Gheorghe, 1.IV.1932. Popescu T Tudor, 1.IV.1936.

Administratori-căpitani

Luculescu Vasile, 10.V.1934.

Căpitani

Darian I. Gheorghe, 16.X.1936. Titraţi: Chiotan Constantin, 10.V.1938.

Locotenenţi

Titraţ: Cismaru C. Dumitru, 10.V 1930. Zamfirescu I. Victor, 10.V.1930. Mureşanu Pompei, 10.V.1934. Chicoş Ioan, 10.V.1934.

Farmacişti-locotenenţi

Popescu N. Tudor, 1.VII.1935.

GRUPA III-a

Geodezie, Astronomie, Geofizică; Topografie şi Fotografie şi Arte Grafice

Coloneli

Bodnărescu St. Radu, 10.V.1934. Balente I. Corneliu, 1.VI.1938. Gheorghiu Gabriel, 8.XI.1938.

Locotenenţi-coloneli

Săndulescu G. August, 10.V.1934 Ioan Virgiliu, 10.V.1934. Georgescu C. Constantin, 24.I.1938. Orezeanu I. Alexandru, 1.VI.1938. Negoescu P. Radu, 8.XI.1938. Dănescu A. Aurelian, 8.XI 1938.

Maiori

Ionescu I. Gheorghe, 1.VII.1927 Teodoru T. Mihail, 1.VII.1927. Urseanu Alexandru, 31.III.1929. Cocargeanu M. Gheorghe, 1.X.1929. Teodoru T. Dumitru, 31.III.1930. Dănescu Gh. Constantin, 15.IV.1933. Diaconescu Alexandru, 10.V.1934. Popescu Gh. Mihai, 10.V.1934. Stoenescu Constantin, 8.VI.1934. Perticari M. Constantin, 8. VI.1934. Joiţa Nicolae, 16.X.1935. Manolescu A. Constantin, 16.X.1935. Popescu A. Nicolae, 1.IV.1937. Petrovan Gr. Grigore, 24.I.1938. Stoica Roland, 24.I.1938. Păruş Dumitru, 1.VI.1938. Pravilă Ioan, 1.VI.1938. Ioanovici Octavian, 8.XI.1938. Rotaru V. Petre, 8. XI.1938.

Căpitani

Nestorescu V. Constantin, 28.IX. 1926. Hondru Ioan Petre, 1.VII.1927. Motaş Gh. Constantin, 1.VII.1927. Adam Cristea, 1.VII.1927. Constantinescu T. Timotei, 1.X.1928. Maurer St. Otto, 31.III.1929. Nicolau N. Dumitru, 1.X.1929. Rădoi St. Teodor, 1.X.1929. Marinescu C. Dumitru, 1.X.1939. Constantinescu C. Corneliu, 31.III.1930. Costescu S. Constantin, 31.III.1930. Apăteanu Emil, 31.III.1930. Maiorescu I. Dumitru, 1.V.1930. Popescu G. Constantin, 1.I.1934. Cuţarida I. Gheorghe, 16.X.1935. Boltuş Gheorghe, 1.I. 1937. Stamatiu P. Ioan, 24.I.1938.

Netitraţi: Popescu I. Ioan Pera, 24. I.1938. Nemetescu I. Gheorghe, 24.I. 1938. Iliescu G. Tănase, 31.III.1938.

Guarzi locotenenţi

Titraţ: Donoaica V. Constantin, 10. V.1934.

Locotenenţi

Netitraţi: Papadopol S. Gheorghe, 10.V.1934. Marinescu G. Emil, 10.V. 1934. Nicolaescu N. Gheorghe, 16.X. 1935.

GRUPA IV-a

Domenii şi construcţii militare

Generali de brigadă

Netitraţi: Ţonea G. Ioan, 1.IV.1937.

Maiori

Netitraţ: Comnovici C. Menelas, 1. X.1931. Rădulescu D. Grigore, 1.IV. 1932. Constantinescu P. Constantin II, 1.I.1934. Raiciu Alexandru, 31.III.1938.

Căpitani

Netitraţi: Bumbu Alexandru, 1.X. 1928. Titraţ: Petcu Gh. Gheorghe, 15. IV.1933. Meculescu N. Marin, 1.IV. 1936. Dragomir A. Nicolae, 8.VI.1936. Cazacluc D. Vasile, 8.VI.1936. Constantinescu P. Gheorghe, 1.IV.1937. Constantinescu C. Nicolae, 1.IV.1937. Dragomirescu I. Traian, 1.IV.1937. Constantinescu Gh. Gheorghe, 1.I.1937 Ştefănescu D. Constantin, 8.VI.1937. Constantinescu I. Marin, 8.VI.1937. Georgescu I. Marin, 16.X.1937. Bălilescu I. Ioan, 24.I.1938. Cocorandu Dan, 31.III.1931.

CORPUL TEHNIC MILITAR

Coloneli la gradul de general de brigadă

Enescu C. Ştefan, 15.IV.1933, directorul Fabricei Materiale de Protecţie.

Matchurile Venus-Tricolor C.F.P.V. şi Juventus-U.D.R. se joacă cuplate

Curentul SPORT

4-1 (2-0) Cu acest scor a învins Venus pe Ripensia

„Negrii" au utilizat două formaţii fantezist alcătuite şi totuş au câştigat cu destulă uşurinţă

Din motive independente de voinţa noastră n'am văzut CUM a învins Venus pe Amefa. Părerile confraţilor au fost împărţite.

Acei care au fost însă la partida dintre Venus şi Ripensia şi-au putut face o părere precisă de posibilităţile actuale şi poate şi viitoare ale „leadeerilor".

PETEA VALCOV

In faţa celui mai temut adversar, Venus a aliniat o echipă cu câteva — aşa zise — „rezerve", care s'au dovedit elemente destul de capabile să facă jocuri superioare, în faţa oricărui adversar, chiar dacă el s'ar numi Ripensia.

Mărturisim că suntem sinceri admiratori, — deşi cam tardiv, — ai manierei de conducător a d-lui Eladescu. Are d-sa un fel de a contrazice, pe cei mai rău intenţionaţi, căruia nu-i poţi opune niciun contra-argument. Pe teren, în luptă, acolo se poate căuta şi găsi maniera d-sale.

Am văzut, — aruncaţi pe teren — jucători care — pentru foarte mulţi, — nu mai reprezentau nimic. Şi... s'au dovedit a fi aceleaşi reale talente. Contra Amefa-ei, Gain, Ionescu-Crum, Ene. Ieri: Negrescu, Iordăchescu, Befa, Gruin, Petea Vâlcov.

Şi, mai mult decât semnificative, sunt sistemele de atac întrebuinţate — în două zile consecutive — de către Venus.

Cu Amefa: **Orza, Ploeşteanu, Humis, Bodola, Ene. A învins cu 2 - 0.**

Cu Ripensia, **Prima repriză: Gruin, Ploeşteanu, Bodola, Petea Vâlcov, Iordache. Rezultat 2 - 0.**

Repriza doua: Bodola, Ploeşteanu, Humis, Petea Vâlcov, Ene. Rezultat 2 - 1.

Iată dar atâtea dovezi că Venus este actualmente cea mai puternică grupare din ţară. Să-ţi poţi permite atâtea fantezii de formaţii când ai ca adversari pe Amefa şi Ripensia este mai mult decât poate pretinde cineva.

Amefa este un „unsprezece" puternic şi a cedat la zero.

Ripensia — când a văzut partida pierdută — a căutat să bagatelizeze rezultatul prin scoaterea lui Chiroiu şi trecerea lui Dobay, apoi Bindea şi Marcu în locul său. Nu pot susţine însă că n'au muncit să schimbe rezultatul. N'au putut. S'au lovit de posibilităţile unui adevărat campion.

Pe aceste considerente se poate deduce clar cauza continuelor victorii ale echipei din Splai. Aşa cum se prezintă situaţia acum, orice „defecţiune" de echipă nu mai prezintă inconvenient.

ŞI ACUM, MATCHUL

Ripensia a atacat la început, cedând apoi iniţiativa gazdelor.

Tripleta — pentrucă a fost în prima repriză un excelent joc de tripletă — Petea Vâlcov, Bodola, Ploeşteanu, a lucrat cum a vrut.

Chiar în min. 7 Ploeşteanu deschide scorul cu o lovitură de cap.

Minutul 26 aduce al doilea punct pentru Venus, prin Bodola.

După pauză, Humis conduce linia de atac şi jocul acum se desfăşoară şi pe aripi. Negrii domină. Pavlovici şi Buerger apără însă tot.

In min. 75, Bindea trece de Negrescu şi înscrie de aproape reducând handicapul la 2-1, pentruca numai după un minut (76) Ene, care primise o passă dela Befa, să centreze pe sus lui Humis. Acesta înscrie imparabil cu capul. Este 3 - 1.

Ripensia luptă să opreasca atacurile venusiste. Totuşi Bodola, în min. 84, stabileşte scorul final la 4 - 1.

S'AU REMARCAT

Dela Venus: **Sfera, Ionescu**

SFERA

Crum, Befa, Demetrovici, Petea Vâlcov, Humis, Bodola şi Ene.

Iar dela Ripensia: **Pavlovici şi Buerger.**

O. Mielu Petrescu a arbitrat corect.

NID.

Bogdan şi Auer au înscris de două ori şi F.C. RAPID a învins VULTURII din Lugoj cu 2-1 (1-0)

BOGDAN

LUGOJ, 27. — Azi a avut loc în localitate matchul F. C. Rapid — Vulturii.

Victoria a revenit feroviarilor bucureşteni, prin punctele marcate de Bogdan (min. 20) şi Auer (m. 58). Halatic (Vulturii) a redus handicapul.

Matchul, foarte disputat, a fost vizionat de 2000 de spectatori.

IN MATCH AMICAL

Franco-Română a învins pe A. S. Doc cu 7-1 (1-0)

GALAŢI, 27. — Franco-Româna a învins pe A. S. Doc cu 7-1 (1-0), prin punctele înscrise de Ungureanu Bodi (4), Manici (2) şi Puiu (1).

Matchul Lou Brouillard-Eduard Tenet a fost definitiv perfectat pentru 16 Martie

Promotorul francez Jeff Dikson a perfectat definitiv matchul de box dintre canadianul Lou Brouillard şi campionul Europei la categoria mijlocie, Edouard Tenet. Intâlnirea urmează să se dispute la 16 Martie, la Palais des Sports.

Jugoslavul Bevy a câştigat concursul internaţional de sky dela Poiana Braşovului

Pe echipe victoria a revenit tot României

Luni a avut loc în Poiana Braşovului concursul internaţional de ski sărituri, la care au asistat peste două mii de admiratori. Rezultatele sunt următoarele:

1. Bevy (Jugoslavia) 331 puncte, sărind 35 m.
2. Klanknik (Jug.) 326 puncte, sărind 37 m.
3. Uauslitner (România) 299 puncte, sărind 33 m.
4. Schmuzler (România) 275 puncte.
5. Woodes (România) 279 puncte.
6. Beduns (România) 264 puncte.

După masă a avut loc împărţirea premiilor.

DAVID şi ALBU reintră Duminică în echipa Venusului

Se ştie că David şi Albu au fost răniţi. Primul cu ocazia matchului Venus — Juventus, iar secundul la antrenament.

Luni au fost consultaţi de medicul clubului, care i-a încuviinţat să joace. Astfel că Duminică, în matchul cu Tricolor C.F.P.V. atât David cât şi Albu vor juca sigur în rândurile „negrilor".

ELVEŢIA reintră în C. E. C.?

Faptul că adunarea generală a „Cupei Europei Centrale" nu se mai ţine la Praga ci la Zürich, a dat loc la multe şi variate discuţii.

Cercurile competente cred a şti că această schimbare trebue pusă în seama faptului că Elveţia ar vrea să revină în Cupa Europei Centrale.

Rezultatele campionatului naţional german de sky

BERLIN, 27. — In campionatul naţional de sky, care se organizează la Kietzbuehl, s'a ţinut ieri concursul de slalom cu următoarele rezultate:

DOMNI

1. Rudy Crantz 138,7 secunde.
2. Iosef Jennewein 141,5 secunde.
3. Willy Walch 142 secunde
4. Hellmuth Lantschner 142,5 secunde.
5. Roman Woerndle 144 secunde.
6. Schwabl 144,6 secunde, campion pe armată.

DOAMNE

1. Cristl Cranz 149,3 secunde.
2. Kaethe Grasegger 157,8 secunde.
3. Hilde Walter 170,7 secunde.

Clasamentul în combinata alpină (coborâre şi slalom) este următorul:

DOMNI

1. Willy Walch 6 min. 34,6 sec.
2. Rudy Cranz 6 min. 35, sec.
3. Albert Pfeiffer 6 min. 49 secunde.
4. Roman Woerndle 6. min. 49 secunde.
5. Helmuth Lantschner 6 min. 50,6 secunde.
6. Taddeus Schwabl 6 min. 51,3 secunde, campion al armatei.

DOAMNE

1. Christl Cranz 7 min. 41,4 secunde.
2. Kaethe Grasegger 8 min. 17,6 secunde.

Gheorghe Gherase a obţinut o nouă victorie la Paris

Boxeurul român Gheorghe Gherase, aflat la Paris, şi luptând în cadrul campionatelor amatoare, a învins la punete pe francezul Maintenet, după o partidă în care compatriotul nostru a fost net superior.

ROMICA POP Campioană naţională de patinaj

Campionatele naţionale de patinaj au avut loc Luni pe Lacul Roşu. Reuniunea s'a bucurat de un frumos succes.

S'au obţinut următoarele rezultate:

DOAMNE:

1. Romica Pop.
2. Guter.

DOMNI:

1. Balasz.
2. Romeo.

Pavlovici „confiscă" balonul din faţa lui Bodola

Roza vânturilor

No. Telefon, redacţia sportivă 4.84.49

F. C. Carpaţi a depus jurământul de credinţă către M. S. Regele

BAIA MARE, 27. — Jucătorii şi conducătorii clubului F. C. Carpaţi au depus azi jurământul de credinţă faţă de M. S. Regele Carol II.

Matchul Venus-Tricolor C. F. P. V. şi Juventus U. D. R. se joacă în program cuplat

Duminică sunt programate în Capitală două matchuri: Juventus — F. C. Rapid şi Venus — Tricolor C.F.P.V.

Intre conducătorii celor două grupări a intervenit o înţelegere ca partidele să se joace cuplate.

Bartunek şi Dobra pot juca Duminică în matchul cu Venus

Bartunek şi Dobra au asistat la matchul Venus — Ripensia. Inainte de începerea partidei, noua achiziţie a Tricolorului C.F.P.V. şi Dobra au fost consultaţi de medicul clubului Venus.

Rezultatul: Bartunek şi Dobra vor juca precis Duminică în echipa ploeşteană în matchul cu Venus.

Praga a câştigat turneul de hockey dela Berlin

BERLIN, 27 (Rador). — Aseară s'a terminat turneul de hockey pe ghiaţă organizat între echipele reprezentative ale oraşelor Praga, Stockhalm şi Berlin.

Ultimul match s'a jucat între echipele oraşelor Praga şi Stockholm. Praga a învins cu 5-0 (1-0, 2-0, 2-0), câştigând deci turneul.

Locul al doilea a fost ocupat de Berlin, iar cel de al treilea de Stockholm.

IN APROPIATA gală de box, ce va avea loc la Paris, belgianul Phil Dolhem va întâlni pe spaniolul Joe Martin.

★

ROBERT BOURDET a învins la Bâne pe Joung Gonzales. In urma acestui rezultat Bourdet va întâlni la 9 Martie pe Pierre Louis, în faţa căruia îşi va apăra titlul.

★

ASTA SEARA va avea loc la sediul F. R. F. A. o importantă şedinţă a C. C. N.-ului.

★

VICTORIA din Cluj îşi ţine adunarea generală la 10 Martie.

★

PE TERENUL A. S. C. A. M. s'a jucat eri dimineaţă partida Metalosport — Distribuţia. Fruntaşa categoriei a doua a învins cu 3-2.

★

CU OCAZIA matchului pe care Tricolor C.F.P.V. îl susţine Duminecă în Capitală cu Venus — ploeştenii organizează o mare escursie în Capitală.

Informaţiuni şi înscrieri la magazinul Victoria-Sport din str. Franceză Ploeşti.

BCU Cluj / Central University Library Cluj

La Gripă, Răceală și Nevralgii

JAWOL

de toate

Prințese pe zăpadă...

Prințesa Juliana și fiica ei, mica prințesă Béatrice, fotografiate la Grindelwald, în tovărășia unui credincios „Saint-Bernard".

Reapariția extraordinară a unui pește din era mezozoică

In largul mării dela punctul Est London, în Sudul Africei, a fost pescuit exemplarul rar al unui pește pe care oamenii de știință îl credeau dispărut de cincizeci de milioane de ani, adică din cele mai vechi epoci geologice. Aripile acestui pește sunt de tipul cel mai primitiv imaginabil, asemănătoare cu acelea ale exemplarelor mezozoice.

Un funicular uriaș în Congo

Din Bruxelles se anunță că administrația din Congo proectează să construiască un funicular între Leopoldville și portul Banana. Portul Matadi nefiind potrivit pentru un asemenea trafic de mărfuri intens, s'a ales portul Banana, care va fi amenajat pentru acostarea transatlantcelor. S'a și întocmit planul de construcție pentru funicularul, care va avea de transportat mărfurile dela și în spre ocean. Costul acestei construcții, în lungime de 400 km. se ridică, inclusiv stațiile intermediare, la 700 milioane franci belgieni, din care numai portul Banana va costa 300 de milioane.

„LETEA"

Prima Societate Română pentru fabricarea de hârtie

Se aduce la cunoștința Domnilor Acționari ai Soc. „LETEA" că începând dela 1 Martie 1939, se eliberează acțiunile definitive emisiunea 1938 contra prezentării chitanțelor provizorii la sediul Societății din str. Matei Millo nr. 12, Et. I, în toate zilele de lucru dela orele 10—12 dimineața.

CONSILIUL DE ADMINISTRAȚIE

JUDECĂTORIA DE PACE MIXTĂ ODORHEIU — SECȚIA CF.
Nr. 304/1939 cf.

INCHEERE

Judecătoria de Pace Mixtă Odorheiu secția cf., în urma cererei înregistrate la 28 Ianuarie 1939 sub numărul de mai sus, prin care petiționarul Orban Dionisie din Odorheiu, solicită radierea mențiunei făcute asupra imobilelor cuprinse în prot. de cf. — Nr. 165, Odorheiu, pe baza disp. art. 26 din legea pentru lichidarea datoriilor agricole și urbane din 7 Aprilie 1934.

In baza disp. art. 27 din suscitata lege, fixează termen pe ziua de 22 Martie 1939, ora 10 pentru care se convoacă prin prezenta toți creditorii petiționarului Orban Dionisie pentru a-și da avizul lor referitor la radierea solicitată.

Prezenta încheere se comunică creditorilor petiționarului și petiționarului în dublu exemplar, cu invitația să publice una din ele cu cel puțin 15 zile înaintea termenului fixat într'un ziar de Capitală cu mare tiraj, prin intermediul Direcțiunei Generale a Presei și Propagandei din București I. Str. Matei Millo Nr. 9.

Odorheiu, la 15 Februarie 1939.

Șef-judecător: (ss), *Rosman.*

Aj. dir. de cf. (ss), *M. Szabo*

Pentru conf. (ss), *Indescifrabil.*

ANTINEVRALGIC
Dr. Nanu-Muscel
este cel mai bun.
Se vinde numai în cutii originale conținând două buline și cu semnătura doctorului. Depozit Farmacia N. Popovici, București, Calea Rahovei 265.

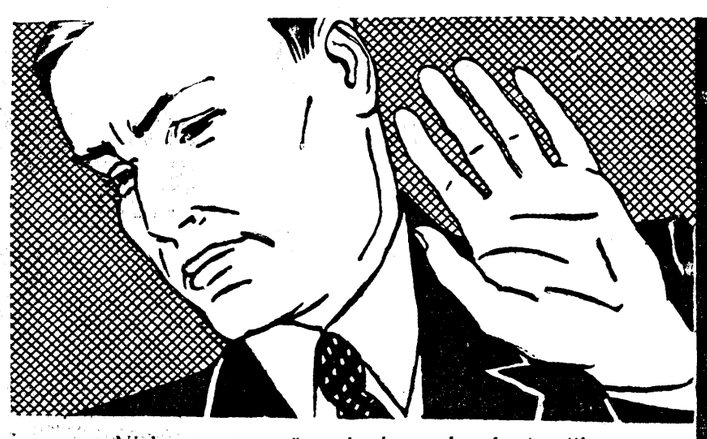

— *Nici nu vreau să aud, domnule, de teoriile dumitale financiare.. In chestiunea aceasta văd o singură soluție:*

să cumpăr UN LOZ al Loteriei de Stat dela SEDIILE DE VÂNZARE

DACIA

pentrucă numai astfel scăpăm de încurcătură.

La 15 MARTIE, când se trage clasa I-a a Loteriei a 19-a, pot deveni milionar, deoarece 63% din lozuri sunt câștigătoare. Noul plan al Loteriei de Stat distribuie în cele 4 clase

70 câștiguri a 1 MILION, 7 câștiguri a 6 MILIOANE și 3 câștiguri a 2 MILIOANE.

DACIA

ATENȚIUNE!

400 pogoane pădure, 20 pogoane defrișate, plantații, pomi fructiferi, conac, grajduri, la 17 klm. de Târgoviște. Venit din exploatarea pădurii 300.000 lei anual.
Vinde și jumătate.

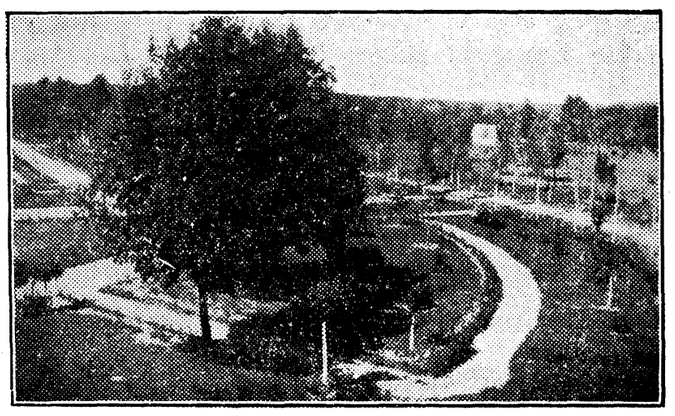

Adresați: „VILLA", strada Sft. Ionică 7. Telefon: 5.57.62, București.

Venerice sexuale
Dr. LUPOLOVER
54 CAL. VICTORIEI 54
Piata Teatrului. Cons. 10-2 și 5-8

De azi pe mâine

Dă ce ?!...

Nae Grumaz s'a dus să se radă.

— Cu brici bun, Tică?

— Grozav coane Nae, ca pentru d-voastră!

— Ei, rade-mă, dar vezi să nu mă tai!

— Se poate, coane Nae, tocmai pe d-voastră?!...

Tică îl săpuni pe Grumaz, îl frecă cu pămătufui și începu să-l radă. La început merse, cum merse, dar când a venit chestia la perdaf, o mișcare greșită a lui Tică a fost suficientă ca să permită briciului să se înfigă adânc în una din cele trei guși ale lui Nae Grumaz.

— Aoleo!... M'ai tăiat, aoleo!...

— S'a greșit!... Pardon, coane Nae, nu face nimic; dăm cu creionul nițel și trece...

— Ce să treacă, mă besmeticule, nu vezi cum curge sângele?!... Și mă doare!...

— Lăsați, coane Nae, numai ce atingem cu creionul și gata!... Poftiți!...

— Aoleo!... Ustură, ustură grozav, fir'ai al dracului!... Și uite că nu se oprește, curge mereu!

— O să se oprească!... Incă trei-patru picături și se oprește.

— Ce picături, mă zevzicule, nu vezi cum curge șiroi?!...

— Exagerați, coane Nae!...

— Ce să exagerez, mă chiorule! După ce că nu știi să razi, ești și obraznic!

— Se poate să spuneți așa ceva, eu să fiu obraznic tocmai cu d-voastră?!... Ințeleg, v'ați supărat; dar, zău! nu trebue să fiți supărat!

— Ei, asta e acuma!... Mă ciopârțești ca la spital și vrei să fiu mulțumit!... Nu vezi că nu se oprește sângele?!...

— Coane Nae, nu vreau să vă contrazic: curge sângele... Și credeți că e rău, la grăsimea d-v?... Eu chiar vreau să vă spun să vă puneți niște lipitori... n'aveți idee ce bine face!... O să vedeți ce bine o să vă simțiți!... O să-mi ziceți și mersi.

— Crezi?!... In sfârșit!... Cât am de plată?

— 115 lei.

— 115 lei?!... Pă ce?!...

— 15 lei rasul și 100 lei prețul echivalent pentru lipitori... Vă facem reducere, că sunteți client vechi!

Nic. Vlădoianu

Menu-ul cardinalilor electori

Printre privilegiații autorizați să rămână în cetatea Vaticanului izolată de lumea exterioară, unde se va ține Conclavul se găsesc și 11 bucătari însărcinați cu prepararea meselor cardinalilor. Ei au fost reuniți și obligați că depună jurământ pe Evanghelie și Cruce că vor păstra până la moarte secretul celor auzite și văzute în timpul cât au locuit în „Sfânta Cetate".

In același timp au primit și instrucții de felul cum trebue să pregătească menu-ul electorilor Papei.

Li se va servi dimineața, tuturor, chiar cardinalilor americani și englezi obișnuiți cu „breakfast-ul" un dejun frugal. La prânz masa va consta din trei feluri: o supă de zarzavat, carne sau pește și un fruct — udat bineînțeles — de vin roșu sau alb după preferință.

Masa va fi servită fiecărui membru al conclavului separat în „celula" pe care o ocupă.

Este de adăugat că, după tradiție, cardinalii vor trebui să mănânce din vase de pământ.

Un spectacol inedit pe străzile Brăilei

BRAILA, 27. — Tânărul Ion Iovan, din cartierul c. f. r., după ce a colindat prin mai multe cârciumi „degustând" vinurile, s'a îmbătat turtă.

Pe la bariera străzii Galați, Iovan a fost picnit subit de o idee originală. El s'a desbrăcat de vestminte și rămânând numai într'un costum sumar, s'a așezat în patru labe, începând să facă sărituri întocmai ca broasca.

Publicul a făcut mare haz de acest spectacol inedit.

Pentru prima oară în lume campionul de biliard Charlie Peterson a izbutit să facă să stea în echilibru, una peste alta, trei bile de ivoriu. El a dat acest spectacol extraordinar înaintea unui mic număr de prieteni și unui fotograf

In așteptarea fumului alb

Viitorul Suveran Pontif va fi ales dintre cardinalii cari n'au făcut niciun fel de politică

Ochii întregii lumi civilizate sunt ațintiți spre Vatican, unde zilele acestea cardinalii adunați depe întregul glob vor alege pe noul Suveran Pontif, purtătorul și interpretatorul înaltei morale creștine, care leagă întregul trecut al omenirii de prezent și viitor printr'un lanț neîntrerupt al domniei doctrinei creștine.

Față de însemnătatea deosebită a misiunii înalte a Suveranului Pontif, mai ales în zilele turbure de azi, d. Patrick Murphy, corespondentul ziarului „Daily Mail", vorbind la Vatican cu un înalt cleric a stăruit să deslege enigma privitoare la personalitatea acelui care va fi ales ca succesorul Papii Pius XI.

Acei, cari încearcă să ghicească cine va fi noul Suveran Pontif pe baza meritelor personale ale candidaților eventuali, pierd timpul în zadar, — a spus clericul competent. Fiecare cardinal prin caracterul său, prin viața și spiritualitatea lui ar putea ocupa Tronul Sfântului Petre.

CARDINALII EXCLUȘI PRIN TRADIȚIE DELA ALEGERI

Dacă veți studia rezultatele conclavelor, cari au votat în decursul ultimilor 200 ani, numai atunci se pot stabili anumite tradiții și regule, cari stau la baza alegerilor papale. In urma acestor tradiții sunt eliminate candidaturile unui mare număr de cardinali. In primul rând nu sunt eligibili cardinalii în vârstă mai înaintată decât 70 de ani. Apoi nu sunt eligibili cardinalii care aparțin la diferite ordine religioase, ca de pildă lezuiți, benedictini ș. a. d. Nu sunt eligibili și cardinalii din „curia", adică cari au ocupat posturile importante la Vatican, fiind prea legați de un regim, care s'a dus. Sunt excluși dintre candidați și cardinalii prea cunoscuți de opinia publică în urma activității lor politice și cari s'au dedat activității diplomatice ca nunți papali, delegații apostolici ș. a. d. mai ales în vremurile politice grele, când un candidat de acest fel poate fi considerat ca partizanul unei ideologii definite, deoarece nu se admite nimic ce ar putea altera tipul pastoral al Suveranului Pontif imparțial, care stă deasupra certurilor ideologice.

In fine, sunt eliminate candidaturile tuturor cardinalilor străini, adică a cardinalilor neitalieni după originea lor etnică.

Ținând seamă de toate aceste restricții, ajungem la concluzia că numai șase cardinali ar fi eligibili: cardinalul Pacelli, cardinalul Fosseti din Torino, cardinalul Nasalli Rocca din Bologna, cardinalul Ascalesi din Napoli, cardinalul dela Costa din Florența, cardinalul Laritrano din Palermo, și, poate, cardinalul Mariani.

ȘANSELE CARDINALULUI PACELLI

Este foarte posibil ca din cauza timpurilor grele și dată fiind personalitatea puternică a cardinalului Pacelli, marele lui talent și popularitatea de care se bucură, tradițiile și obiceiurile vor fi părăsite și cardinalul Pacelli, deși a ocupat înaltul post de secretar de stat la vatican, totuși să adune chiar la primul tur majoritatea de două treimi de voturi exprimate, urmând ca astfel să fie întronat la Sf. Scaun.

Dacă totuși rigoarea tradițiilor va domina, atunci cardinalul dela Costa va fi ales ca omul cel mai simplu, cu un caracter neclintit și de o viață pură.

El n'are decât 65 de ani și este un om tipic care corespunde în cel mai înalt grad idealului lumii catolice de pe glob. Și totuși puterea lui nu va fi mai mică, decâta ceea à unui cardinal educat politicește. Și Papa Pius XI a fost în trecutul lui un foarte modest student și totuși din toți Suveranii Pontifi ai timpurilor moderne a trecut în istorie ca cel mai mare reformator.

„FUMUL ALB"

In orice caz toate aceste relatări, nu pot defini rezultatul final, care va fi anunțat lumii întregi în momentul când fumul negru din „Sfumata" se va transforma într'un fum alb, simbolizând terminarea luptei electorale și întronarea noului Suveran Pontif.

A.

—oxoxoxox✶xoxoxoxo—

A murit văduva lui Lenin

MOSCOVA, 27 (Rador). — Nadejda Constantinovna Krupskaia, văduva lui Lenin, care sărbătorise deabia ieri împlinirea a 70 de ani, a murit azi dim., la ora 6 și 15.

In curând va apare săptămânalul:

CURENTUL-MAGAZIN

Literatură - Artă - Spectacole - Critică - Modă - Cancan

Revista inteligenții și a independenții critice, scrisă de cele mai ascuțite penițe ale literaturii noastre.

Rubrica femeii

INFLUENȚA POLITICEI ASUPRA MODEI

Moda pariziană pare o oglindă sau un clișeu care reproduce toate evenimentele. O expoziție, o demonstrație, o actriță celebră, o vizită diplomatică sau orice senzație a zilei poate

Cu prilejul primei reuniuni duminicale pe hipodromul dela Auteuil, la Paris moda și-a arătat ultimele noutăți. O pălărie.

avea o influență asupra îmbrăcămintei femeiești. Chiar rochiile expuse la revistele de modă au nume care se aseamănă cu un anume „ultimatum". De pildă călătoria lui Daladier în Tunis și Alger, precum și chestiunile coloniale s'au reoglindit imediat în modă. Subit toate pălăriile au luat forme de turbane sau voaluri orientale, iar moderne au devenit rochiile în dungi, cusute în panglici și împodobite cu broderii. Femeile se plimbă pe străzile Parisului în firigele, descoperind cu cochetărie ochii. Au ajuns la modă șalurile, batistele, tiulurile și voalurile lungi pe umeri.

Femeia cea mai elegantă în Franța este astăzi soția ministrului de externe Bonnet. Ea poartă întotdeauna rochii extrem de simple dar care sunt întotdeauna ultima expresie a modei. Acum ultima expresie a modei sunt elementele orientale. La toaletele de seară peste decolteu atârnă o eșarfă — trenă lungă și ușoară — care poate fi încolăcită pe cap, semănând cu o odalisică orientală. Unele case de modă lansează chiar șalvari de gază. Se poartă foarte mult brățările și stofele de lame aurit pentru după masă.

Culorile creațiilor de primăvară imită deasemenea pe cele algeriene. Rochiile imprimate din vara asta au modele geometrice ca cele după covoarele africane, nu flori. Pe costumele de primăvară se întrebuințează aplicațiuni din paie ca și la cele din colonii.

Ghetele și pantofii au tăietura complicată a sandalelor. Dar ceeace a influențat mai mult moda orientală sunt pălăriile. Turbane fantastice se fac din mătăsuri jersay, căci se așează bine. Frumoasă e creația numită „șeic" alcătuită din tiuluri albe. Se poartă apoi diferite șepci de „spahii", iar la pălăriile de pai atârnă pe umeri fâșii lungi de șaluri colorate. Există de asemenea toci de catifea și jersey în două sau trei nuanțe. Toate aceste pălării sunt mici și de cele mai multe ori lucrate din diferite materiale și panglicuțe, dar niciodată din pâslă (fetru).

Drept podoabe se pot vedea uneori frunze stilizate de palmieri. Este foarte frumos un turban strâns pe o formă care seamănă cu o cutie cu muchiile ascuțite și goală înăuntru, prin care se vede o deschizătură unde apar buclele. Adesea se pot zări modele înalte de 30 cm. și încolăcite în spirală în sus din diferite nuanțe.

Se confecționează deasemenea pălării cu broderii de aur și argint.

Sunt foarte la modă pelerinele largi, iar materialele proaspăt lansate din fabrică poartă numele de „Colonel", „Lin-pin", „Spahi", adică numele trupelor coloniale franceze.

Câteva mici sfaturi

Dacă vi se pare că albul ochilor s'a transformat în gălbuiu, fiți atente la funcționarea ficatului.

✶

Dacă unghiile d-voastră sunt dungate, se rup sau se desfac așa în lame mici, băgați de seamă să nu fie cauza anemia sau artritismul.

✶

Dacă părul e de o culoare prea închisă, nu ține ondulațiile trebue îngrijit. Părul gras coincide în general cu tenul gras și provine din aceleași cauze.

★

Dacă crema sau pudra nu stă pe față, dacă pielea e cu coji, sau luciosă și strălucitoare luați-vă temperatura.

★

Dacă roșul de buze vi se pare mai violet sau mai portocaliu decât de obicei, este posibil ca pielea d-voastră să trădeze un exces de aciditate cauzată de un regim în care alcaline nu compensează acizii.

Ave

Sfaturi practice

Un ruj de buze ce nu se șterge are marele avantaj că toată ziua ești rujată, devenind astfel practic și eftin. Așa se explică succesul la Paris al rujului de buze „Baiser". 3914

—xoxoxoxo✶oxoxoxox—

Voznesensky condamnat la 20 ani închisoare

MOSCOVA, 27 (Radiopress). — Mihail Voznesensky, fostul operator al radiostațiunei polare din golful Linistii, în vârstă de 25 de ani, a fost condamnat azi la 20 de ani închisiare, fără drept de apel pentru „sabotarea" în transmisiunea știrilor, privitoare la sborul aviatorului sovietic Levanevsky.

Telegrama d-lui prof. N. Iorga adresată Suveranului

Cu prilejul împlinirii unui an dela proclamarea Constituției d. profesor Niculae Iorga, consilier regal, a trimis M. S. Regelui următoarea telegramă:

MAJESTĂȚEI SALE REGELUI,

„La împlinirea primului an de la alcătuirea Constituției, al cărui modest colaborator am fost, rog pe Majestatea Voastră să primească asigurarea că rămân nedespărțit legat de dânsa cu același devotament față de Coroană, care mi-a fost principiul neclintit în toată lunga mea viață politică.

„Tuturor gândurilor bune ale Majestății Voastre le urez din inimă izbânda meritată".

N. IORGA

CU Cluj / Central University Library Cluj

„Curentul" Ardealului şi Banatului

Infiinţarea de cămine culturale în jud. Năsăud

Judeţul Năsăud este singurul judeţ din Ardeal care numără peste 40 cămine culturale afiliate Fundaţiei culturale Regale „Principele Carol", chemate prin nouile legiuiri să fie organele de execuţie ale Serviciului Social la sate.

In ultimul timp, în urma apariţiei legii Serviciului Social, intelectualii satelor au făcut intense pregătiri pentru înfiinţarea căminelor culturale în comunele în cari până'n prezent n'au luat fiinţă.

Campania de înfiinţarea acestor aşezăminte este în plină ascensiune. Dumineca trecută s'a ţinut adunarea generală de înfiinţarea căminului cultural „Dumitru Eremeiu" din com. Rebra-Năsăud. Pe lângă intelectualii satului şi ţăranii localnici, au participat şi d-nii: Petre I. Sion revizorul şcolar al jud. Năsăud şi membru în delegaţia permanentă a căminului judeţean şi pr. Ion Costan directorul căminului judeţean.

D. revizor Petre I Son a relefat legătura strânsă dintre şcoală şi căminul cultural.

Lămuriri asupra importanţei căminului au dat şi intelectualii localnici pr. Teofil Rotaru şi d. Aurel Eremeiu advocat.

Adunarea generală procedând la alegerea membrilor din sfat, au proclamat pe următorii: preşedinte: d. Aurel Eremeiu adv.; vice-preşedinţi: pr. Teofil Rotaru şi înv. Petre Rus; secretar: Eugen Bajzath notar; casier: Dumitru Isip agr.; membri: Pavel Burte, Manoilă Nedelea, Manoilă Teut, Georde Zaharie, Ion Rus 1 G., Ion Rus 1 Tr., Vasile Rus 1 Iacob, Teofil Ivaşcu, Nicolae Gavriloaie, Ştefan Burdea, Ieronim Burte, Ion Filip, Iosif Burte, Simion Vartolomeiu, Traian Scridon şi Isalie Rus.

Ca directetor al căminului a fost ales şi numit de Fundaţie, ţăranul Traian Scridon, decorat cu „Bărbăţie şi Credinţă", un gospodar fruntaş cu ireproşabilă reputaţie morală şi harnic în ogorul muncii pentru interesele obştei.

INSPECŢIILE D-LUI COL. I. DUMITRACHE

Zilele trecute d. col. I. Dumitrache harnicul şi neobositul prefect al judeţului Năsăud, a făcut o vizită la şcoala de comandanţi ai Serviciului Social dela Valea Vinului-Năsăud, unde s'a întreţinut cu d-nii: insp. N. N. Popescu, dr. Iacob Mihăilă, directorul şcolii, S. Berbeniţă inspector, ş. a.

CONFERINŢA

In ciclul de conferinţe organizat de „Astra" de sp. Năsăud de sub preşedinţia d-lui prof. I. Moisil, Miercurea trecută a vorbit d. I. Olteanu prof. de desen la liceul „G. Coşbuc" despre „Arta bizantină", caracterizând notele acesteia şi influenţa ei asupra artei româneşti. Conferinţa s'a ţinut în Aula liceului.

Au voit să treacă în mod clandestin graniţa

ARAD. — Postul de jandarmi din comuna Tornea, de pe graniţa dela Apus a prins doi indivizi, care au voit să treacă în mod clandestin graniţa cu scopul de a se duce în Ungaria. Aduşi la Arad şi predaţi parchetului cu acte în regulă, s'a aflat că numiţii se cheamă, Ioan Saer şi Andrei Vogovits. Nu de mult ei se stabiliseră în comuna arătată mai sus. Ambii au recunoscut că aveau de gând să se furişeze peste graniţă, pentrucă ultimul trebuia acum să fie chemat sub arme, iar al doilea fiindcă îi era rudenie şi voia să fie împreună cu rubedenia sa.... Dela parchetul de pe lângă tribunal, cei doi fugari vor fi deferiţi tribunalului militar dela Timişoara, care va judeca cauza.

O asociaţie corală model

BRAD. — Este un lucru rar, în ţara moţilor, la sate, să ai un cor bun, aşa cum este cel din satul Ţărăţel, — dealtminteri sat model, pentru că primarul de-acolo şi-a înţeles chemarea şi pentru că au lucrat aici câţiva ani în şir echipele regale.

In acest sat de oameni vrednici s'a înfiinţat şi o asociaţie corală care are în frunte cu primarul Ioan Opreăn. Asociaţia corală „Ion P. Gigurtu", deşi în primul an dela înfiinţare, a dat sub conducerea căpitanului în rezervă Gh. Mazilu o seamă de frumoase concerte de cântece româneşti, cari s'au bucurat în toată regiunea de cea mai bună primire.

In unire cu serviciul social al soc. „Mica", a cântat la nenumărate serbări şi a fost un pion de răspândire a cântecelor româneşti în lumea satelor noastre.

CRONICI BUZOENE

DIVERSE

Camera de punere sub acuzare a respins apelul săteanului Ioan Baciu din comuna Pleşcoi care şi-a omorît fiul din imprudenţă.

— Pavel Nicolae din str. Cătuneanu 188 fiind grav lovit de un necunoscut în dreptul prăvăliei lui Ioniţă Vlad din strada Marghiloman, a fost internat în spital.

— A fost grav rănit Mitică Manolescu din str. Ciolan 4, de către individul Feraru Ion zis Argintaru.

DIN COMUNA GHERASENI

In cadrul societăţii Crucea Roşie, subfiliala din localitate, a organizat în localul şcoalei primare în după amiaza zilei de Duminică 19 Februarie a. c., o şezătoare populară. Cetăţenii dornici de ceiace este bine şi frumos, au luat parte în număr impunător. Au fost de faţă: preot I. Neamu cu d-na, d. Gh. Pavelescu învăţător şi preşedinte al subfilialei cu d-na şi d-ra, Ştefan Bănuţă, directorul şcoalei, Dumitru Iliescu, învăţător, precum şi autorităţile comunale şi jandarmereşti din comună.

După deschidere, şezătoarea a început cu „Imnul Regal", urmând producţii şcolare foarte reuşite, constând din recitări, dialoguri, coruri, etc., corul fiind condus de d. Ştefan Bănuţă.

A conferenţiat d-na Margareta I. Neamu, învăţătoare şi vicepreşedinta subfilialei despre „Sfaturi asupra câtorva boale mai frecvente la copii". După cuvântul de închidere, s'au împărţit insignele Crucii Roşii.

— Tot în această comună, din iniţiativa intelectualilor din localitate, preoţi şi învăţători, la care s'au alăturat şi autorităţile comunale, au luat fiinţă două cantine şcolare, câte una pe lângă fiecare şcoală care funcţionează aici. Se serveşte zilnic la ambele şcoli, câte 1/6 pâine şi câte 2 bucăţi de zahăr cubic, la 150 copii săraci silitori. Fondul de întreţinere al acestor cantine se alimentează din donaţiile benevole ale sătenilor, ca şi din cotizaţiile lunare fixe ale diferitelor persoane binevoitoare cât şi din fondurile de rezervă ale subfilialei de Cruce Roşie din localitate.

La 14 Aprilie (Isvorul Tămăduirei) asociaţia învăţătorilor buzoeni, datorită iniţiativei luate de d. Constantin Cazan, preşedintele asociaţiei, va sărbători un număr de aproape 30 învăţători pensionari. Această sărbătorire va avea loc în localul şcoalei normale de fete după un program care va fi întocmit între timp. Serbarea va fi precedată de un frumos bal, care va avea loc tot în localul şcoalei normale de fete.

— In sala de spectacole a societăţii sportive-culturale C.F.R., depe lângă depoul Buzău, s'a ţinut în ziua de 27 Februarie o manifestare naţională cu prilejul aniversării Constituţiei. In faţa unui numeros public şi într'un cadru sărbătoresc, funcţionarii şi muncitorii C.F.R.-işti ,au ascultat conferinţa preotului Lăudatu Vasilescu, despre „Insemnătatea Constituţiei". La sfârşit, d. inginer Lanni, directorul depoului, a mulţumit conferenţiarului şi asistenţei.

Aniversarea Constituţiei

BUZAU, 28. — Cu o deosebită solemnitate, a fost sărbătorită ziua de 27 Februarie, data promulgării nouei Constituţii Regale Carol al II-lea.

La orele 11, în prezenţa autorităţilor civile şi militare, în frunte cu d-nii: colonel I. Dimulescu, prefectul judeţului; general Butunoiu, comandantul garnizoanei, avocat Valeriu Trandaf, primarul oraşului şi a unui mare număr de ofiţeri şi cetăţeni, s'a oficiat un serviciu divin de către P. S. S. Episcopul Ghenadie înconjurat de clerul episcopal. Onorurile au fost date de o companie a regimentului 8 Dorobanţi în frunte cu drapel şi muzică.

La orele 3 d. a. în prezenţa şefilor de autorităţi, a membrilor corpului didactic, de toate gradele, a avut loc un frumos festival artistic, dat de elevii şcolilor secundare din oraş, cari s'au produs cu cântece, recitări şi dansuri naţionale.

D. profesor Al. Mocanu a ţinut o interesantă conferinţă, vorbind despre „Constituţia Regele Carol al II-lea".

Seara a avut loc retragere cu torţe.

Cu prilejul aniversării unui an dela promulgarea Constituţiei d. avocat Valeriu Trandaf, primarul oraşului, a trimis următoarele telegrame în numele cetăţenilor oraşului:

„Majestăţii Sale Regelui Carol al II-lea. Cu prilejul aniversării unui an dela promulgarea Constituţiei, menită să opereze renaşterea României şi a Românismului şi integrarea tuturor categoriilor muncitoare în viaţa Statului, populaţia oraşului Buzău se închină prin mine Regelui ctitor de Ţară, asigurând pe Majestatea Voastră de neclintit devotament şi de neostenită muncă pentru Ţara cea nouă. Să trăiţi Majestate şi Sănătate.

VALERIU TRANDAF,
primarul oraşului Buzău"

S'a mai expediat o telegramă d-lui Armand Călinescu, vice-preşedinte al consiliului de miniştri.

★

La templul comunităţii, cu ocazia împlinirii unui an dela promulgarea Constituţiei Carol II, s'a oficiat un serviciu religios de către rabinii Bercovici şi Moscovici.

Cutreerând satele de pe graniţă

Din activitatea premilitarilor dela Arad

Premilitari la nivelarea aeroportului din Arad

ARAD 27. — Instituţiunea premilitară, ca şi străjeria, două dintre cele mai frumoase şi puternice organizaţiuni ale ţării noastre pentru educaţia tineretului preocupă într'un mod cu totul deosebit pe toţi aceia care prin munca lor vor să fie cât mai mult de folos misiunei ce li s'a încredinţat. Despre binefacerile acestor insemnate şi bune instituţiuni noi am mai vorbit în coloanele ziarului nostru. In special am arătat frumoasele rezultate obţinute deopotrivă de aceste organizaţiuni de stat, pe teren practic şi obştesc.

Se cuvine şi de data aceasta să ne facem datoria şi să relevăm ce s'a mai făcut în premilităria locală, care are un destoinic şi mult stimat comandant în persoana d-lui maior Mănăilă, care nu pregetă nici un moment când este vorba de a fi la datorie.

Am văzut personal la lucru pe tinerii din această organizaţie. Şi i-am văzut muncind atunci când nu se aşteptau la vizite din partea nimănui. Cu ocaziunea unor anchete întreprinse în împrejurimile Aradului, am văzut la lucru unităţi străjereşti şi premilitare, sub comanda unor destoinici conducători, care ne-au uimit.

Dealungul şoselei, ce duce spre Oradea Mare, paralel cu linia de graniţă se află o foarte înfloritoare viaţă economică românească şi sunt câteva comune locuite numai de români, adevărate fortăreţe ale neamului. Zărand, Chişineu Criş, Nădab, Vărşand, etc. sunt acele comune care dispun de organizaţiuni săteşti ce merită luarea aminte.

Şi tot în aceste comune am găsit şi subcentre de premilitari, care prin disciplina lor şi prin felul cum îşi fac datoria merită o sinceră apreciere de bine.

Tinerii înrolaţi în premilitărie, din această regiune sunt mândria comunelor amintite mai sus. Unităţile acestora snut organizaţii de model, disciplinate şi cu tragere de inimă pentru misiunea ce o au. Cu elemente destoinice în subordine şi conducători harnici — cum este cazul — nici nu este de mirare că se realizează şi lucruri care trebue să ne bucure.

Dar pe lângă comunel arătate mai sus, pe toată frontiera se află şi alte centre — căci aşa pot fi numite satele din această partea ţării, — care numără dela 3000 până la 20 mii locuitori şi care luate în ansamblul lor sunt tot atâtea repere de încredere şi de disciplină românească.

DEOSEBITA ATENŢIUNE PENTRU POPULAŢIA DELA GRANIŢA DE VEST

Bunăstarea din aceste minunate organizaţiuni româneşti se datoreşte în primul rând hărniciei locuitorilor, precum şi împrejurărilor naturale în care se găsesc.

Populaţia dela graniţa de Vest a ţării şi în special cea din jurul Aradului merită o deosebită atenţiune şi un tratament mai LARG, mai înţelegător.

D. prefect al judeţului Arad, colonel. M. Dobriceanu, a înţeles chemarea sa, la fel ca şi cei ce stau în fruntea organizaţiei premilitare, în primul rând d. maior Mănăilă, inspectorul regional al acestei instituţiuni.

In dorinţa lor, de a face cât mai mult şi de a da posibilitate tuturor celor ce vor să muncească în ogorul românesc sub toate aspectele lui, nu ostenesc o clipă.

Recentele serbări organizate în marile comune româneşti, Nădlac, Seitin, etc., aflătoare la graniţa de vest sunt chezăşia celor afirmate de noi. Organizaţiile premilitare au excelat în bine.

Comunele scăpate de pacostea politicei de partid — se pare pe veci scoasă dintre rândurile populaţiei paşnice şi dornice de muncă — ne-au arătat ce înseamnă dragoste de afirmare şi de progres. Ţăranii pe deoparte, intelectualii pe de altă parte, se întrec a munci cât mai mult, cât mai temeinic pentru un singur scop, al Neamului şi al Ţării.

Sprijinul nelimitat ce îl dă populaţia din aceste ţinuturi organizaţiilor premilitare şi străjereşti este mai mult decât o faptă bună.

In comuna Seitin, de pildă, ţăranul Drăgan Dimitrie, a făcut un drapel pe spesele sale pentru subcentrul de premilitari a adus în comună fanfara din Igriş pentru un concert şi a stăruit pentru adunarea unui fond care să servească la cumpărarea de instrumente pentru o fanfară, adunându-se pe loc frumoasa sumă de 30 mii lei.

A dat şi subinspectoratul premilitar 5000 lei în acest scop. Este nu caz ce merită luare aminte. Il sprijinesc din inimă şi intelectualii din comună. Preoţi, învăţători, notari, etc., toţi oameni de treabă, conducători sinceri ai populaţiei

Nu se face politică la ţară. Nu. Şi e bine aşa! In schimb — cum vedeţi — se munceşte, se fac fapte româneşti demne de aplaudat.

Alt caz. La Nădlac, la fel s'a dat o mare serbare de subcentrul de acolo. A vorbit şi la Seitin şi la Nădlac d. maior Mănăilă, în faţa unei imense mulţimi de audiotri despre drapel şi culorile româneşti ,simbol ce a animat atât de mult românii de pe aceste plaiuri ma să-şi păstreze credinţa lor şi sentimentele naţionale. A fost ascultat cu mare plăcere de interaga populaţie, venită la prăznuirea tinerilor premilitari, şi luând parte la toate manifestările comune ale satului

Cine n'a văzut cum s'au petrecut lucrurile în aceste fruntaşe comune acela nu poate înţelege animaţia populaţiei din cele două mari comune româneşti, imediat situate la frontiera ungurească.

Populaţia şi-a găsit firul adevărat pentru manifestările sale. Munceşte şi adună sârguincioasă avere şi acumulează bună stare. Intăreşte Neamul Patria, prin asta. Şi ea dă cu plăcere din tot ce are când i se cere să jertfească pentru binele obştesc.

Cele întâmplate la Seitin şi Nădlac sunt exemple care vorbesc dela sine.

Şi noi le-am relevat ca fapte româneşti izvorâte din inimi tot româneşti într'o parte a ţării spre care atenţiunea conducătorilor e bine să fie mereu trează.

I. D. DABICIU

Noui dispoziţii cu privire la circulaţie, la Arad

ARAD. — Poliţia din localitate preocupată de unele neajunsuri cu privire la circulaţia de pe străzile arădane a dat câteva dispoziţiuni, care au menirea să reglementeze definitiv această problemă devenită în ultima vreme, fără îndoială foarte anevoioasă. In scopul acesta au fost instruiţi gardienii de stradă care controlează cu severitate atât pe pietoni cât şi vehiculele dacă respectă nouile îndrumări.

In decurs de două săptămâni — de când au fost introduse nouile dispoziţiuni — s'au dresat peste 500 de procese verbale de contravenţie, iar cei care s'au dovedit răuvoitori au fost aspru sancţionaţi.

Nu putem decât să aducem cuvinte de recunoştinţă pentru poliţia din Arad, care în atâtea rânduri ne-a dovedit că este la datorie şi care caută mereu — folosind toate mijloacele care îi stau la dispoziţie — ca să corespundă cât mai mult menirii sale devenind o instituţiune civilizată şi demnă.

Construcţiile de clădiri publice proiectate la Cluj

CLUJ, 26. — Deodată cu lucrările de întocmire a nouilor bugete la instituţiunile publice, au fost fixate proectele construcţiunilor ce vor fi executate în cursul anului acesta.

Vom da în cele ce urmează un sumar tablou al lucrărilor de construcţii programate pentru primăvara ce vine.

Pe terenul fabricei de gaz, primăria municipiului va executa noile localuri ale atelierelor comunale, pentru care s'a ţinut licitaţie în luna August 1938, în valoare de 2 milioane 250 mii lei.

Tot în luna August 1938, au fost adjudecate construcţiile universităţii, în valoare de 7 milioane şi jumătate.

Afară de acestea, mai este vorba de o amplificare a clinicelor de neurologie şi psihiatrie, a celei infantile şi a sanatoriului de boli epidemice.

Deasemeni, vor fi continuate lucrările liceului Gh. Bariţiu, pentru a căror terminare mai sunt necesare 50 milioane lei. Este vorba de construirea unui internat al episcopiei ortodoxe, de un palat al reuniunii femeilor şi în sfârşit, după toate probabilităţile, se va începe construirea marelui institut de cercetări ştiinţifice, proectat în cartierul Donat, în valoare de 55 milioane lei.

Aniversarea Constituţiei La Sibiu

SIBIU 27.— Aniversarea Constituţiei ,istoricul act al sancţionării constituţionale Regele Carol II s'a prăsnuit la Sibiu cu un fast măreţ. Inainte de masă la orele 11 toţi şefii de autorităţi, funcţionarii, elevii tuturor şcoalelor, unităţile premilitare, străjereşti, etc. au luat parte la Te-Deumul ce s'a slujit în Catedrala mitropolitană de către un sobor de preoţi. Autorităţile militare l'au avut în frunte pe d. general Gh. Oprescu, cdt. corp. 7 armată, cele judecătoreşti pe d. prim-preşedinte de tribunal Gheorghiu, celelalte pe d. col. prefect M. Cămărăşoiu şi primar dr. S. Pop, insp. Tampanariu, dirigintele oficiului PTT, Gh. Pârvu, prof. Cosma, etc. Armata şi unităţile străjereşti şi premilitare au fost înşirate pe întreaga stradă a mitropoliei. In catedrală tâlcul zilei l-a tălmăcit pr. protop. E. Cioran. La ieşirea din biserică, după ce a trecut trupa şi celelalte organizaţi în revistă, a vorbit d. G. Oprescu. Apoi a urmat defilarea.

Intre orele 5-7 s'a desfăşurat în sala teatrului orăşenesc un program bogat. Au fost prezenţi toţi şefii autorităţilor arătate mai sus, precum şi un numeros public. Corul lic. Domniţa Ileana, sub, conducerea d-nei prof. Minodora L., a executat mai multe bucăţi de muzică naţionale şi patriotică, iar elevele lic. Comercial şi de fete mai multe jocuri româneşti.

—xoxoxoxo★oxoxoxox—

Au fost completate posturile vacante la primăria Arad

ARAD. — La primăria din localitate, de multă vreme erau câteva posturi mai importante lăsate vacante, care au fost complectate doar zilele acestea. Locul de jurisconsult al municipiului l-a ocupat d. dr. Nicolae Nedelcu, fost până acum ajutor de jurisconsult al primăriei, iar în postul de prim inginer la secţia tehnică a fost numit d. inginer Iosif Radoslav, dela Lugoj Tot la această secţie a mai fost numit şi d. Emil Leucuceanu, inginer. Nouii funcţionari ai primăriei Arad îşi vor ocupa în timpul cel mai scurt posturile.

Citiţi Mica Publicitate

Vizarea carnetelor pe C. F. R a membrilor I.O.V. din Timişoara

Timişoara, 27. — In urma unui ordin al Eforiei generale I. O. V. F. L., ***referitor la vizarea carnetelor pe C. F. R. ale membrilor I. O. V. pentru anul 1939, primăria municipului nostru a dat o publicaţiune prin care*** *arată că este în interesul propriu al* ***acestora să se prezinte fără întârziere*** *la rectorul administrativ respectiv, unde au domiciliul, aducând carnetul pe C. F. R. împreună cu actele justificative: invalizii cu actul de reformă, soţiile de invalizi cu actul de căsătore, copiii cu cel de naştere, iar văduvele de războiu cu titlul de pensie.*

Deasemeni, fiecare va aduce costul timbrului după cum urmează:

La carnetele de cl. III-a care au viza pe anul 1938 şi nu au încă timbre de asigurere, se va aplica timbru de 20 lei pentru anul 1938 (până la 31 Martie a. c.) şi 20 lei dela 1 Aprilie 1939 până la 31 Martie 1940.

La carnetele de cl. II-a, în cazul că lipseşte se va aplica un timbru de asigurare de 30 lei până la 31 Martie a c. şi 30 lei pe întreg anul 1939, plus timbrele de modernizare pe 1938 lei 40 până la 1 Martie a. c. şi 150 lei până la 31 Martie 1940.

La carnetele de cl. I-a se vor aplica timbre de asigurare ca şi mai sus de 40+40 lei, plus timbrele de modernizare, unul de 55 lei până la 31 Martie 1939 (dacă lipseşte) şi altul de 220 până la 31 Martie 1940.

Fără aceste timbre nu se face viza carnetelor C. F. R.

—xoxoxoxo★oxoxoxox—

Pentru orfanii de război din Tg. Mureş

TG. MUREŞ. — Primăria Tg. Mureş, aduce la cunoştinţa tuturor orfanilor de războiu, fără deosebire de sex ori etate, cu domiciliu în Tg. Mureş, ca în conf. cu ord nr. 5139 din 1939 al ţinutului Mureş serviciul ad-ţiei generale de stat, sunt invitaţi a se prezenta pentru conscriere la primăria Tg. Mureş camera 77 până la data de 2 Martie 1939.

Cei vizaţi vor aduce cu sine, actele necesare pentru a li se putea stabili calitatea de orfan de război şi identitatea.

Inmormântarea ziaristului Nicolae Bodea

BISTRIŢA, 28. — Osemintele acelui care a slujit timp de 14 ani scrisul cotidian, ca redactor al Văii Someşului, Nicoale Bodea, stins din viaţă la vârsta **de 35 de ani, — au fost depune spre veşnică odihnă în cimitirul greco-catolic din Dej.**

La casa părintească din Valea Codrului, **prietenii şi cunoscuţii au ţinut să-i aducă ultimul omagiu.**

Au depus pe sicriu numeroase coroane şi jerbe, prietenii, asociaţiile culturale şi patriotice, Casina Română din Dej, autorităţile, gazeta „Năzuinţa" din Bistriţa şi familia.

La ceremonia înmormântării au fost de faţă d-nii: dr. Liviu Micşa, avocat, fost senator, Ion Mărgineanu, inspector general silvic, dr. Iosif Puşcaşiu, avocat fost prefect, dr. Alexandru Coroiu, avocat, fost primar al oraşului Dej, Vasile Oroşan, primarul oraşului Gherla, dr. Gheorghe Cristea, avocat, fost subprimar al oraşului Dej, dr. Marin Fodor, directorul spitalului de stat Dej, dr. Cornel Balint, prim-medic veterinar, Ioan Bot, directorul gimnaziului comercial Dej, d-na Susana Bot, profesoară la gimnaziul de fete Dej, dr. Victor Pop, avocat, dr. Gheorghe Anca, avocat, dr. Filip Şerban, avocat, Petre Danciu, pensionar, dr. Iacob Butta, avocat, Ioan Deahu, directorul şcoalei şi căminului de ucenici Dej, ing. Teodor Silaşi, d-ra Elena Borzaşi, dr Ioan Cureu, avocat, ing. Teodor Botezan, ing. Mircea Dănilă, preot Isachie Cureu, Ioan Burcuteanu, funcţionar la Casa Asigurărilor Sociale Dej, preot N. Ciceu, dr. Puiu Bodea, avocat, cu logodnica, d-ra Dihor, fiica şefului gării Dej, d-na Emilia Irimie, Ioan Ardeleanu, directorul închisorii Dej, Al. Banyai, secretarul închisorii Dej, Al. Mihuţiu, mare proprietar, Petre Nichtuc, funcţionar la Camera de agricultură, A. Ciupe, funcţionar la Oficiul de asigurări sociale Bistriţa, cu d-na, dr. Aurel Ungur, funcţionar la tribunalul Someş, Nechita Rusu, funcţionar la tribunalul Someş, Lucaciu Salvator, controlor la administraţia financiară, Ioan Ciupe, comisar de poliţie, Augustin Pintea, comisar de poliţie, Teofil Cherebeţiu, funcţionar, Ion Şuvagău, funcţionar, Jiga Morar, contabilul lic. „Andrei Mureşanu" din Dejj, Teodor Bujor, funcţionar la percepţie, Victor Ciupe, funcţionar la prefectura jud. Someş, Iosif Eugen Grădină, funcţionar, Ioan S. Pop, funcţionar, I. Marinel, proprietarul restaurantului gării Dej, cu d-na, Ioan Goga şi Ioan T. Florian, ziarişti, etc.

Serviciul divin pentru odihna sufletului celui dispărut a fost oficiat de pr. arhidiacon Iacob Marga şi protopop Gheorghe Mânzat, iar răspunsurile au fost date de d-nii Ioan Bacociu, director şcolar în pensiune şi Ioan Ciceu, învăţător.

D. Ioan Bacociu, director şcolar a cântat cântarea mortului, iar C. S protopopoul Gheorghe Mânzat, C. Sa arhidiaconul Iacob Marga, d. Ioan Mărgineanu, inspector general silvic, d .dr. Alexandru Coroiu, d. Ioan Goga, ziarist, în numele ziarului „Curentul", şi al gazetei „Năzuinţa" dela Bistriţa, apoi d. Ionel T. Florian, ziarist au adresat defunctului vibrante cuvinte de despărţire, arătându-i meritele şi lupta din viaţa sbuciumată, sfârşită atât de repede.

Sicriul cu rămăşiţele pământeşti ale celui cea fost gazetarul Nicoale Bodea a fost ridicat, depus în carul mortuar şi — în acordurile triste ale muzicii militare — condus de toţi cei prezenţi la cimitirul greco-catolic din Valea Codrului, unde s'a făcut inhumarea.

—xoxoxoxo★oxoxoxox—

Conferinţă

TG. MUREŞ. — D. profesor Daniel Popescu dela liceul militar M. V., Tg. Mureş, a ţinut aseară la palatul cultural o conferinţă despre: „Catedrala din Reims". Conferenţiarul după ce înfăţişează circumstanţele în care s'a născut stilul „gotic" în sec. XII în Ile de France, după ce aminteşte expansiunea acestui stil, francez şi creştin dealungul Europei, conferenţiarul se opreşte la „Catedrala din Reims".

Conferinţa a fost însoţită de proecţii cari au impresionat asistenţa Publicul numeros auditor, a răsplătit cu aplauze pe vorbitor.

—xoxoxoxo★oxoxoxox—

Rănirea gravă a unor muncitori

ARAD. — Mai mulţi muncitori care erau ocupaţi la dărâmarea unui perete al locuinţei d-lui perceptor Teodor Mezei, din comuna Pecica, au fost grav răniţi din cauza surpării materialului. Cu răni mai serioase s'au ales pe corp maestrul Gheorghe Dumiciu şi fiul acestuia, Teodor, care au fost cu greu scoşi de sub dărâmături.

Situaţia din jud. Trei-Scaune înfăţişată la faţa locului d-lui rezident regal Alexianu

SF. GHEORGHE 26. — D. rezident regal al ţinutului Bucegi a inspectat judeţul Trei-Scaune, fiind însoţit de d. inspector general administrativ Iulian Peter.

D-sa a făcut mai întâiu o vizită la prefectură, unde a fost primit de d. colonel Const. Petrini, prefectul judeţului şi de toţi şefii de autorităţi din judeţ.

D. rezident regal a examinat în primul rând situaţia judeţului şi oraşului din toate punctele de vedere, ascultând rapoartele ce i-au fost făcute de şefii diferitelor servicii. A studiat la faţa locului planul lucrărilor ce se cer rezolvate în decurs de cinci ani, plan care a fost întocmit după indicaţiile d-sale date mai înainte. In instrucţiunile suplimentare pe care a ţinut să le dea cu prilejul vizitei aici, d-sa a recomandat să se ţină seama de toate posibilităţile reale ale comunelor şi judeţului, în întocmirea programului de lucrări din viitor, dând asigurări apoi că acolo unde vor necesita lucrări urgente şi unde posibilităţile de realizare vor fi rtduse, se va acorda de rezidenţie întreg sprijinul.

Cu acest prilej s'au discutat şi luat unele hotărâri cu privire la executarea următoarelor lucrări cari trebuesc începute necondiţionat încă din primul an al executării programului ce s'a întocmit: se va bitumiza porţiunea de şosea Araci-Vâlcele, de pe linia Braşov-Sf Gheorghe, în anul ce vine, iar în anul următor se va face aceeaş lucrare pe porţiunea Vâlcele-Sf. Gheorghe.

Aceasta întru cât drumul este foarte frequentat de viligiaturişti, mai ales vara, — prezentând apoi interes şi din alte puncte de vedere. In acelaş timp să se înceapă din primul an refacerea tuturor căilor de comunicaţie din judeţ, spre a se înlătura starea în care ele au fost lăsate ani dearândul din cauza unei lipse de interes din partea celor cari aveau datoria să se ocupe de această problemă.

Din punct de vedere sanitar, după ce a ascultat raportul ce i-a fost înfăţişat de medicul primar judeţean, în care se arăta că judeţul Trei-Scaune se bucură de o stare igienică bună, cu o mortalitate mică — al doilea pe ţară din acest punct de vedere, — d. rezident regal a făgăduit că în decursul celor cinci ani vor fi complectate toate circomscripţiile medicale din judeţ cu dispensare şi băi populare. Iar acolo unde va fi nevoe se vor face instalaţii de apă, cum sunt de ex. comunele fruntaşe: Micfalău şi Bixadul Oltului. Se vor pune maşini, apoi, la dispoziţia fiecărei plăşi spre a fi folosite atât de medici, cât şi de celelalte organe din cuprinsul preturii.

A dat o atenţie deosebită problemei învăţământului din această parte, apreciind iniţiativa d-lui prefect al judeţului, ca să se complecteze toate comunele cu localuri de şcoală corespunzătoare. A rămas satisfăcut, totodată, că după stările arătate de d-nii prefect şi revizor şcolar al judeţului, în această parte se găseşte un corp învăţătoresc bine pregătit şi cu multă tragere de inimă în îndeplinirea însărcinărilor grele ce le are aici. D. rezident a recunoscut apoi că pentru învăţătorimea din regiunea eteroglotă, cum e şi acest judeţ, trebuesc găsite posibilităţi de înbunătăţirea existenţei, dat fiindcă activează într'o regiune cu stări sociale deosebite

Un fapt de care s'a bucurat mult d. rezident Alexianu, este rezultatul acţiunii de îngrijire a copiilor săraci. S'a văzut că în Trei Scaune s'au înfiinţat cel mai multe cantine şcolare, grija d-lui. prefect al judeţului, fiind astfel hrăniţi zilnic peste o mie de copii.

Un alt fapt deosebit de îmbucurător l-a constatat în activitatea străjerească din acest judeţ, unde sunt organizate stoluri aproape la fiecare şcoală.

Despre viaţa religioasă încă a fost preocupat d. rezident regal. După prezentarea situaţiei din acest punct de vedere, de către părintele protopop Nistor, a ajuns la convingerea că este nevoe de mulţi preoţi pentru refacerea satelor româneşti decimate în vremurile de opresiune. Iniţiativa luată de d. prefect al judeţului, de a se zidi cât mai multe biserici naţionale — şi în deosebi catedrala ortodoxă din Sf. Gheorghe — va fi încurajată, întru cât a fost găsită ca o preocupare de prim ordin, pentru care nici un sacrificu nu va fi prea mult.

CE PROBLEME AU FOST PUSE LA SF. GHEORGHE

Luându-se în discuţie nevoile oraşului Sf. Gheorghe, ce se cer îndeplinite, d. rezident a cerut mai întâi să se facă planul de sistematizare, fără de care nu se poate începe nici o lucrare. In acest scop se va trimite un specialist dela rezidenţie.

A cerut ca primăria şi celelalte instituţii publice să fie edificate la un loc, în apropiere de prefectură, formându-se astfel un centru al autorităţilor.

In privinţa pieţei, care a fost mutată din centrul oraşului, într'un loc mult mai potrivit pentru ea, d. rezident a fost de acord asigurând că nici vorbă nu poate fi să se ia vreo hotărâre pentru readucerea ei în plin centrul oraşului, aşa cum au cerut câţiva inşi cari au protestat contra unui act atât de important pentru oraş din punct de vedere al sănătăţii populaţiei.

Tragerea seriei III-a a premiilor oferite de ziarul „Curentul"

Un aspect al sălii de festivităţi a „Curentului", în timpul tragerii

Duminică 26 Februarie a avut loc în sala de marmoră a ziarului „Curentul" amortizarea seriei a III-a a poliţelor de asigurare pentru viaţă oferite de ziarul nostru prin soc. de asigurări „Vulturul".

Erau de faţă d. procuror Mircea Balaşeu, d. I. Ghemeşliu secretar general reprezentând societatea „Vulturul", I. Pantazi dela oficiul de control al Asigurărilor precum şi întreaga redacţie şi administraţie a ziarului.

In faţa publicului asistent procedându-se la cele legale s'a dat curs tragerii.

Străjerul Jean Domette din clasa IV primară punând în funcţiune maşina electrică sorţii au scos câştigătoare următoarele numere corespunzătoare poliţelor de asigurare.

Biroul oficial prezidând tragerea

Câştigul 20.000 lei

a revenit poliţei cu No. 92.297 deţinută de d-na Maria G. Bănică din comuna Ostrov jud. Durostor.

Aparatul de radio „Columbia"

a fost câştigat de poliţa No. 92.725 a d-nei Coralia G. Grosanu str. aviator Suciu 2, Cluj.

Casetele de tacâmuri de masă

a 12 piese de alpaca veritabilă au fost atribuite numerelor de mai jos:

No. 91225 d-na Sofia Cosmescu, liceul industrial Piteşti.

No. 91.045 d-na Maria Belcuş, Ilva Mare Lunca jud. Năsăud.

No. 90.522 d-na Valeria Colonel Dimitriu str. Geniului nr. 10, Bucureşti.

No. 91.634 serg. instructor Cartlaburga Atanase, Batalionul 7 Pionieri din Bihor.

No. 94.556 d-na Maria V. Nicuşor Mihalcea str. Tutoveanu nr. 2, Focşani.

Casete tacâmuri de masă a câte 9 piese de alpaca veritabilă

„Aducătorul de noroc" în funcţie

No. 94.485. D. Ion Pop pensionar din comuna Papiu Glorian jud. Turda.

No. 91.197. D. Victor Popescu funcţionar oficiul P. T. T. Balaci Teleorman.

No. 94.854. D-na Xenia Voiculescu din comuna Curcani jud. Constanţa.

No. 94.006. D. Vaida I. Popescu str. general Doda nr. 1 Temişoara.

No. 92.286. D. căpitan Traian Nicola, sar. Berzei 71. Ploeşti.

Poliţe de asigurare gratuite

Nr. 93.644 D. Ioan Kendeli gara Ungureni, jud. Botoşani.

No. 94.548. D-na Elena Munteanu str. Lt. Ionescu nr. 10 Paşcani.

No. 94656. D. Gheorghiţă N. Gorgă din comuna Mărăcineni jud. Muscel.

No. 90365. D. Stăncescu Mihăiţă str. Ardeleni nr. 32. Bucureşti.

No. 94.518. D-na Maria C. Simache din comuna Poiana Vărbilău jud. Prahova.

No. 93.848. D-na Sultănica Spânu învăţătoare str. Vasile Alexandri 12, Cetatea Albă.

No. 92.363. D-na Cornelia Dumitrescu din comuna Viişoara jud. Turda.

No. 94.526. D-na Elisabeta Diaconu învăţătoare comuna Buciumaşul-jud. Romanaţi.

No. 93.335. D. Cristea Grigore funcţionar C. F. R. Inspecţia 7-a Cluj.

No. 91.834. D. Crăciun Aron agricultor din comuna Buia jud. Târnava Mare.

TRIBUNALUL COVURLUI

EXTRAS

După afiptul de Vânzare No. 761 din 22 Februarie 1939.

Se aduce la cunoştinţa generală că în ziua de 28 Martie 1939, orele 13, se va vinde prin licitaţie publică în pretoriul Tribunalului Covurlui S. I, imobilul proprietatea debitorului defunct. Leon A. Cozachievici, reprezentat prin soţia sa Ecaterina L. Cozachievici, în calitate de tutrice legală a minorei sale fiice Ionela, imobilul situat în Galaţi, Strada Sfinţii Apostoli No. 45—47, vânzare cerută de creditoarea Banca Românească S. A., suc. Galaţi, str. Portului No. 3, pentru îndestularea sa cu suma de lei 582.907 redusă conf. legei de conversiune urbană, cu procente, plus cheltuelile de urmărire şi onorar de avocat ce are a lua în baza actului de cont curent cu garanţia ipotecară autentificat de acest Tribunal la No. 4491/922, înscris sub No. 415/922 şi învestit cu formula executorie la No. 195/1924.

Imobilul situat în Galaţi, str. Sfinţii Apostoli No. 45-47, se compune dintr'un teren în suprafaţă de circa 3000 m. p., pe care este construit 2 corpuri de case clădiri mari, construcţie de zidărie masivă cu fundaţia de beton şi piatră, descrierea imobilului şi sarcinile se pot vedea în dosarul Tribunalului Covurlui s. I No. 2505/929.

Preţul dela care va începe licitaţia este de lei 375.000 minus scăderea de 10% în conformitate cu noua lege a executărilor silite din 5 August 1938, adică dela suma de lei 337.500 conform jurnalului No. 1261/1939.

Sunt somaţi toţi acei ce ar pretinde vre-un drept de chirie, privilegiu sau ipotecă, ca mai înainte de adjudecare să arate Tribunalului pretenţiunile lor sub pedeapsă de a nu li se mai ţine în seamă.

Dosar No. 2505/929.

Recipisa No. 77038/939.

Prim Preşedinte,

(ss) G. Popescu.

Portărel, (ss) Indescifrabil.

Zece divizii şi două mii de avioane britanice vor fi trimise în Franţa

Ajutorul militar britanic pentru Franţa în caz de război

PARIS 27 (Radiopress) Ziarul „Excelsior" crede a şti că în urma ultimelor consfătuiri dintre statele majore ale armatelor engleze şi franceze s'a hotărît că în caz de război, Anglia să trimită imediat în Franţa un corp expediţionar, compus din 10 divizii cu un efectiv de 100.000 oameni. Deşi acest corp expediţionar este inferior celui care a trecut canalul Mânecei în 1914, el va fi compus exclusiv din unităţile motorizate ale armatei britanice, având o capacitate de foc mai mare decât în 1914.

Acest prim ajutor va putea fi întărit progresiv în decursul desvoltării ostilităţilor.

Odată ce va apare prima ameninţare reală a războiului, 2000 avioane militare britanice din tipurile cele mai moderne şi rapide vor fi trimise din Anglia în Franţa şi vor fi adăpostite la aerodromurile franceze stabilite de pe acum.

Descoperirea unei vaste organizaţii de traficanţi de valută la Cernăuţi

Personalul băncii Soifer, împreună cu directorii ei, înaintat Siguranţei din Capitală

CERNAUŢI, 27. — O senzaţională captură în lumea traficanţilor de valută a fost operată aseară, de către d. insp. gen. Mecu dela Banca Naţională, cu concursul d-lui insp. Penkala din Siguranţa Generală a Varşoviei.

Fraţii David, Efroim şi Herman Soifer, directorii băncii cu acelaş nume din localitate, care se ocupau cu un intens trafic de valută în străinătate, au primit zilele trecute nişte scrisori dela complicii lor din Polonia, prin care perfectau trecerea unor sume de bani peste graniţă.

Fiind interceptate de organele siguranţei, avizată de autorităţile poliţieneşti poloneze, care au dat de firul acestor afaceri, întregul personal al băncii, împreună cu directorul David Soifer şi cu o femee, care ar face parte din această bandă, a fost înaintat aseară cu trenul de 11 organelor Siguranţei Generale din Capitală.

Ceilalţi doi fraţi dispărând, se fac intense cercetări pentru prinderea lor, precum şi pentru prinderea celei de a doua femei care face parte din această organizaţie.

Vom reveni cu amănunte.

IN CURÂND

Curentul pentru copii şi tineret

va fi revista preferată a tinerilor vlăstare, având un bogat material literar, rubrici şi

Mari concursuri

cu numeroase şi valoroase

PREMII

Daţi deci copiilor să citească marea lor revistă

Curentul pentru copii şi tineret

Structura constituţională a Statului Român

Conferinţa d-lui prof. Ion V. Gruia la Universitatea liberă din Galaţi

Duminecă 26 Februarie, d. prof Ion V. Gruia a ţinut la Universitatea Liberă din Galaţi o interesantă conferinţă asupra organizărei constituţionale a statului nostru, aşa cum ea a fost înfăptuită prin Constituţia din 27 Februarie 1938. In faţa unui select public de magistraţi superiori, profesori, ofiţeri şi intelectuali din toate domeniile de activitate, d. prof. Bârsan salută în cuvinte bine simţite, în numele Universităţii Libere, prezenţa d-lui prof. Gruia şi concursul pe care d-sa a ţinut să-l dea Universităţii Libere din Galaţi, primind să ţină o conferinţă în ciclul organizat de această instituţiune. D-sa arată că cu cea mai vie curiozitate vor asculta expunerea pe care d. prof. Gruia o va face asupra nouii Constituţii, ştiut fiind că ideile cele mai de seamă cuprinse în Constituţiunea Română au fost mai dinainte formulate, prin lucrări, de către d. conferenţiar.

D. prof. Gruia, mulţumeşte mai întâi pentru măgulitoarele cuvinte cu care este întâmpinat. D-sa arată că este o cinste să conferenţieze, pentru a doua oară, în oraşul Galaţi. Cercetând organizarea noastră constituţională d-sa arată că mai întâi trebuie să ne punem o întrebare şi anume: organizarea constituţională pe care o cuprinde legea fundamentală din 27 Februarie 1938, este produsul unor fenomene şi întâmplări obiective, sau este rezultatul unor circumstanţe de ordin subiectiv?

NAŢIONALISMUL ORGANIC

D-sa arată că noul aşezământ constituţional este produsul unor circumstanţe obiective. Prin el se realizează principii de organizare constituţionale potrivite nevoilor noastre naţionale şi se pune de acord în acelaş timp necesităţile noui apărute în societatea modernă cu formele juridice potrivite acestor nevoi. Constituţia din 1938 înfăptuieşte un stat naţional, autoritar, corporativ, sprijinit pe principii de înaltă morală publică. D-sa face largi incursiuni în domeniul naţionalismului românesc. Cercetează naţionalismul lui Bălcescu şi Cogălniceanu, învins de liberalismul împrumutat; cercetează naţionalismul ideologic a lui Eminescu; examinează naţionalismul romantic şi sentimental al prof. A. C. Cuza şi Nicolae Iorga şi se opreşte, insistând, asupra naţionalismului organic. Distinge formula juridică a Naţiunei, de formula etnică a Naţiunei şi demonstrează că legea constituţională din 27 Februarie 1938 o înfăptueşte pe aceasta din urmă prin textele art. 4 şi urm., 27 şi 67 din Constituţie.

Examinează în al doilea rând forumula Statului autoritar realizată printr'o acţiune directă a Regalităţii şi prin transformarea Regelui dintr'un organ activ, alături de celelalte organe constituţionale, într'un organ conducător. Arată că Statul autoritar se realizează prin creşterea atribuţiunilor executivului, printr'o întâietate a puterei executive faţă de celelalte funcţiuni constituţionale, prin primatul valorilor şi prin formularea libertăţilor şi drepturilor ca urmări, necesare şi directe, a afirmărei datoriilor către stat, ce se cer împlinite.

D. ION V. GRUIA

FORMULA STATULUI CORPORATIV

Cercetează în sfârşit formula Statului corporativ. Prin Statul corporativ nu se asigură *numai un primat al muncii.* Ci ceva mai mult. Drepturile publice, libertăţile publice, nu pot rezulta, nu se pot desprinde decât din existenţa şi valoarea grupărilor profesionale, din afirmarea rolului politic care revin acestor organizaţiuni, realităţile economice, sociale şi politice într'un Stat corporativ. Producătorul valorează din punct de vedere politic în măsura în care este un element care participă direct şi necesar la activitatea grupei profesionale.

In sfârşit conferenţiarul scoate în evidenţă structura morală a noului Stat prin dispoziţiunile de reprimare cuprinse în legea fundamentală şi prin dispoziţiunile de afirmarea valorilor pe care se întemeiază acest nou aşezământ.

★

D. prof. Caraiman, în numele Universităţii libere mulţumeşte în cuvinte impresionante d-lui prof. Gruia pentru conferinţa sa atât de frumoasă pe care a rostit-o la Universitatea liberă.

INFORMAŢIUNI

universitare

● Pr. dr. Mihail Bulacu în urma încadrării C. Sale conferenţiar definitiv la facultatea de teologie din Bucureşti, şi-a înaintat demisia din postul de consilier cultural, depe lângă Sfânta Mitropolie şi Arhiepiscopie a Bucureştilor, pe data de 1 Martie a. c. Isi păstrează mai departe delegaţia dată de I. P. S. Patriarh, cu aprobarea ministerului educaţiei naţionale, de inspector al învăţământului religios dela şcoalele secundare din cele şase judeţe ale arhiepiscopiei Bucureştilor.

bisericeşti

● Astăzi 28 Februarie se închide expoziţia pictorului Ioan Th. Ispas şi a sculptorului Peer Merloe, din Sala Sindicatului Artelor Frumoase, din str. C. A. Rosetti Nr. 14.

Persoanele car. au reţinut lucrări sunt rugate a le ridica.

● Asociaţia generală a învăţătorilor a trimis eri, M. S. Regelui, cu prilejul sărbătoririi primei aniversări a nouii Constituţii, următoarea telegramă:

Doctorul E. DORNA

VENERICE şi SEXUALE

NEVROZE SEXUALE

Consult 10-11 şi 4-7

Str. COLŢEI 16 (fost Sfinţilor)

● Se clasează ca teren de aterisaj în interesul apărării naţionale şi al comunicaţiunilor aeriene, în conformitate cu art. 24 din decretul-lege asupra navigaţie aeriene publicat în Monitorul Oficial Nr. 235 din 8 Octombrie 1936, terenul de aviaţie-islaz comunal al com. Matca, jud. Tecuci.

● Legiunea de străjere şi legiunea de străjeri din Bucureşti, organizează în ziua de Joi 2 Martie c. orele 10.30 o şezătoare la Teatrul Naţional, cu program executat de solistele liceelor Domniţa Ileana, Azilul Elena Doamna, Mihai Viteazul, Sfântul Andrei, Titu Maiorescu, Gheorghe Chiţu, etc.

Discursul la Palat al d-lui Armand Călinescu

(Continuarea din pag. 3-a)

In spiritul cel nou, Ţara nu mai poate fi reprezentată parţial. Interesele ei, aspiraţiunile ei nu pot fi slujite, decât în generalitate, prin solidaritatea tuturor.

De altminteri pe acest nou plan de activitate politică, s'a deschis posibiliatea de lucru tuturor cetăţenilor Oricine are dreptul să se înşiruie în Frontul Renaşterii Naţionale. Şi, în fapt, s'a şi înşirult. Aceste aderiuni au fost atât de generale, încât au luat caracterul unui al doilea plebiscit.

El a cuprins, tot ce a fost element capabil, tot ce a fost element onest pe planul vechilor organisme politice, cari s'au văzut astfel nu numai formal dislocate, dar şi topite în fond şi angrenate în noul regim. El a cuprins de asemenea generaţiunea tânără care găseşte aici o largă posibilitate de afirmare.

El a cuprins, în fine, toate minorităţile etnice integrate în viaţa noastră de Stat, unde graţie unei politici înţelepte şi liberale îşi pot afla satisfacerea tuturor nevoilor spirituale şi materiale.

El este asezat pe bază profesională, ca exprimare a proocupărilor publice, şi completat cu o gardă proprie, ca instrument de disciplină şi ordine interioară, cu rost limitat într'un domeniu, în care oştirea ca factor suprem de apărare a Ţării nu e bine să fie amestecată.

Frontul Renaşterii Naţionale este mijlocul, prin care Naţiunea îşi va exprima gândurile ei şi este rezervoriul, din care, printr'o selecţiune severă a elitelor, se vor recruta elementele de conducere a Ţării.

SIRE,

In această zi de sărbătoare naţională, Frontul Renaşterii vine să se încline profund în faţa Majestăţii Voastre.

El aduce prinosul de recunoştinţă şi devotament.

Fiţi mândru, Sire, într'un ceas greu, luminat de Dumnezeu, Majestatea Voastră a intervenit exercitând atributele regalităţii şi a salvat Ţara.

Fiţi încrezător, Sire, Ţara, Ţara întreagă, Vă urmează fără şovăire, unită deplin într'un singur gând şi într'o singură acţiune.

In ceasul acesta, departe, în cetatea unirei, poporul adunat din ţinuturile de peste munţi, la chemarea Bisericei, într'o manifestare simbolică de unitate sufletească, aclamă pe Majestatea Voastră şi trimite prin telegraf această adresă de adânc omagiu:

„Poporul Român din Ardeal, „Banat, Crişana şi Maramureş, „întrunit la aniversarea unui an „dela sancţionarea nouei Constituţii, în cetatea Albei-Iulii, la „chemarea şi sub conducerea „celor doi Mitropoliţi ai Ardealului, Vă exprimă toată adânca sa mulţumire pentru ordinea salvatoare şi întăritoare de „Ţară, pe care aţi instituit-o atunci cu minte înaltă şi cu braţ „puternic. Deasemenea Vă asigură, Majestate, de iubirea şi „devotamentul său neţărmurit „şi Vă roagă a Vă bizui pe el în „desfăşurarea înţeleaptă de viitor a acestei noui orânduiri, ca „şi în tot ce Veţi face pentru întărirea Naţiunei Române şi „pentru apărarea Ţării.

„Să trăiţi, Sire, mulţi ani în„delungaţi pentru a vedea cum „se înalţă, ca un fruct al osteneilor Majestăţii Voastre, tot „mai puternică şi mai mândră „scumpa noastră Românie".

Semnează:

† NICOLAE
Mitropolit ortodox
al Ardealului

† ALEXANDRU
Mitropolit greco-catolic
al Ardealului

Iată cum bate inima poporului de pretutindeni.

La rândul nostru înălţăm rugi către Cel Atotputernic pentru a binecuvânta şi ocroti opera Majestăţei Voastre.

Să trăiţi Majestate!

Să trăiască Măria Sa Marele Voevod Mihai de Alba-Iulia!

Ura!

M. S. Regele a răspuns cuvintelor adresate de vice-preşedintele consiliului, printr'un important discurs, pe care îl publicăm în pagina întâia a ziarului.

★

După terminarea solemnităţii din Sala Tronului, M. S. Regele şi Voevodul Mihai, urmaţi de Curte şi demnitarii Statului şi ai „Frontului" au trecut în sălile dela parter, unde s'a servit un dejun.

Cu acest prilej, toţi membrii forurilor superioare ale „Frontului Renaşterii" au fost distinşi de M. S. Regele cu „Medalia Amintirii".

—xoxoxoxo★oxoxoxox—

Linişte pe fronturile de luptă din Spania

BILBAO, 28 (Rador). — Comunicatul oficial naţionalist, publicat Luni noapte, declară:

Avioanele naţionaliste au bombardat Duminică obiectivele militare din portul Gandia şi Luni portul Alicante.

Pe toate fronturile domneşte linişte.

—xoxoxoxo★oxoxoxox—

Cum vor plăti impozitele evreii germani

BERLIN, 27 (Rador). De acum înainte evreii germani şi cei apatrizi nu vor mai fi impuşi pe venit după dreptul comun. Ei vor plăti în principiu impozitele clasei celei mai ridicate prevăzute pentru celibatari. Aceste impozite au fost şi ele sporite cu o optime.

—xoxoxoxo★oxoxoxox—

Principele Imperial al Iranului a vizitat Bagdadul

BAGDAD 28 (Rador). — Principele Imperial al Iranului a sosit Luni la Bagdad.

Regele Ghazi, a dat în onoarea sa diferite recepţii. Festivităţile vor continua şi azi.

Mâine, Miercuri, înaltul oaspete se va îmbarca la Beyruth spre a merge în Egipt.

MICA PUBLICITATE

(Minimum 10 cuvinte)

Cereri de serviciu	1 leu cuvântul
Oferte	2 lei „
Vânzări	3 „ „
Vânzări de imobile, moşii, păduri, arend ări de terenuri	3 „ „
Închirieri de apartamente şi camere	3 „ „
Pensiuni	3 „ „
Lecţiuni, meditaţiuni	2 „ „
Diverse, profesionale şi comerciale	3 „ „
Pierderi, dispariţii	1 „ „
Staţiuni climaterice şi balneare	1 „ „
Căsătorii	5 „ „

Orice anunţ cerut să apară la altă rubrică decât cea respectivă se taxează dublu.

Anunţurile încadrate se taxează dublu iar cele cu cliseu se taxează cu tarif special.

Toate anunţurile şi orice fel de reclamă, informaţiuni, articole etc. se măsoară cu liniametrul corp 5.

PLATA LA ORICE ANUNŢ SAU ANGAJAMENT SE FACE NUMAI ANTICIPAT

CERERI DE SERVICIU

ALO COMERCIANŢI! Legea vă obligă să ţineţi registre! Expert contabil liber o oră zilnic pune la punct registrele. Adresaţi ziarul „Curentul" sub expert contabil.

CASNICA TANARA, prezentabilă, caută slujbă serioasă. La ziar sub **„Pretenţiuni modeste".**

CONTABIL autorizat, având 3 ore libere zilnic, ţine registre la comercianţi. A se adresa la ziar sub: **Autorizat.**

DACTILOGRAFA perfectă, agilitate neîntrecută, cunoştinţe limbile germana şi franceza, arhivă, caută slujbă serioasă, eventual jumătate zi. Ziar sub **„Harnică".**

DOMNIŞOARA FOSTA FUNCŢIONARA, de condiţie, caută slujbă ca: supraveghetoare, persoană de încredere sau orice slujbă onorabilă. Ziar sub „Conştiincioasă".

EXPERT-contabil specialist organizare, fiscale, mecanice oferă serviciile eventual jumătate zi. Corespondenţa Ilie, 11 Iunie 12.

FARMACIST-diriginte tânăr, caută post sau asociaţie, farmacie, laborator, depozit medicamente, eventual combinaţie privind întreprinderile chimico-farmaceutice.

Oferte transmite Agenţia **CAROL SCHULDER** sub „Doctor farmacist". 24

INFIRMIERA serioasă cu practică de spital caut spre îngrijire bolnavi, Elisabeta Pavel strada Blaj 28 tramvaiul 19.

LADY capable of managing a honschold perfect english and german desires position with highcloss romanian family living in the country E. Bovill c/o Fenyves, Timişoara, Bulev. Regele Ferdinand 1. b. 2—c.

Oferte de serviciu

CAUT imediat bună bucătăreasă cu spălat fără bărbat, acte în regulă referinţe, str. Frumoasă 33, etaj III stânga orele 9—11.

CAUT fată cuminte, la toate, două persoane, acte în regulă, strada Ecoului 60, prin Antim.

FUNCŢIONAR tânăr de origine etnică română se caută. Serviciul militar satisfăcut, cunoscând limba germană şi lucrări de birou (maşina de scris, stenografia). Ofertă la ziar sub 6950. 1—6950

MECANIC pentru motoare Diesel caută fabrica de ciment Cernavoda. 3—4561

TANAR etnic român, energic ştiind engleza, noţiuni tehnice şi comerciale angajează imediat salariu bun. Ofertă ziar. 2—6912

VÂNZĂRI

DE VANZARE cablu armat 3x120, 3x95; Amatorii se vor adresa la Administraţia ziarului „Curentul".

TRACTOR Fordson plug Olivăr Şaiibă Butoi 58000 vând Şerban Vodă 36. 2—6945

PANZARIA Alsaciană, Manolescu şi Gregorius, strada Eugeniu Carada 9, fostă Karagheorghevici, vinde din cauza dărâmării, cu preţuri foarte reduse pânzărie fină pentru cearşafuri, prosoape, garnituri feţe de mese de olandă, şervete, otrepe olandă, şorţuri, fineturi, nanghin pentru perne, pânză saltele olandă lino şi batist.

Lecţiuni, Meditaţii

GERMANA cultă, predau practic germana conversez. Duca 31 etaj, Piaţa Romană. 1—6947

SCOALA DUPLOYEN
LIMBILE MODERNE
STENOGRAFIA
DACTILOGRAFIA
CONTABILITATEA
STR. CAROL 60
Cereţi informaţiuni

Vânzări de imobile,

ATENŢIUNE! 400 pogoane pădure în tăere, 20 pogoane defrişate. Plantaţii, pomi fructiferi, conac, grajduri, la 17 km. de Târgovişte. Venit din exploatarea pădurii, 300.000 lei anual. Vinde „Villa", Sft. Ionică 7, Tel. 5.57.62 Bucureşti.

APARTAMENT lux compus din 2 camere mari, vestibul, bucătărie, bae şi terasă de vânzare sau mobilat de închiriat. Adresa Bloc Algiu, str. C. A. Roşetti 14 la portar. 2—6934

De vânzare sau de închiriat

IMOBIL compus din zece zece camere, parter şi etaj cu dependinţe, singur în curte, situat în str. Pop de Băseşti 6 (fostă Bucium) prin B-dul Ferdinand. 3—gr.

DE VÂNZARE

IMOBIL 2 apartamente a 4 camere şi 1 garsonieră, cu dependinţe, două garaje, singur în curte, situat pe str. Iancu Căpitanul 3, colţ cu Pop de Băseşti 6. Ambele se pot vizita între orele 14—16 în fiecare zi. 3—gr.

VÂND casă hal 4 camere, dependinţe, curte. Vizibil 1—5, strada Bateriilor No. 3. 2.-3577

Cumpărări

CUMPARAM cârpe albe, desinfectate, pentru şters maşinele. Ofertele se vor adresa la Administraţia ziarului „Curentul".

Inchirieri

DE INCHIRIAT cameră mare frumos mobilată intrare separată, calorifer, centru, acces baie 2600 lei, inclusiv lumina şi căldura şi **Garsonieră,** 2 camere mobilate modern, baie, intrare separată, calorifer, 3000 lei, inclusiv lumina şi căldura, str. G-ral Anghelescu 61 bis (prin Popa Tatu). Telefon 33925. 3— gr.

Inchiriez eventual cumpăr

apartament pe un singur plan cinci camere şi hall cu dependinţe eventual şi garaj. Oferte sub A. B. la portar în Str. Matei Millo 10. 3—gr.

LIPSCANI 92 Prăvălie de închiriat adresaţi Banca Elveţiană Smârdan 9. 30

Pierderi

1000 LEI RECOMPENSA aducătorului unei gente-servietă, conţinând Biblie, copii depe acte manuscrise, etc. nefolositoare altora, rămasă în trenul personal sosit ora 6 dimineaţa în Bucureşti, din Predeal Vineri 10 Februarie. Găsitorul aducă calea Griviţei 242 etaj, d-lui Jelescu. 1—6944

Diverse

BLANARIA Mihalache Ionescu

Şos. Bonaparte 23, confecţionează cu material propriu şi al clientului, după ultimele modele. Transformă pelerine, mantouri, troiquart-e, la preţuri foarte avantajoase. 15—3597

DUTZI Coafeză s'a reîntors la COAFORUL LEON, Doamnei 3. Serviciul ireproşabil.

PEPINIERA pomicolă Fraţii Iordan şi Gheorghe David, com. Şarânga jud. Buzău Gara Ulmeni. Aduce la cunoştinţă că, au de vânzare pomi fructiferi din toate speciile şi pueţi sălbatici.

VIAŢA ECONOMICĂ

Alaciştii se încadrează în acţiunea corporatistă

Ei cer înfiinţarea unui colegiu al economiştilor

Şedinţa de închidere a congresului general

Eri la ora 5 d. a., s'a ţinut în localul Camerei de comerţ, şedinţa de închidere a congresului A. L. A. C. I.

A prezidat d. prof. Spiridon Iacobescu, asistat de d. prof. N. Penescu preşedintele Camerei de comerţ şi d. Victor Ionescu preşedintele A. L. A. C. I.

D. prof. IACOBESCU a spus că înainte de citirea moţiunii, se va face reimprospătarea problemelor discutate în secţiuni.

„Trebue să ne preocupe şi sărbătoarea naţională de azi când se împlineşte un an dela promulgarea Constituţiei.

In noua Constituţie este sâmburele organizării corporative. Bine s'a făcut că prima chestiune la ordinea zilei, în acest congres este tocmai „Organizarea statului pe baze corporative".

Să rugăm pe Atotputernicul să dea sănătate şi viaţă lungă M. S. Regelui ca să vadă împlinit binele ce-l pregăteşte fiecăruia din fiii acestei ţări".

Telegrama trimisă Suveranului

D. preşedinte VICTOR IONESCU a citit telegrama ce se va trimite M. S. Regelui:

„Astăzi când Asociaţia noastră îşi încheie lucrările celui de al IV-lea congres şi când se împlineşte un an decând Majestatea Voastră a înţeles să dea ţării o nouă organizare şi să-i imprime un nou ritm de viaţă, datori suntem să ne exprimăm cu această ocaziune, credinţa noastră nestrămutată în acţiunea de redresare naţională ordonată de Majestatea Voastră, şi legământul nostru că vom pune, în slujba acestei acţiuni, toată munca, pe care o poate da avântul generaţiei noastre tinere, plină de entuziasm, cu dragoste faţă de ţară şi Tron şi să strigăm: Să trăiască Majestatea Sa Regele Carol al II-lea, făuritor de vremuri noui".

REZUMAREA REFERATELOR

D. GEORGIAN a făcut referatul primei probleme „Organizarea statului pe baze corporative".

D. V. NADEJDE-Constanţa, a rezumat referatul asupra „Economiei agrare româneşti".

D. ŞTEFAN ANGELESCU a vorbit de „Forţele de muncă în economia românească".

D. VICTOR SCARLATESCU a expus „Planul economiei româneşti".

D. VICTOR SCARLATESCU a expus „Planul economic românesc".

D. ing. VASILESCU alacist, a completat referatul vorbind de folosirea apelor pentru economia naţională.

D. CILIBIA a arătat concluziile referatului despre „Aspecte şi structura economiei naţionale".

CUVANTAREA PREŞEDINTELUI CAMEREI DE COMERŢ

D. prof. N. PENESCU a spus:

„In calitate de gazdă vă rog să-mi scuzaţi absenţa dela şedinţa de eri.

Vă urez bine aţi venit în casa noastră, condusă de un alacist, care nu uită de unde a venit.

Vă asigur că negustorii şi industraşii, aceia cari în 1932 a trimis pe un coleg al dv. în Senatul ţării, se uită cu entuziasmul cel mai curat la copiii lor. Uşile lor sunt deschise pentru orice concurs.

D. Penescu a ţinut să completeze referatul asupra „Comerţului şi industriei", spunând că negustorii aşteaptă cu tot dragul pe alaciştii să vină în mijlocul lor şi lângă ei. Îi primesc cu braţele deschise.

A propus ca în moţiune să se noteze că este o datorie din partea statului de a ajuta pe cei care s'au pregătit pentru comerţ şi industrie.

Naţionalizarea personalului din întreprinderi şi naţionalizarea capitalului sunt două probleme de absolută necesitate de rezolvare.

A anunţat că pentru scopurile Alaci Camera de comerţ donează 20 mii lei.

D. prof. IACOBESCU a mulţumit d-lui preşedinte al Camerei de comerţ pentru gestul d-sale.

CUVANTAREA DE INCHEERE A DEZBATERILOR

D. preşedinte VICTOR IONESCU a mulţumit d-lui preşedinte al Camerei de comerţ pentru ospitalitatea ce a acordat congresului.

Ultima şedinţă s'a ţinut la Camera de comerţ pentru a se sublinia legătura alaciştilor şi apropierea lor de comerţ şi industrie.

Este necesar ca alaciştii să se îndrepteze spre comerţ şi industrie. Seriile mai noui poate se vor bucura de mai mult concurs, pentru aceasta, din partea oficialităţii.

Aduc mulţumirile congresului d-lui prof. Iacobescu, pentru valoroasa contribuţie ce ne-a acordat.

Imi permiteţi să mulţumesc referenţilor pentru munca depusă la întocmirea raporturilor.

Mulţumesc presei care întotdeauna a înţeles să ne urmărească cu foarte multă atenţie şi să ne sprijinească.

Vă mulţumesc dvs., celor din provincie şi celor din Capitală, pentru bunăvoinţa şi solidaritatea cu care ne-aţi însoţit în aceste două zile de dezbateri. Participarea dvs. ne dă speranţa unei izbânzi apropiate şi desăvârşite.

Moţiunea

Imi permiteţi să citesc proectul de moţiune:

„Licenţiaţii Academiilor de Inalte studii comerciale şi industriale din România", întruniţi la 26 şi 27 Februarie 1939, în al IV-lea congres general, pentru desbaterea problemelor de organizare a vieţii economice, în spiritul Constituţiei din Februarie 1938 şi în urma discuţiunilor ce au avut loc, au votat în unanimitate următoarea moţiune:

1. Congresul trăind linia de conduită a intereselor superioare ale ţării, care îşi orânduieşte astăzi în ritm nou viaţa şi îşi organizează viitorul, licenţiaţii academiilor comerciale şi industriale se încadrează în dispoziţiunile Constituţiei din 27 Februarie 1938, care transferă problema corporatismului din domeniul teoretic în domeniul dreptului pozitiv, trasformând o ideologie desprinsă şi impusă de realităţi în norme fundamentale.

Congresul urmăreşte acţiunea corporatistă română, se integrează în ritmul ei şi propagă idealul conştiinţei corporatiste care cere fiecăruia:

a) un sentiment de adeziune la colectivitate;

b) o cuprindere a spiritului său în sufletul colectiv; şi

c) o determinare a proprii sale activităţi în mediul naţional.

Congresul stabilind că izvoarele de drept public sunt numeroase ca şi serviciile sociale, care sunt îndeplinite de corporaţii îşi manifestă încrederea că legislaţia va desăvârşi normele constituţionale şi va asigura:

a) caracterul autonom al corporaţiei;

b) un drept public propriu ce derivă din funcţiunea socială pe care o îndeplineşte corporaţia;

c) după cum libera voinţă şi reala selecţionare a valorilor este asigurată prin organizarea începută de jos dela unităţile de muncă şi specialitatea profesională, încadrarea va continua prin integrarea profesiunilor în corporaţiile celor trei grupe constituţionale.

Deoarece şi astăzi, ca de atâtea ori în istorie spiritul oamenilor nu este format pe deplin pentru instituţiile ce se impun, iar integralitatea intereselor naţionale trebuesc concentrate şi armonizate pe planul unei acţiuni unitare, Congresul propune înfiinţarea unui minister al corporaţiilor.

2. Congresul constatând că în economia naţională îşi face loc tendinţa dreptăţii sociale, iar în economia internaţională tendinţa egalităţii între state îşi manifestă încrederea că dispoziţiunile normative şi legislative vor transforma cât mai curând constatările şi dezideratele programelor economice de până acum în soluţii ce pot fi realizate într'un plan economic naţional.

Congresul examinând principiile ce stau la baza „Orientărilor generale acătuirea unui plan economic" întocmit de Consiliul superior economic, creiate pentru elaborarea unui plan economic românesc, propune să se treacă cât mai degrabă la redactarea definitivă a planului şi punerea lui în aplicare.

3. Congresul constatând tendintele generale de autarhizare şi de industrializare ale României afirmă necesitatea ca — în cadrul sistematizării economiei naţionale în toate sectoarele sale să raţionalizeze industria.

Congresul consideră că, — organizarea raţională a industriei trebue să rezolve atât problemele activităţii economice, cât şi problemele generale proprii industriei, precum şi problemele specfice ale fiecărei ramuri industriale. Intre toate aceste probleme, cele mai urgente de luat în considerare sunt: organizarea industriei în vederea transformării şi siscronizării ei, pentru nevoile unui eventual răsboiu, precum şi naţionalizarea atât a capitalului, cât şi mai ales a personalului întreprinderilor industriale.

4. Congresul propune constituirea şi organizarea întreprinderilor economice corespunzător structurii economiei româneşti şi a spiritului de proteguire a capitalului şi muncii naţionale.

In această acţiune punctul de plecare trebue să-l constitue:

a) naţionalizarea treptată dar efectivă a întreprinderilor existente;

b) atragerea alaciştilor spre comerţ şi industrie;

c) educarea consumatorului în sensul de colaborare la această acţiune de naţionalizare;

d) integrarea comerţului şi industriei în spiritul constructiv al vechilor bresle de muncă românească pentru renaşterea clasei de mijloc generatoare de energii şi creatoare de sine stătătoare.

5. Pornind dela principiul, bazat pe date statistice, că problema utilajului naţional nu poate fi rezolvată numai prin acumularea de capital care întârzie să se formeze ci, mai ales prin anticipare pe bază de credit acordat ramurilor de producţie de către Institutul nostru de emisiune după posibilităţile de garanţie ce oferă şi durata restituirii, dar şi diferenţierea taxei scontului după posibilităţile de suport ale ramurilor de producţie.

Incurajarea şi refacerea băncilor româneşti din Transilvania pe baza tradiţiunilor economice în scopul de a menţine şi afirma elementul românesc.

Tendinţa de specializare bancară trebue încurajată şi accentuată căutându-se ca subscrierea capitalurilor necesare să fie difuzată ramurilor economice.

6. Congresul constatând că organizarea izolată a agriculturii nu poate da rezultatele aşteptate, propune înfiinţarea corporaţiilor de categorie prin integrarea agriculturii în industriile ce îi desăvârşesc produsele, obţinându-se astfel o stabilitate a preţurilor în agricultură, un control reciproc al lor şi reducerea preţurilor de cost în industrie.

Deasemenea, constatând omogenitatea producţiei agricole pe întreg cuprinsul ţării, propune organizarea regională a agriculturii spre deosebire de industrie, unde caracterul de specialitate impune organizarea regională a agriculturii spre deosebire de industrie, unde caracterul de specialitate impune organizarea funcţională.

Pentru a putea fi cunoscute maşinile agricole şi seminţele selecţionate, propune cercetări locale ale micilor agricultori sub grija cooperativelor.

7. In legătură cu perfecţionarea controlului preventiv, congresul propune: a) legiferarea oportunităţii; b) extinderea la toate veniturile şi fondurile publice; c) aplicarea la camerile profesionale; d) asigurarea independenţii şefilor de contabilitate ai administraţiilor locale; e) reorganizarea Curţii de Conturi.

In ceeace priveşte controlul patrimoniului public, congresul propune: inventarierea imediată şi totală a patrimoniului public; 2) reglementarea precisă a obligativităţii controlului; 3) completarea normelor de evaluare; 4) înfiinţarea unui corp de control cu atribuţii speciale de verificare a inventarului.

8) Considerând că şcoala trecutului, care nu urmărea decât desvoltarea eului individual, nu era decât un simplu arsenal de făurit mijloace cât mai perfecte de parvenire socială, congresul cere să se dea o mai mare atenţiune educaţiei sufletului şi pregătirii profesionale.

9. Congresul constatând nerecunoaşterea competinţelor economice pe bază de titluri şi specialitate şi inexistenţa normelor de încadrare în serviciile publice şi particulare, propunem înfinţarea unui colegiu al economiştilor având drept scop:

a) controlul, disciplina şi calificarea profesională;

b) recunoaşterea capacităţii pe bază de titluri şi stabilirea diferenţierilor şi gradaţiilor în corp.

*

Moţiunea a fost adoptată cu aplauze unanime.

La ora 7 seara congresul a fost declarat închis.

Banchetul

Duminică seara Alaci a sărbătorit pe d. ministru Jinga, printr'un banchet la „Cina".

Primul toast a fost ridicat pentru M. S. Regele de d. ministru Jinga.

Au vorbit apoi d-nii *C. Grama*-Oradia, prof. *Tănăsescu, Gh. Sasu,* dr. *Pompiliu Pasere, Georgian, Dumitrescu*-Craiova, *V. Nădejde*-Constanţa, *Ionescu-Ivanov, Săndulescu*-Galaţi, *Scorţeanu,* toţi elogiind pe d. ministru Jinga.

D dr. VICTOR SCARLATESCU a anunţat că la întocmirea planului economic al României va colabora şi Alaci.

D. N. FILIPESCU, directorul general al Casei de pensii, a asigurat pe Suveran de tot devotamentul şi pe d. ministru Jinga de toată dragostea alaciştilor.

D. VICTOR IONESCU, preşedintele Alaci, a spus:

Prin sărbătorirea aceasta am vrut să remarcăm un eveniment. D. prof. Jinga este primul alacist devenit ministru.

Să nu-l împovărăm cu cererile noastre. Să-l lăsăm să lucreze, pentrucă d-sa nu simte nevoia să fie îndrumat"

D. preşedinte a amintit eforturile pe care Alaci le-a depus pentru a ajunge la situaţia de azi şi a relevat munca celor care au provocat renaşterea asociaţiei. Şi-a exprimat satisfacţia şi mândria că la această masă se găsesc, laolaltă, alaciştii şi dela 1920 şi dela 1928 şi dela 1932. A mulţumit colegilor care deşi n'au fost în comitet au dat tot concursul asociaţiei.

„Dela 1932 şi până azi, Alaci a avut continuitate şi o poziţie aleasă. In comitetele noastre a domnit cea mai perfectă disciplină. In aceasta constă secretul succesului nostru.

După atâţia ani de activitate eu voi pleca dela conducerea asociaţiei. Să vă căutaţi alt preşedinte.

Inchei mulţumind d-lui ministru Jinga pentrucă a prezidat congresul şi-l asigur că alaciştii vor fi alături de d-sa, în orice împrejurare, şi-i vor da întregul lor concurs.

RASPUNSUL D-LUI MINISTRU JINGA

D. subsecretar de stat VICTOR JINGA a răspuns astfel:

„Am ascultat şi am fost copleşit de elogiile ce mi-aţi adus. Simt grea povara ce mi-o puneţi pe umeri, pentrucă nu văd ce merite aş avea. Şi apoi eu de abia încep. Este deci o exagerare.

Prezenţa mea în guvern e o dovadă a necesităţii ca tineretul să fie chemat la locuri de răspundere.

Pentru Alaci n'am mari merite. Am activat aici ocazional.

Ant cipările iarăşi nu pot fi scontate. Pe unii norocul îi duce mai sus. Dar nenorocul, poate să-i răstoarne. Surpriza poate să vină oricând.

A avea răspunderi astăzi nu e un lucru uşor. Eu am avut şi ceasuri de îndoială, pentrucă nu ştiam dacă pot corespunde locului ce mi s'a încredinţat.

Problema colegiului economic e cea mai importantă, Voiu fi prezent nu numai în a discuta redactarea proectului. Voiu căuta, ca, împreună cu dv. să găsim modalitatea de a-l face lege.

Revendicările dvs. vor avea nevoie de concursul loial al conducerii alaciste. Numai printr'o solidaritate demnă vom înlătura toate piedicele.

Eu vă mulţumesc pentru sentimentele pe care le-aţi exprimat. Sunt sigur că au fost sincere chiar în partea de exagerare.

Din parte-mi, întregul concurs, nelimitat şi neprecupeţit". (Aplauze).

L. P.

Sporirea exportului de mătase brută japoneză

După asociaţiunea centrală a mătăsurilor din Japonia, exportul japonez de mătase brută s'a ridicat la 477.796 baloturi în anul 1938.

Contrar aşteptărilor, rezultatele sunt dintre cele mai mulţumitoare deoarece această cifră se ridică cu 1.436 baloturi faţă de anul 1937.

Majoritatea acestor exporturi sau îndreptat către Statele-Unite, cea mai însemnată piaţă mondială pentru mătase.

De remarcat, că, cu toată atmosfera nepriincă Japonie, în America, negustorii americani, au făcut totuşi cele mai multe afaceri în Japonia, după cum importatorii de bumbac din Japonia au făcut cumpărături de bumbac din Statele-Unite, în cantităţi superioare celor din anul trecut.

Au scăzut în schimb exporturile în Anglia şi Indiile britanice, crescând cele din Franţa.

Deasemenea exporturile de mătase pentru Germania au scăzut cu ceva, iar cele pentru Italia s'au urcat simţitor.

Perceperea taxelor fixe la exporturile de lemnărie

In legătură cu perceperea la export a unor taxe fixe, ministerul de finanţe a comunicat Luni vămilor următoarele:

Taxa de 2% urmează a se percepe la valoarea lăzilor de lemn, pentru ambalaj, confecţionate, destinate exportului, prevăzute de art. 653 din tariful unitar al cifrei de afaceri.

Taxa de 0,70% se va percepe la exportul părţilor pregătite pentru lăzi, *de orice esenţe,* de resortul art. 653 din tarif, precum şi la exportul scândurilor pentru lăzi de ambalaj, *de orice esenţe,* taxabile la art. 637 şi 638 din tarif, conform notei de sub art 637 din tariful unitar.

Se va mai percepe această taxă de 0,70% la exportul lemnului răşinos de celuloză, dela art. 635 din tarif, precum şi la exporturile mărfurile notate mai jos:

La art. 637 din tarif:

No. rep. statistic 1347, lemne de construcţie de stejar, lucrate cu fierăstrăul.

No. rep. statistic 1349, lemne de construcţie de fag, lucrate cu fierăstrăul.

No rep statistic 1351, lemne de construcţie de brad, lucrate cu fierăstrăul.

No. rep. statistic 1352, margini (lăturoaie) de brad dela fabricarea cherestelei

No rep. statistic 1354, lemne de construcţie de nuc, lucrate de fierăstrăul.

No. rep. statistic 1355, lemne de construcţie de orice alte esenţe, lucrate cu fierăstrăul.

La art. 638 din tarig:

No. rep. statistic 1356 lemne de construcţie de stejar, date la rindea.

No. rep. statistic 1357, aceleaşi, de fag.

No. rep. statistic 1358, aceleaşi, de esenţă răşinoase.

No rep statistic, 1359 aceleaşi, de orice alte esenţe.

La art. 639 din tarif:

No. rep. statistic 1360, traverse din topor sau cu fierăstrăul, din stejar.

No rep. statistic 1361, aceleaşi, de fag şi de orice alte esenţe.

La art. 640 din tarif:

No. rep. statistic 1632, doage şi funduri lucrate cu fierăstrăul, de stejar.

No. rep. statistic 1363, aceleaşi, lucrate cu fierăstrăul, de fag sau de orice alte esenţe.

La art. 650 din tarif:

No. rep .statistic 1380, parchete şi frizuri neîncheiate, nelustruite, nemarcate, necombinate cu alte materii.

Este bineînţeles că la exportul acestor mărfuri, pe lângă taxele procentuale mai sus arătate, se vor percepe şi impozitul pe cifra de afaceri de 1% asupra valorilor medii respective din tariful unitar, precum şi celelalte taxe aferente.

Măsuri pentru ajutorarea şomerilor din Timişoara

TIMIŞOARA, 27. — Am scris la timp despre situaţia şomerilor din oraşul nostru, al căror număr, până la începutul lunei curente, era în continuă creştere.

Desigur, situaţia aceasta a îngrijorat pe conducătorii municipiului şi s'au văzut obligaţi a lua unele măsuri atât pentru asistenţa şomerilor, cât şi pentru a copiilor.

Cu privire la aceste măsuri d. dr. Emil Ţieranu, a făcut reprezentanţilor presei următoarele declaraţiuni:

„Lucrările pentru bugetul 1939/40 vor începe Miercuri sau Joi, când d. Pavel Discla, şeful serviciului financiar se va întoarce dela Bucureşti unde are o întrevedere cu d. subsecretar de stat dr. Coriolan Băran.

In privinţa şomerilor intelectuali şi manuali din Timişoara, am luat dispoziţiuni de a li se da ajutoare lunare, după cazuri, iar pentru cei din alte părţi, am luat dispoziţiuni să fie trimişi la urmă. Am verificat personal cum se împart ajutoarele lunare, cari se ridică la 80—100 lei de persoană. Sunt însă de părere că de aci încolo, cea mai mică sumă ce se acordă să fie de 2—300 lei, pentru ca în felul acesta şomerii să aibă asigurată măcar chiria locuinţei. In ce priveşte masa, avem cantine unde se poate mânca cu 6 lei.

Am reorganizat căminele de zi pentru copiii mici. Vreau ca acei părinţi cari au copii şi pe cari îi lasă acasă singuri, — din cauză că sunt nevoiţi să meargă la lucru — să aibă unde-şi lăsa odralele: la căminele de zi, unde li se dă, în mod gratuit, hrană, îngrijire şi supraveghere părintească", — şi-a încheiat d. primar dr. Emil Ţieranu declaraţiile.

—xoxoxox★xoxoxox—

Investiţii de capitaluri japoneze în Mandciuria

După statisticele ministerului afacerilor din Mandciuko, investiţiunile de capitaluri japoneze în cursul anului 1938, — se ridică la un total aproximativ de 430 milioane yeni, adică 100 milioane yeni, mai mult decât în anul 1937.

Majoritatea acestor capitaluri au fost investite în obligaţiuni şi acţiuni ale companiilor particulare.

Comerţul exterior al României văzut din străinătate

In ultimul număr al Buletinului publicat de Uniunea Camerilor de Comerţ găsim rapoartele ataşaţilor şi a consilierilor economici ai României în diferite ţări. Ca totdeauna sunt şi de data aceasta o serie de date şi informaţiuni care trebuesc cunoscute de toată lumea care activează pe teren economic. Extragem câteva din informaţiile culese:

Schimbul cu Grecia

Cantităţi

Import în Grecia	1938	1937	Diferenţe
mii capete	36	12.1	+ 22.9
mii tone	264.7	284.6	— 19,9
mii m³	82	76	+ 6
bucăţi	1	1	—
Export din Grecia:	8,8	21,5	— 127
mii tone	20	—	+ 20
bucăţi			

Valori: milioane drachme

	1938	1937	Diferenţe
Import în Grecia	1.046	1.042	+ 4
Export din Grecia	92,2	132,2	— 37
Balanţa pentru Grecia	—950,8	—909,8	

Exportul de porumb în Finlanda

Importul în Finlanda se face aproape exclusiv prin agenţi de import care tratează direct cu exportatorii.

Deşi importul de mărfuri şi comerţul de devize e liber, totuşi anumite dispoziţiuni, luate pentru unele articole, echivalează cu o adevărată contingentare; în plus se caută a se creia un regim preferenţial pentru unele ţări.

Astfel pentru prorumb, care face parte din categoria mărfurilor a căror taxă de import poate fi împătrită, prin decizie ministerială, nu — cum obişnuit se face aici — prin votul parlamentului, ministerul comerţului a admis, pentru anul în curs, reducerea de taxe vamale la importul a 25.00 tone de porumb din Argentina. (* 34, Finlands Tulltariff for Ar. 1938).

Din lucrările parlamentare finlandeze am constatat că acest regim de favoare a fost menţinut şi pentru anul 1939 (Poziţia 10—106*, Regeringspropositionen till Riksdagen angaende lag om Tulltariff, pagina 7), iar din cercurile importatorilor finlandezi am fost informat că acest contingent de 25.00 tone va fi dublat.

In momentul de faţă, taxa vamală de bază la importul porumbului e de 0,05 Mk., iar taxa vamală în vigoare sportită prin Decizie Ministerială e de 0,15 Mk; pentru contingentul de porumb argentinian, această taxă e numai de 0,10 Mk.

Comert polono-sovietic

	Export polon	Iomport polon	Sold
1934	25.477000 zl.	17.740.000 zl.	— 7.737.000 zl
1935	11.036.000 „	14.943.000 „	— 3.857.000 „
1936	9.010.000 „	16.200.000 „	— 7.190.000 „
1937	4.415.000 „	14.500.000 „	— 10.085.000 „
1938 (9 luni)	1.302000 „	7.632.000 „	— 6.330.000 „

După cum se constată din examinarea cifrelor, volumul schimburilor comerciale a fost în continuă scădere, iar soldul balanţei — în trecut permanent activ pentru Polonia — a devenit, din ce în mai pasiv. In anul 1938 tranzacţiunile au fost chiar lipsite de orice regim convenţional.

SERVICIUL TELEGRAFIC SPECIAL AL ZIARULUI „CURENTUL"

Dela corespondenţii noştri, prin telegrafie fără fir, telefon şi radio

Răsvrătirea evreilor din Palestina a început

Delegaţia evreească dela Londra a repins sugestiile britanice

LONDRA, 27 (Radiopress). — Delegaţia evreească la conferinţa Mesei Rotunde dela Londra a remis azi d-lui Malcolm Macdonald un memorandum, care respinge planul englez elaborat pentru soluţionarea problemei palestiniene, subliniiând că acest plan nu poate servi ca o bază pentru negocierile ulterioare, ocolind declaraţia lui Balfour şi înlocuind drepturile evreeşti pentru căminul lor naţional în Palestina cu acordarea drepturilor de minoritate evreească într'un stat independent arab.

În acelaş timp, după telegramele din Palestina, consiliul naţional evreesc din Ierusalim a emis o proclamaţie, care denunţă planul britanic şi declară că „creiarea unui gheto evreesc în Palestina este cu totul inadmisibil".

Simultan şi ziarele evreeşti au început să aţâţe pe evrei la rezistenţă.

Ziarul evreiesc laburist „Davar" recomandă „să se evite actele individuale de desnădejde", care — spune el — „ar desagrega forţele noastre şi ar slăbi impresia reacţiunii noastre".

Ziarul evreiesc „Jhabokker" cere „înapoierea delegaţiei evreieşti dela Londra" şi „fixarea unui program de apărare".

Insfârşit, ziarul evreilor revizionişti „Hamashkif" 'invită executiva agenţiei evreieşti să demisioneze şi să remită putere revizionistului Jabotinsky.

Primarul Telavivului a trimis telegrame d-lor Chamberlain şi MacDonald, declarând că n'ar putea accepta să se retragă evreilor „drepturile ce le-au fost recunoscute în faţa lumii întregi". Telegrama adaogă că evreii „se bizue pe Marea Britanie pentru a-şi îndeplini obligaţiile luate faţă de ei".

In această atmosferă delegaţii evrei la Londra au refuzat invitaţia guvernului britanic de a lua azi dejunul la Grand-Hotel şi funcţionarul organizaţiei sioniste din Londra a declarat cu acest prilej reprezentanţilor presei:

„Intenţiile atribuite guvernului britanic, de a creia un stat independent al Palestinei, ar echivala cu stabilirea unui stat suveran arab şi a pricinuit o vie nelinişte printre comunităţile evreieşti din toată lumea. Delegaţii evrei socotesc că nu pot accepta, în consecinţă, invitaţia".

COMUNICATUL OFICIAL ASUPRA RASVRATIRII EVREILOR DIN PALESTINA

IERUSALIM 27 (Radiopress). — In urma întorsăturei nefavorabile pentru evrei la conferinţa Mesei Rotunde dela Londra evreimea din Palestina a trecut începând de azi la acte de răsvrătire. Numeroase acte teroriste, organizate de evrei, au avut loc în cursul zilei în toată ţara. Seara târziu a fost publicat comunicatul oficial, totalizând actele teroriste ale evreimii:

Bombele cari au explodat Luni dimineaţa pe piaţa legumelor din Haifa au omorit 32 şi au rănit 52 arabi. Intre morţi se află un soldat englez şi între răniţi doi soldaţi englezi.

Incăerările între evrei şi arabi, au început încă de Duminică, dar cenzura a lăsat libere ştirile asupra acestor încăerări abia Luni. Numeroşi arabi au fost ucişi şi răniţi în cursul acestor încăerări.

La Tel Aviv pe o stradă principală un arab a fost ucis de mai multe focuri de revolver, trase de evrei. Un autobuz arab a fost atacat cu focuri de revolvere în cartierul evreesc Meashearim. O bombă a explodat în faţa palatului de Justiţie din Haifa. Un incendiu violent a izbucnit Luni la amiază, în birourile Agenţiei Evreeşti din Ierusalim. După primele rezultate ale anchetei focul a fost pus.

Populaţia arabă este emoţionată de numeroasele atentate şi se prevede o reacţiune gravă din partea lor, deci şi o nouă vărsare de sânge.

Cadavrele arabilor ucişi de bombele explodate la Haifa au fost transportate într'un mare cortegiu funebru în satul Balas-Esh-Sheik, lângă Haiffa, unde au fost înmormântate. Cortegiul funebru a fost păzit de trupele engleze şi avioanele militare britanice. Conducătorii arabilor au trimis telegrame de protestare şi de indignare contra agresiunii evreeşti.

Pe de altă parte evreii au ţinut aseară întruniri în toată ţara pentru a protesta contra oricărei tentative „de a se reduce comunitatea evreiască la statutul unei minorităţi", oricare ar fi garanţiile ce ar putea fi date.

In urma acestei situaţii un mare număr de „revizionişti" (extremişti evrei) în frunte cu doctorul Waşit, conducătorul lor la Ierusalim, au fost arestaţi.

Toate măsurile trupelor britanice au fost puse în stare de alarmă în legătură cu situaţia extrem de turbure din întreapa Palestină.

DECLARAŢIA D-LUI MACDONALD

LONDRA, 27 (Radiopress). — Răspunzând la o întrebare, pusă de d. Atlee, d. Malcom MacDonald, ministrul coloniilor, a făcut declaraţia următoare:

„Delegaţia engleză la conferinţa palestiniană a supus separat celor două delegaţii, arabă şi evreiască, o serie de sugestii în vederea rezolvării problemei Palestinei.

Aceste sugestii sunt încă în curs de discuţie şi nu pot deocamdată să fac nici o declaraţie publică asupra lor".

Din nefericire fondul acestor sugestii a fost publicat într'o formă necompletă şi alterată, şi faptul acesta a provocat în Palestina incidente extrem de serioase.

STATELE UNITE SUSŢIN REVENDICARILE EVREILOR

LONDRA 27 (Rador). — Corespondentul Agenţiei Havas transmite:

Scrisoarea pe care Regele Ibn Saud a adresat-o d-lui Chamberlain a înclinat, săptămâna trecută, cumpăna în favoarea arabilor.

Intervenţia de azi a d-lui Kennedy, ambasadorul Statelor Unite, pe lângă lordul Halifax a restabilit echilibrul, în favoarea evreilor.

Aceasta este impresia personalităţilor politice bine informate cu privire la stadiul actual al conferinţei palestineene.

Contele Ciano a plecat spre Bielowiej

VARŞOVIA, 27 (Radiopress). — Luni dimineaţa contele Ciano a depus o coroană de lauri la cimitirul militar italian Bielany. La amiază contele Ciano a vizitat fabricile polone de avioane la Okencie, lângă Varşovia, şi apoi a fost oaspe

CONTELE CIANO

la dejunul oferit în onoarea sa de comandantul regimentului de aviaţie din Okencie. D. Beck şi generalul Raisky, şeful forţelor aeriene poloneze, au luat deasemenea parte la acest dejun.

După amiază contele Ciano, d-na şi d. Beck au plecat la castelul de vânătoare, în pădurile din Bielowicj, unde va avea loc Marţi o mare partidă de vânătoare.

—xoxoxox★oxoxoxox—

Mareşalul Badoglio s'a înapoiat în Italia

ROMA, 28 (Rador). — Mareşalul Badoglio, care a vizitat timp de 8 zile Lybia, s'a îmbarcat Luni spre a se înapoia în Italia.

La Tripolis, mareşalul Badoglio a fost salutat de mareşalul Balbo şi de reprezentanţii autorităţilor civile şi militare.

—xoxoxox★oxoxoxox—

Parastas pentru martira Virginia dr. Hotăranu

ARAD, 28. — Am arătat la timp că la 20 Februarie s'au împlinit 20 ani de când a fost ucisă mişelește de către soldaţii unguri, în comuna Şiria, luptătoarea naţionalistă Virginia dr. Hotăranu, cel mai reprezentativ tip de femee română din partea locului.

Legendara martiră a fost pomenită printr'un parastas oficiat în comuna sa, în asistenţa întregii populaţii locale, care i-a păstrat o adâncă iubire.

Reuniunea femeilor române dela Arad în frunte cu d-na E. Cicio-Pop, a decis ca din partea intelectualelor locale să se facă o pioasă pomenire a martirei, în care scop s'au luat toate dispoziţiile ca să se oficieze în ziua de 5 Martie un parastas de mari proporţii, la care sunt invitaţi toţi intelectualii din localitate şi împrejurimi.

La parastasul din ziua amintită, comitetul Reuniunei femeilor române dela Arad se va deplasa la Siria, unde se va face înainte un serviciu divin, după care va urma parastasul pentru odihna sufletului aceleia, care a fost Virginia dr. Hotăranu.

Au fost invitate la această pomenire toate comunele din împrejurimi.

Anglia şi Franţa au recunoscut de jure guvernul naţionalist spaniol

Cine va fi primul ambasador britanic la Burgos

LONDRA, 27 (Radiopress). — D. Chamberlain a anunţat azi în Camera Comunelor că guvernul Marei Britanii a recunoscut azi guvernul naţionalist spaniol fără a pune vreo condiţiune prealabilă, deoarece generalul Franco deţine acum cea mai mare parte a teritoriului spaniol, inclusiv centrele industriale cele mai importante precum şi aproape toate sursele materiilor prime naţionale.

Guvernul Majestăţii Sale, a adăugat d. Chamberlain, — a luat cu satisfacţie act de declaraţiile publice ale generalului Franco că guvernul său va asigura independenţa tradiţională a Spaniei şi că nu va pedepsi dintre foştii săi adversari decât pe aceia învinuiţi de fapte criminale.

D. Chamberlain a încheiat expunerea sa, declarând că mâine Camera Comunelor va avea prilejul să discute problema spaniolă în întregul ei.

Opoziţia a primit declaraţia d-lui Chamberlain cu strigătele: „Rușine", iar majoritatea parlamentară şi băncile ministeriale au acoperit-o cu aplauze îndelungate.

Primul ambasador al Franţei pe lângă guvernul naţionalist spaniol va fi desemnat în şedinţa viitoare a guvernului francez, care va avea loc în decursul acestei săptămâni, probabil Joi sau Vineri.

★

LONDRA, 27 (Radiopress). — In cercurile autorizate engleze se afirmă că în ciuda svonurilor răspândite, primul ambasador britanic pe lângă guvernul naţionalist spaniol nu va fi o personalitate din lumea politică engleză ci un diplomat de carieră, în persoana lui sir George Mounsey, subsecretarul adjunct la secţiunea sud-europeană a ministerului de externe.

Sir George Mounsey este în vârstă de 60 de ani şi şi-a consacrat întreaga viaţă de până acum serviciului la ministerul de externe. Numirea sa în Spania va fi primul său post diplomatic în străinătate. Sir George Mounsey este apreciat ca un mare cunoscător al problemelor spaniole.

COMUNICATUL GUVERNELOR DIN PARIS ŞI LONDRA

PARIS, 27 (Rador). — Ministerele străine din Paris şi Burgos publică următorul comunicat:

„Schimburile de vederi care au avut loc la Burgos, într'o atmosferă dintre cele mai sincere şi cordiale, între d-nii Jordana şi Berard, au permis celor două guverne să ajungă la un acord asupra chestiunilor ce le interesează.

In consecinţă, guvernul francez s'a declarat dispus să uşureze guvernului naţional readucerea în Spania a bunurilor aparţinând naţiunei spaniole.

Cele două guverne afirmă voinţa lor comună de a stabili între ele relaţii amicale şi de bună vecinătate".

Hotărârea guvernului francez

PARIS, 27 (Radiopress). — Consiliul de miniştri francez, întrunindu-se la Palatul Elysée, sub preşedinţia d-lui Lebrun, la ora 16, după desbateri cari au durat o oră şi jumătate a hotărît — în unanimitate — să recunoască de jure şi fără rezerve guvernul naţionalist spaniol.

După şedinţa consiliului de miniştri a fost publicat următorul comunicat oficial:

Primul ministru Daladier a raportat asupra negocierilor ce s'au desfăşurat în Spania între d. Leon Berard şi generalul Jordana, ministrul afacerilor străine al Spaniei naţionaliste. Primul ministru a arătat deasemeni acordurile cari au fost semnalate la Burgos la sfârşitul negocierilor.

In urma propunerii d-lui Daladier, consiliului de miniştri în unanimitate a hotărât recunoaşterea de jure a guvernului naţionalist spaniol.

La propunerea preşedintelui Republicei, consiliul a exprimat felicitări d-lui Berard pentru fericita îndeplinire a misiunei sale.

In conformitate cu protocolul internaţional directorul afacerilor politice din ministerul de externe a fost însărcinat să informeze guvernul naţionalist spaniol despre hotărârea luată de guvernul francez.

GENERALUL CATROUX
viitorul ambasador al Franţei la Burgos

Chestiuni spinoase în desbaterea Camerei Comunelor

D. Chamberlain despre asigurarea păcii permanente

LONDRA 27 (Rador). — In şedinţa de Luni a Camerei Comunelor, d. Chamberlain, răspunzând la o întrebare, a declarat că guvernul britanic socoteşte că o pace permanentă poate fi asigurată numai printr'un aranjament ce cuprinde şi limitarea înarmărilor şi înlăturarea piedicilor ce stau în calea comerţului internaţional.

„Pentru convocarea unei conferinţe mondiale este nevoie de o pregătire preliminară considerabilă. Am arătat motivele pentru care nu socotesc că în împrejurările actuale o conferinţă mondială pentru pace ar duce la rezultate efective. Doresc din tot sufletul să se ajungă la o destindere generală; de îndată ce voi crede că este posibil să se convoace o asemenea conferinţă cu o cât de mică şansă de succes nu voi întârzia să o convoc".

Intrebat dacă a luat contact cu Statele Unite în legătură cu această chestiune, primul ministru a răspuns: „Nu. Dar voi lua contact de îndată ce voi crede că va fi util".

INTARIREA GARNIZOANELOR ITALIENE DIN LIBIA

Răspunzând la o întrebare privitoare la trimiterea de noui trupe italiene în Libia, d. Butler a făcut următoarele precizări:

„Aflând că italienii au de gând să sporească garnizoana din Libia, lordul Halifax a dat instrucţiuni ambasadorului britanic din Roma să exprime regretele guvernului britanic pentru faptul că guvernul italian a socotit că este cazul să se îndepărteze dela programul de reducere a garnizoanei din Libia, aşa cum se prevedea în schimbul de note anglo-italian din Aprilie 1938.

Contele Ciano a răspuns precizând că actuala sporire a garnizoanei urmăreşte numai scopuri defensive şi că, atunci când situaţia va deveni din nou normală, chestiunea tăriei garnizoanei din Libia va fi luată din nou în considerare".

INTRE D. CHAMBERLAIN ŞI OPOZIŢIE

Răspunzând la anunţarea de către d. Chamberlain a recunoşterii generalului Franco, fruntaşul laburist Attlee a spus:

„D. Chamberlain nu are dreptul să înşele Camera. Hotărirea guvernului de a împuternici pe d. Chamberlain şi pe lordul Halifax de a lua hotărîrea finală fusese luată la timp pentruca Camera Comunelor să fi putut fi informată despre ea încă de săptămâna trecută. D. Chamberlain a comunicat de Joia trecută această hotărîre pentru a evita desbaterile".

Un deputat laburist a strigat atunci: „D. Chamberlain trebuie să fie urmărit ca trădător!".

Primul ministru a răspuns: „Nu cred că am indus în eroare Camera. Declaraţia pe care am făcut-o Joi era perfect precisă".

D. Attlee a revenit: „In viitor, voi aranja astfel ca întrebările privitoare la politica externă a guvernului să fie puse în Camera Lorzilor, unde sunt sigur că voi găsi răspunsul potrivit".

Sir Archibald Sinclair, fruntaş liberal, a protestat deasemeni contra caracterului imprecis al declaraţiilor primului ministru cu privire la recunoaştere generalului Franco.

D. Chamberlain a răspuns: „Hotărîrea recunoaşterii generalului Franco nu a fost luată de fapt de guvern. Era limpede că această recunoaştere trebuia să se producă mai de vreme sau mai târziu, aşa că guvernul ne-a dat însărcinarea de a ne consulta cu guvernul francez şi de a hotărî cu el, dacă şi când urma să fie acordată această recunoaştere".

La o întrebare a d-lui Henderson, d. Chamberlain a precizat că recunoaşterea generalului Fratnco va aduce după sine anularea recunoaşterii guvernului republican spaniol.

Consilierii regali, membrii guvernului şi consilierii F. R. N. defilează prin faţa Palatului

MINISTERUL APARARII NAŢIONALE
Direcţia Domeniilor Militare

Publicaţiune

No. 28094 din 24 Februarie 1939

Se publică spre cunoştinţa amatorilor că în ziua de 15 Martie 1939 ora 10,30, se va ţine licitaţiune cu termen de urgenţă în Bucureşti, la Ministerul Apărării Naţionale Camera de licitaţii din Piaţa Valter Mărăcineanu, pentru construcţia unei magazii de scânduri necesară la Halmagiu, în valoare de lei 700.000, după deviz.

Aceste lucrări vor trebui executate în 60 zile dela comandă.

Licitaţiunea se va ţine în conformitate cu art. 88—110 din legea asupra contabilităţii publice a Statului art. 31—53 Reg. de funcţionare al Oficiului Central de licitaţii şi condiţiunile generale şi speciale de ordine şi administraţie, prevăzute în caetul de sarcini, partea I-a a Ministerului Apărării Naţionale, Direcţia Domenii Militare.

Garanţia provizorie, 5 la sută, prevăzută în condiţiunile speciale de ordine şi administraţie din caietul de sarcini, partea I-a se va depune la Cassa de Depuneri şi Consemnaţiuni, iar la licitaţie se va prezenta numai recipisa.

Ofertele, însoţite de garanţie în numerar sau efecte în natură, nu vor fi primite.

Dosarul special compus din deviz caietul de sarcini condiţiunile generale şi speciale tehnice şi de ordine şi administraţie etc., se pot vedea de doritori în toate zilele şi orele de lucru, în Bucureşti, la Ministerul Apărării Naţionale, Camera 130 etaj 4.

Lucrările se vor efectua pe riscul adjudecatarului.

Concurenţii, spre a fi admişi, trebue să îndeplinească condiţiile prevăzute la art. 6—11 din caietul de sarcini, partea I-a, de care vor lua cunoştinţă la Minister înainte de licitaţie.

Directorul Domeniilor militare
General, (ss) I. ŢONEA

Ultimul capitol al războiului din Spania

Când vom fi la Madrid?

Meritul campaniei din Catalonia, atribuit tacticei italiene a „războiului repede"

SAN SEBASTIAN, 27 (Rador). — Corespondentul agenţiei Havas transmite:

Odată cu recunoşterea guvernului Franco de către Marea Britanie şi Franţa se deschide un ultim capitol al războiului din Spania.

Astăzi nu se mai aude decât o singură întrebare: „Când vom fi la Madrid? Şi cum ne vom întoarce acolo?" Să încercăm să răspundem:

Trei ipoteze

1. Armata republicană, de pe acum iremediabil bătută, apără capitala cu energia disperării. Aceasta cere o campanie de abia câteva săptămâni. Cetatea Madridului nu poate rezista puterii pe care o reprezintă armata naţionalistă.

2. Armata republicană, găsindu-se în imposibilitatea de a rezista în sectoarele Madridului la asaltul forţelor generalului Franco, părăseşte capitala şi se retrage spre câmpiile Noii Castilii, Estramadurei şi Levantului. In acest caz, ocuparea Madridului s'ar face înainte de 15 zile, fără o singură lovitură de tun.

3. Conducătorii republicani din Madrid fug, cum au fugit şi cei din Catalonia, iar ceeace mai rămâne din armata republicană se predă pe loc şi fără reacţiune, la voia lui Franco. Aceasta ar fi o chestiune de câteva zile.

Mai există şi o a patra ipoteză, care circulă în străinătate, dar care este absurdă aici. In adevăr, trebuie să n'ai habar de dispoziţiile generalisimului şi să cunoşti rău calmul şi recea voinţă a acestui conducător, pentru a presupune o clipă că ar putea să se preteze la vreun compromis. El a refuzat formal să se preteze la el într'o epocă în care succesul său nu părea sigur. Nu se va preta azi, când ţine victoria în mână.

Generalul Franco a spus totdeauna: „Totul sau nimic". Va fi „totul".

ROMA, 27 (Rador). — Generalul Gambara, comandantul legionarilor italieni din Spania, care se află actualmente la Roma, într'un interview acordat ziarului TRIBUNA, atribuie meritul campaniei din Catalonia tacticei italiene a „războiului repede".

Generalul adaugă că este un triumf al concepţiei fasciste despre război, „căci niciodată factorul strategic şi technic nu a apărut atât de inseparabil de factorul moral, atât de preţios, care creiază caracterul soldatului şi conştiinţa războinică". Generalul a elogiat deasemeni sistemul diviziilor „binare", a căror mobilitate „a îngăduit mişcări fulgerătoare care a dezorientat pe inamic".

Comercianţii spanioli naţionalişti au ocupat localul Camerei de comerţ spanioale din Paris

PARIS, 27 (Rador). — Agenţia Havas transmite:

Câţiva comercianţi spanioli naţionalişti au ocupat localul Camerii de comerţ spanioale, situat în Avenue de l'Opera.

Marţi localul va sta închis, pentru a se marca astfel trecerea lui din mâinile administraţiei republicane în cele ale administraţiei naţionaliste.

D. Negrin roagă pe d. Azana să rămână lângă poporul care l-a ridicat la rangul de preşedinte

BURGOS, 28 (Rador). — Postul Radio Nacional a difuzat Luni seară următoarea notă: „Am captat telegrama adresată d-lui Azana de către d. Negrin şi în care se spune: „Am primit prin intermediul ambasadei telegrama dv. căreia îi răspund necifrat, fapt care mă împiedică să precizez unele lucruri inexacte pe care le cuprinde. Fac apel la datoria dv. care în acest moment este de a fi lângă poporul care v'a ridicat la cea mai înaltă magistratură. Ca şef al guvernului dv. ştiţi că am dat întotdeauna concursul pentru o schimbare politică, atunci când o socoteaţi bună. Vă salut respectuos".

Importanţa politică şi doctrinară a Spaniei naţionaliste

BERLIN 28. (Rador). — Agenţia D. N. B. transmite:

Colaboratorul diplomatic al ziarului „Berliner Boersen Zeitung", ocupându-se de recunoaşterea guvernului din Burgos de către Franţa şi Marea Britanie, scrie:

„Atât pentru Franţa, cât şi pentru Marea Britanie, Spania prezintă o importanţă politică şi doctrinară şi o importanţă din punct de vedere al politicei de forţă. Atât timp cât a fost posibil, simpatiile lor, nu numai politice, au fost de partea Madridului şi Barcelonei. Spania victorioasă va avea multe de uitat atunci când va fi rugată, cu ocazia prezentării scrisorilor de acreditare, să aibă încredere în viitor. Spania nouă, trecută prin purgatoriul războiului, va trebui să reia locul ce i se cuvine printre statele europene. Va trebui să se ţină seamă de cuvântul ei.

Infantele don Juan va fi chemat la tronul Imperiului spaniol

PARIS 27 (Radiopress). — Ziarul „Le Matin" crede a şti că peste un răstimp foarte scurt generalul Franco va restaura în Spania unită, regimul monarhiei cu prerogative limitate. In acest caz infantul don Juan va fi chemat la tronul Imperiului spaniol.

BCU Cluj / Central University Library Cluj

Ultima oră

„Toţi Românii trebue să creadă în viitorul Ţării" a spus M. S. Regele

Prima comemorare a statutului de Renaştere, — acea „Magna Charta" a înfrăţirii şi propăşirii româneşti, — s'a sărbătorit în ţară cu un fast şi o însufleţire în cari au vibrat toate entuziasmele acestui Neam pacificat şi regenerat de iniţiativa slăvită a Majestăţii Sale Regelui Carol II.

Festivităţilor din metropolă, — dominate de fluturările animate ale stindardelor, — le-au răspuns de peste munţi ecourile zecilor de mii de fraţi ardeleni reuniţi la Alba-Iulia, spre a proclama în faţa Inalţilor prelaţi ai ţinuturilor transilvane nestrămutata fidelitate a obştenilor din celelalte văi ale Carpaţilor.

Pretutindeni, — poporul românesc a ţinut să aclame pe Regele pasionat de renaştere şi de faptă, — pretutindeni mulţimile au alergat să-şi strige recunoştiinţa pentru Acela în Care sunt întrupate speranţele şi năzuinţele supreme ale Patriei.

In Capitală, — dominând constelaţia atâtor oraşe şi târguri împodobite pe întinsul pământului nostru, — solemnitatea dela Palatul Regal a vibrat de majestuoase accente: răspunzând virilului bilanţ şi urărilor respectuoase prezentate în numele Guvernului şi Ţării de către d. Armand Călinescu, Vice-Preşedintele Consiliului de miniştri, — Suveranul a rostit o cuvântare de timbru împărătesc, definind misiunea actualei generaţii cu luciditatea Aceluia în Care moştenirea Tronului a condensat veleităţile de vecinicie ale Neamului.

Aclamând pe Supremul Arbitru al Patriei regenerate, — dela un capăt al Ţării la altul, — Naţiunea românească are astăzi o urare unanimă:

— Trăiască Regele Renaşterii Româneşti!...

— Domnie lungă şi deplină victorie Suveranului nădejdilor noastre!...

„CURENTUL"

Impresionantul apel al Suveranului

Răspunzând discursului rostit Luni de d. vice preşedinte al consiliului, Armand Călinescu, la Palat, M. S. Regele a spus următoarele:

Domnilor,

In această zi de înălţătoare sărbătoare cele dintâi cuvinte le trimit Poporului Meu, căruia îi mulţumesc pentru impresionantul răspuns, dat prin plebiscitul de acum un an, la chemarea de salvatoare regenerare a Patriei, răspuns care Mi-a sporit puterile şi Mi-a întărit forţa morală pentru nobila cauză a unei mai bune şi mai sănătoase aşezări a orânduirii României.

Mulţumirile Mele se îndreaptă apoi către acei bărbaţi în cap cu I. P. S. S. Patriarhul, care au priceput năzuinţele noului aşezări, şi n'au precupeţit o clipă munca lor pentru opera măreaţă a renaşterei naţionale.

Bilanţul anului ce a trecut, înfăţişat Nouă astăzi, prin frumoasa cuvântare a vice-preşedintelui consiliului de miniştri, arată ce s'a putut înfăptui într'un aşa de scurt timp, graţie unei lozinci noui, graţie unui imperativ hotărâtor de salvare a Statului.

Statul, în noua concepţie nu este o noţiune abstractă administrativă, ci este chiar sinteza comunităţii naţionale; este chiar înfăţişarea autoritară a tuturor intereselor obşteşti.

Statul este naţia organizată.

Bilanţul ce Mi s'a supus astăzi este pozitiv, şi roadele lui abia simţite astăzi vor spori în viitor.

Efectele salvatoare ale actului din 10 Februarie 1938, se vor vedea zi pe zi ce trece. Dacă România s'a putut înfăţişa cu un progres vădit, aceasta se datoreşte faptului că la temelia muncii ce s'a depus a fost o desăvârşită credinţă că aceea ce se face este bine.

SFORŢĂRILE NOUEI GUVERNARI

Guvernarea nouă, încătuşată numai de interesele superioare româneşti şi de acelea ale integrităţii naţionale, — a putut înfăptui cu spor, a putut lucra cu conştiinciozitate pentru întărirea şi ridicarea României. Eu, care din locul Meu de răspundere şi de veghe am urmărit clipă cu clipă această muncă. Imi dau seamă mai bine ca oricine de sforţările făcute.

Dar tot Eu, sunt dator astăzi să afirm că aceste sforţări nu sunt decât un început, nu sunt decât aşezarea temeliei solide pe care se va ridica clădirea majestuoasă şi de nedărâmat a României Renaşterii Naţionale.

Cu o nespusă mulţumire am putut constata că însufleţirea care a zguduit Poporul Meu cu prilejul plebiscitului a fost reînoită după un an prin înscrierile în Frontul Renaşterii Naţionale.

Am dovedit deci iarăşi că înţelepciunea ce a arătat-o Neamul Românesc în decursul veacurilor, în marile clipe de mântuire, este tot aşa de vie astăzi ca şi în trecut.

Credinţă în virtuţile neamului

Pe această înţelepciune colectivă, pe această pricepere a clipelor mari — M'am bizuit până astăzi şi Mă voi bizui totdeauna în munca Mea fără şovăire pentru cel mai curat ideal al sufletului Meu: aşezarea Patriei Mele la locul ce i se cuvine în lumea civilizată.

De când am început să muncesc în slujba Ţării, un gând M'a condus ca un fir luminos al Ariadnei: acela că numai o credinţă desăvârşită şi o muncă fără preget poate duce la o deplină izbândă. Cu această credinţă, care a fost călăuza primilor Mei paşi în viaţa publică M'am urcat pe Tronul Inaintaşilor Mei, şi cu această credinţă am muncit şi voi munci toată viaţa Mea în locul de răspundere în care graţia lui Dumnezeu şi Voinţa Naţională M'au aşezat.

Vor fi poate, în această zi, când se sărbătoreşte prima filă a nouii vieţi româneşti, unii care să se îndoiască de viitorul înfloritor al nostru.

Eu unul nu mă îndoiesc şi nu mă pot îndoi, căci toată cartea neamului ne arată vădit că suntem sănătoşi, că avem posibilităţi fără margini de progres şi că tocmai aceste posibilităţi trebuesc desvoltate prin mijloace noui isvorâte din timpuri şi din credinţe noui.

Toţi românii trebue să creadă fără şovăire în viitorul Ţării şi toţi trebue deci, să fie alături de conducătorii Statului pentru înfăptuirile ce le cer zilele de mâine. Credinţa e singură salvatoare şi această credinţă trebue să fie în sufletul tuturor.

Dela sine se pricepe că în opera care s'a întreprins se vor întâmpina greutăţi, unele chiar poate foarte mari, dar cu cât greutăţile vor spori cu atât trebue să sporească energia colectivă a Naţiei pentru a le înlătura.

Domnilor,

In această zi aniversară, pentru prima dată am plăcerea de a avea înaintea Mea pe toţi membrii înaltelor foruri ale Frontului Renaşterii Naţionale.

DATORIA CONDUCĂTORILOR „FRONTULUI"

Cuvintele ce rostesc astăzi, dacă se îndreaptă către toată suflarea românească se îndreaptă şi către domniile-voastre care cei dintâi aveţi sfânta datorie, ca elemente reprezentative ale puterii producătoatre a Ţării, să întreţineţi acest suflu şi această credinţă.

Să ne ferim de greşelile trecutului. Ochi noştri trebuesc aţintiţi cu hotărâre către viitor.

Am putut realiza după lungi sforţări unitatea naţională; această unitate trebue păstrată cu sfinţenie şi întărită în orice clipă.

Individul nu mai poate însemna ceva în viaţa publică decât în măsura folosului ce-l poate da obştei — ori şi ce pas, ori şi ce progres făcut de azi înainte este de sigur spre lauda aceluia ce-l face dar trebue să fie mai presus de toate în folosul naţional.

DOMNILOR,

De fapt, toată munca depusă, chiar sistemul aplicat, sistem în care credem cu fermitate, au menirea de desăvârşită întărire a României, dându-i puterea de a progresa şi aceea atât de imperioasă de a rezista tuturor valurilor, apărând cu sfinţenie integritatea ei teritorială şi entitatea ei naţională.

Pentru atingerea acestui scop nici o jertfă nu e prea mare, nici un efort nu e de prisos. Cu sacrificii crude am dobândit dreptul nostru, şi acest drept va trebui păstrat orişice s'ar întâmpla. Iată dece rezistenţa noastră trebue, pe lângă puterea armată pe care o vom întări continuu — să se bizue pe o rezistenţă de solidaritate morală, pe o credinţă de unire a tuturor forţelor vii ale naţiunii — forţe ce se grupează astăzi în Frontul Renaşterii Naţionale.

Tot în Frontul Renaşterii Naţionale am avut deosebita plăcere de a constata că au aderat şi cetăţenii români de altă origine etnică, ceeace este un semn de întărire a Statului şi o chezăşie de linişte internă.

DOMNILOR,

Am început această cuvântare prin mulţumiri şi o sfârşesc tot aşa pentru cuvintele de înaltă ţinută patriotică ale d-lui vice-preşedinte al Consiliului şi pentru acelea ce Mi le-a adresat aşa de cald în această zi de sărbătoare a Renaşterii Naţionale.

Zilele de sărbătorire sunt zile de bucurie, sunt zile de înălţare sufletească, dar trebuesc înainte de toate să fie zile de hotărâri morale. Trăim pentru viitor prin tot ce a fost bun şi sănătos în trecutul nostru. Datorăm urmaşilor noştri moştenirea neprihănită a strămunilor. Nu trăim pentru noi şi pentru ziua de azi: Noi cei de acum suntem pieritori.

Veşnică este entitatea Naţională, veşnic este progresul Naţiunii. Iată scopul, pentru Ea trebue să ne închinăm viaţa şi toată munca noastră.

Nu producem pentru ceea ce e pieritor, ci pentru ceea ce rămâne deapururea şi simbolul veşniciei sunt copiii noştri, iar veşnicia noastră este România!

La muncă deci, cu credinţă pentru Patria Noastră scumpă!

Trăiască România veşnică în hotarele ei fireşti! (Aplauze puternice, urale, ovaţiuni).

M. S. Regele şi Marele Voevod Mihai primind din balconul Palatului din Calea Victoriei defilarea membrilor Frontului Renaşterii Naţionale

CASA M.S. REGELVI

COMUNICAT Nr. 14

Mareşalul Curţii Regale face cunoscut următoarele:

In ziua de 27 Februarie 1939, cu ocaziunea aniversării unui an de la promulgarea Constituţiunii, la ora 12, au defilat în faţa MAIESTĂŢII SALE REGELUI Membrii Consiliului Superior Naţional şi Gărzile Naţionale

La ora 12.30 Augustul Suveran a primit în Sala Tronului pe Membrii Consiliului Superior Naţional. La ora 13.30 a avut loc un dejun la care au participat persoanele care au asistat la solemnitatea din Sala Tronului.

Bucureşti, 27 Februarie 1939

In corpul ziarului

Impresionantele solemnităţi din Capitală şi întreaga ţară

Oaspeţi străini în Capitală

Lorzii englezi Hliff şi Morchwood au sosit Luni seară în Capitală

Palestina sângerează sub zodia unor noui şi grave atentate

Arabii formează majoritatea victimelor

HAIFFA 27 (Rador). Grave incidente teroriste s'au produs azi, Luni dimineaţă. Autorii lor n'au putut fi prinşi.

Două bombe au făcut explozie în piaţa arabă. Sunt 21 morţi şi 44 răniţi. Toate victimele sunt arabi, cu excepţia a două, care sunt evrei.

O a treia bombă a făcut explozie, fără a omori pe nimeni.

Autorităţile au interzis populaţiei să părăsească casele după ora 20.

★

TELAVIV 27 (Rador). Corespondentul Agenţiei Havas transmite:

Atentatele continuă fără întrerupere.

Starea de încordare creşte şi domneşte teama că s'ar putea produce evenimente grave pe care le-ar putea stăpâni numai măsuri extrem de aspre din partea autorităţilor.

O mină pusă în calea unui tren care venea din oraşul arab Iaffa, a explodat cu întârziere, fără să facă victime.

In cartierul evreesc Meashearim, un autobuz arab a fost atacat cu focuri de armă. Ocupanţii sunt neatinşi.

Corespondentul Agenţiei D. N. B. observă că aproape toate victimele acestor atentate sunt arabi.

UN PRIM BILANŢ: 26 MORŢI ŞI 47 RANIŢI

TELAVIV 27 (Rador).— Bilanţul exact al exploziei de azi dimineaţă din piaţa arabă a oraşului Haiffa este de 26 morţi şi 47 grav răniţi.

★

HAIFFA 27 (Rador). — Totalul morţilor de pe urma diferitelor atentate săvârşite azi este acum de 29.

In cercurile arabe se aduc grave acuzaţii extremiştilor evrei, cari sunt învinuiţi că recurg la acte de teroare contra arabilor, spre a se răsbuna de decepţia ce le-o pricinuise rezultatele lucrărilor conferinţei palestiniene dela Londra. De aceia, ştirea acestui nou atentat a stârnit o vie emoţie în cercurile arabe.

Corespondentul agenţiei Havas subliniază că totuşi până acum autorii acestui gest criminal n'au putut fi identificaţi. Starea de încordare este în creştere şi domneşte teama că autorităţile ar putea lua noi măsuri extrem de severe.

ARABII O ŢIN IN SERBARI ŞI VESELIE

IERUSALIM, 27 (Rador). — Toată noaptea populaţia satelor arabe a ţinut-o în serbări şi veselie. Dansând şi cântând, ţăranii strigau: „Am câştigat independenţa noastră!". Ei aclamau pe d. Chamberlain şi pe muftiul Palestinei, Hagi Amin Hussein.

Pe toate culmile de munte au fost aprinse focuri de bucurie.

Intre timp, în tabăra evreilor, „rezistenţa" ia forme concrete. Consiliul comunal din Tel-Aviv a votat o rezoluţie în care declară că evreii nu vor accepta „nimicirea operei de reconstrucţie" începută. Acelaşi consiliu comunal a trimis o telegramă ministrului britanic al Coloniilor, afirmând că „se va opune la un plan care nu numai că este contrariu angajamentelor solemne ale guvernului", dar este contrariu şi „drepturilor elementare" şi „justiţie". Telegrama încheie declarând:

„Nu ne vom supune în niciun caz în acest moment nefast impunerii unui statut minoritar sau unui refuz al drepturilor recunoscute de toată lumea civilizată".

Scene de groază şi strigăte înfiorătoare de desnădejde

HAIFFA, 27 (Rador). — Corespondentul agenţiei Havas transmite:

Atentatul anti-arab de azi dimineaţă a fost săvârşit cu ajutorul a două bombe. Pagubele cauzate de explozie sunt considerabile.

Locul atentatului este acoperit de cadavre şi de bucăţi de trupuri omeneşti. Ambulanţa şi camioane împrumutate voluntar asigură transportul răniţilor, în mijlocul unor scene de groază şi unor strigăte înfiorătoare de desnădejde.

O bombă a făcut explozie lângă gară şi altele lângă palatul de justiţie, dar n'au rănit pe nimeni.

La Ierusalim, o bombă aruncată de terorişti a ucis trei arabi şi a rănit alţi 6.

O bombă aruncată în apropiere de Rehovoth a rănit grav două persoane.

★

LONDRA, 27 (Rador). — Corespondentul Agenţiei Havas retransmite un comunicat al Agenţiei Reuter, în care se arată că de ieri până azi au căzut în total 32 de morţi şi 50 de răniţi, cu toţii arabi, în cursul a 14 atentate separate: focuri de armă, bombe, etc.

Dintre evrei sunt doi răniţi.

Pe de altă parte, se semnalează faptul că mulţimea arabilor a făcut o manifestaţie în faţa consulatului german din Haiffa, aclamând pe consul la apariţia acestuia în balcon.

JAPONIA NU VA SUPUNE PE EVREI UNUI TRATAMENT SPECIAL

TOKIO, 27 (Rador). — D. Arita, ministrul afacerilor străine, a declarat azi în Camera seniorilor că guvernul a hotărât să nu supună pe evrei unui tratament special.

Evreii vor fi trataţi ca şi ceilalţi străini ce locuesc în Japonia. Evreii de curând imigraţi vor fi supuşi legii imigraţiei.

Demisia guvernului belgian

BRUXELLES, 27 (Radiopress). — Guvernul belgian, prezidat de d. Pierlot, constituit acum şapte zile, a demisionat astăseară, deoarece partidul socialist a refuzat să mai colaboreze cu d. Pierlot şi ministrul său de finanţe, cari au plănuit proectele de legi pentru reducerea de 5 la sută asupra salariilor funcţionarilor publici.

O comisie de anchete pentru cazul Maertens

BRUXELLES, 28 (Rador). — Inainte de a demisiona d. Pierlot, în calitate de preşedinte al consiliului de miniştri a instituit o comisie de anchetă spre a examina cazul Maertens.

Din comisie fac parte următorii trei magistraţi superiori: d. Gesche, procuror general la Curtea de Casaţie, d. Hayot de Termicourt, avocat general la Curtea de Casaţie şi d. Vendekelder, preşedintele Curţii militare.

Comisiunea de examinare a magistraţilor

Prin decizie ministerială au fost numiţi ca membri titular şi supleanţi în comisiunea de examinare a magistraţilor din sesiunea Martie 1939 următorii magistraţi:

Ca membri, d-ni: Aurelu Căpăţină, Spiridon Popescu şi Nicolae N. Ciurea consilieri la Inalta Curte de Casaţie şi Justiţie, desemnaţi de Secţiunile Unite ale aceleiaş Inalte Curţi.

D-nii consilier Vasile Longhin şi Grigore Plesoianu dela Curtea de apel din Bucureşti.

D. Vasile Teodorescu, prim-preşedinte al tribunalului Ilfov.

Ca supleanţi, d-ni: C. M. Ionescu, Vasile Rădulescu şi C. Scripcă, consilieri la Inalta Curte de Casaţie şi Justiţie, desemnaţi de Secţiunile Unite ale aceleiaş Inalte Curţi.

D-nii consilieri: Alexandru Mineulescu şi Ioan Costin dela Curtea de apel din Bucureşti.

D. Nicolae-Mihail D. Ghimpa prim preşedinte la tribunalul Argeş

D. Anibal Teodorescu a fost numit în consiliul permanent al Ministerului Educaţiei

D. Anibal Teodorescu, profesor de drept public la facultatea de drept din Bucureşti, a fost numit, prin decret regal, membru în consiliul permanent al ministerului educaţiei naţionale.

Imprimeriile „CURENTUL", S. A. R., strada Belvedere Nr. 6, Bucureşti