ANUL VII No. 2133 · 8 PAGINI · 3 LEI · Joi 11 Ianuarie 1934

Curentul

Director: PAMFIL ŞEICARU
REDACŢIA ŞI ADMINISTRAŢIA
Strada Sărindar No. 4
Telefon: Cabinetul directorului 3—4084; Redacţia 3—4088, Ad-ţia 3—4080; Secretariatul şi Provincia 3—4086
ABONAMENTE:
lei 700 pe an; 350 pe 6 luni; 200 pe 3 luni; pentru Bănci, Instituţiuni şi Administraţii Publice lei 1000 anual; pentru străinătate: lei 1700 pe an; 850 pe 6 luni; 500 pe 3 luni
Abonamentele încep la 1 şi 15 ale fiecărei luni
Taxa poştală plătită în numerar conf. ord. Dir. G-rale P. T. T. 55740/929.

Anglia şi Italia

Sir John Simon a făcut zilele acestea o scurtă călătorie de odihnă, cum a declarat, în Italia, cu prilejul căreia a avut o întrevedere diplomatică. Din întâmplare această întrevedere privea cele mai grave probleme de politică internaţională.

In Roma a făcut o lungă plimbare, vizitând monumentele vechi şi noui, pe o vreme frumoasă, cu un soare excelent care-i făcea şi mai plăcută, cum spun ziarele, plimbarea. A vizitat după masă expoziţia Revoluţiei fasciste, a luat parte la un ceai, şi în sfârşit a făcut o a doua vizită lui Mussolini.

In zadar Sir John Simon pretindea deci că a trecut Alpii să se odihnească. Când vii în contact cu Mussolini te odihneşti numai dacă te supui lui, dacă te opui te încordezi şi te extenuezi.

După idilicele sale plimbări, făcute din popasuri admirative şi tăcute, în faţa acelor numeroase fântâni ale Romei cântate de Simfonia lui Respighi, ministrul de externe se pregătea să treacă o probă de efort comparabil cu o probă de bărbăţie, excepţională.

Mulţi sunt în foarte mare nelămurire încă asupra acordurilor de discuţie, evidente, dintre Anglia şi Italia, asupra sursei de interes care le înoadă, asupra perspectivelor care le animă. Temele de vorbă dintre Mussolini şi Sir John Simon, sunt prea cunoscute, momentul internaţional este oarecum net, dar impulsul secret care împinge Anglia spre Italia, şi Italia spre Anglia, încă dela întâlnirea lui Sir Austen Chamberlain, pe mare, cu Mussolini nu mult după înscăunarea fascismului, până la vizita lui MacDonald la Roma în timpul pregătirii pactului celor patru, vizită care a adus pe Mussolini la rampă, acest impuls, zic, greu ar putea deveni explicit. Este un impuls de atracţie sau un impuls de aversiune? Probabil, şi una şi alta. Italia n'are motive să simpatizeze Anglia, şi totuşi a simpatizat-o cu atât mai mult, ca să nu-şi trădeze antipatia. Anglia n'are de ce se bucura de succesele şi creşterea prestigiului extern şi puterii interne a Italiei, şi totuşi se insinuiază lângă ea, crează raporturi deosebite ca spre a-i reda în fiecare moment sensul unei cordialităţi ierarhice, unei prezenţe de forţă. Tot astfel trebue să fie prietenia intimă între două femei frumoase, dintre care una trebue să fie mai frumoasă şi amândouă ştii să fie prietene.

Anglia şi Italia au între ale marea chestiune a Mării Mediterane, mare căreia Italienii îi cântă frumuseţea, şi Englezii îi stăpânesc căile. Două ţări cu mentalităţi marinare care pot sta una la înălţimea alteia, căci dacă Anglia este disciplinată, şi colonizatoare, Italia are expansiunea pe apă în sânge, şi nu-i lipseşte decât un moment moral de noroc spre a lua având în această privinţă. In fapte, Italia e supusă Angliei. Visul Italiei nu e hegemonia pe continent, cât libertatea pe mare, de care aceasta depinde. Când va ţine cheile Mediteranei în mână, Mussolini va fi rezolvat problema ascendentului său permanent în politica Europei. Din geografia ei proprie nici o ţară n'a putut ieşi.

Anglia care este teribil de prezentă în acea insulă dela picioarele Italienilor, populată de Italieni, în care din când în când curente de febră naţională, se insufletesc cu vânturile corăbiilor, demonstrând un protest refulat, Malta, stă de veghe şi nu se dă înapoi dela aroganţele puterii de fapt. Ecoul acelor biete şi anemice demonstraţiuni de stradă din Malta, care au loc uneori este desigur una din durerile secrete cele mai ascuţite ale lui Mussolini, om născut să fie liber şi dominator, care simte încă la gleznă lanţul istoriei lâncezite a poporului său.

In discuţiile din acest moment dintre Italia şi Anglia, Italia acceptă o atitudine de supunere. Mussolini este un om prea clar văzător spre a se convinge că avansurile de prestigiu, prin avansurile de acord în păreri pe care i le oferă Anglia prin reprezentanţii ei, exprimă un gir al unei istorii care trebue să fie comună, în această epocă. Anglia nu poate contribui real şi efectiv la impunerea punctelor de vedere italiene în politica Europei. Şi nu putem bănui diplomaţilor un dezinteres mai accentuat decât acela pe care îl permit jocul intereselor istorice. Nu putem bănui de dezinteres şi admiraţie pură pentru opera şi vederile lui Mussolini, pe d. MacDonald, care este un englez excelent.

Anglia a înţeles poziţia nodală în actuala conjunctură politică, a Italiei şi se apropie de ea, cu o asmuare caracteristică politicii engleze. Din această apropiere Italia nu poate ieşi decât diminuată în capacitatea ei de rezistenţă, deşi nu e exclus — după cum arată comunicatul oficial al întrevederii dela Roma dintre sir John Simon şi Mussolini — ca punctul ei de vedere să progreseze în chestiunea dezarmării. Ziarele italiene vorbesc, în această chestiune, de realizarea unui „echilibru în două direcţii": dintr'o parte cu reducerea armamentelor, dintr'o parte cu mărirea cotei lor.

Lucrând la un fel de prevenire a oricărei auto-izolări a Italiei, lângă aceia a Germaniei, lucru care ar deveni ameninţător, Anglia serveşte foarte bine şi cu depline garanţii, interesele esenţiale ale statu-quo-ului european.

Dragoş Vrânceanu

Jocul de-a beleaua

Beaumarchais spunea undeva că sin gurul detaliu care deosebeşte pe om de celelalte turbăciuni sau orătănii este amănuntul că noi oamenii facem dragoste în orice anotimp şi bem chiar când nu ne este sete: contimporan cu noi, Figaro ar găsi desigur astăzi o formulă încă şi mai ingenioasă pentru definirea specificităţii bipedului uman. Atrofia instinctului de conservare, de pildă, constitue cea mai frapantă caracteristică a contimporanului nostru civilizat: într'adevăr, în măsura în care şi-a cerebralizat efortul, omul a devenit mai dezarmat în faţa forţelor elementare ale firii; cu cât s'a văzut mai informat asupra misterelor universului, cu atât a devenit mai inconştient; cu cât este mai insistent şi mai frequent avertizat asupra îndatoririlor sale civice, cu atât se poticneşte mai voios în delicte, contravenţiuni şi buclucuri.

— „Că sunt şi prea multe, estăzi, legiuirile şi ordonanţele executive cu caracter represiv", — veţi riposta, poate, — Negreşit: multe, puţine, — dar astea sunt, şi riscurile nesocotirii lor au devenit exorbitante. Un exemplu: sub regimul stării de asediu, — iată ordonanţa care enumără cetăţenilor modalităţile de predare a armelor. Din miile de oameni paşnici cari posedă arme prin fundul sertarelor domestice, câţi au avut însă până astăzi punctualitatea şi prudenţa să execute o ordonanţă dominată de sancţiuni atât de severe?

Ştim, — reputaţiunea de severă intransigenţă a d-lui general Mihail Ionescu a determinat un adevărat flux de arme spre rastelele Corpului II Armată: rămân totuşi mii şi mii de oşbteni cari persistă să se plimbe nepăsători pe uliţe, ca şi când prevederile drastice ale legii nu s'ar aplica şi pistolului pe care îl au şi ei acasă în scrin. Un prieten ne întreba aseară: „Ia spune, frate dragă, trebue serios să predau şi eu revolverul?... Nu cău, fără glumă, cum e chestia aia cu predarea armelor?"...

Pentru asemenea fericite dar imprudente temperamente, negreşit, ar trebui scuturătura scaunului electric: doar acompaniată de acest supliment, ar avea efecte o ordonanţă militară asupra acestor amatori de riscuri. Este adevărat că o ultimă ordonanţă a prelungit până la 20 Ianuarie termenul de predare a armelor; iar şi după acest soroc, — veţi vedea, — au să te interpeleze pe uliţă diletanţii buclucurilor gratuite: „Ia spune, frate dragă, e serioasă chestia aia cu predatul armelor?".

Iar ulterior, când au să înceapă contravenţiile, tot nouă au să ne urle reproşuri:

— „Dacă nu repetaţi suficient prin gazetele voastre avertismentele!!" ...

Ion Dimitrescu

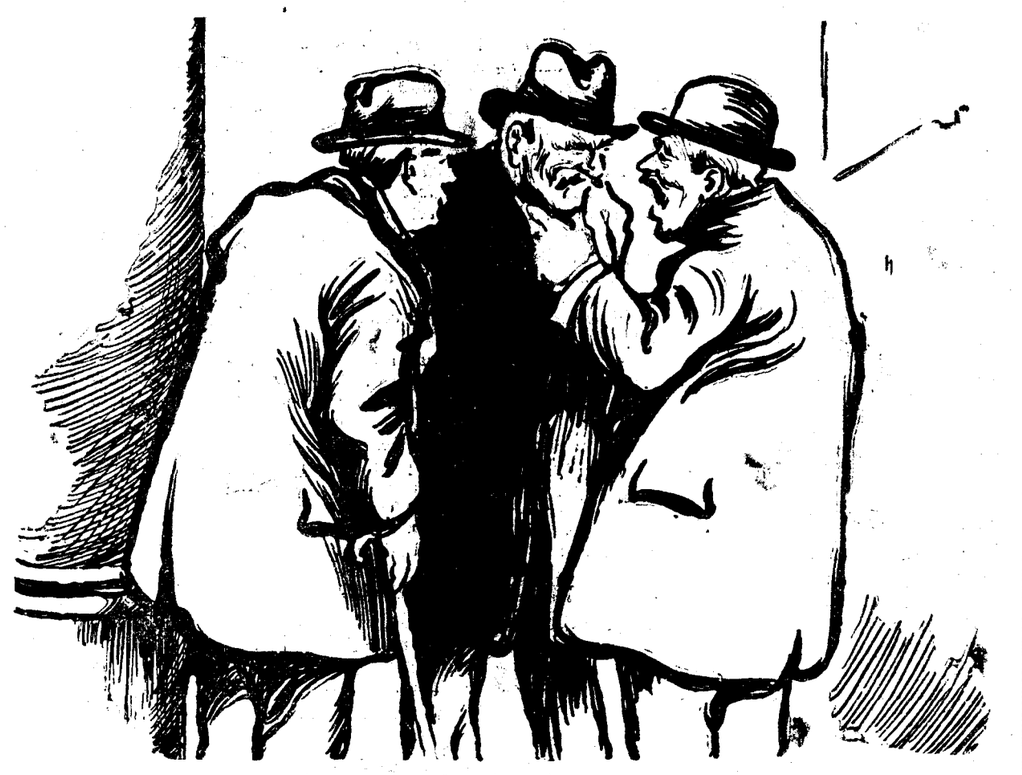

— Ce zici de scandalul Stavisky din Franţa?
— Da, ar fi ceva. Dar degeaba îl umflă francezii... tot noi cu Skoda suntem mai tari!

Statul-Providenţă

Un partid cu simţul realităţilor electorale nu-şi uită niciodată obiectivele: în măsura râvnei de putere stă şi încordarea atenţiei electorale. Oricât de mult s'ar adânci criza, oricât de dramatică ar fi elocinţa datelor economice, nici un partid nu ar cuteza să renunţe la obicinuitele emisiuni de amăgiri electorale, — chiar dacă isprăvile acestea ar fi cumplit ispăşite de economia naţională.

Citim o notă polemică în oficiosul partidului naţional-ţărănist „Dreptatea", prin care se pune la îndoială sinceritatea partidului liberal: care făgăduieşte să repare toate nedreptăţile făcute la aplicarea reformei agrare şi completarea izlazurilor comunale. Şi în jurul acestei făgăduieli sbârnâe acuzaţii, puiseazâ grija de a nu lăsa să se creadă realizabilă făgăduiala guvernului liberal „pentru că în partidul liberal sunt încă mulţi latifundiari care vor şti să frâneze la timp generozitatea aceasta faţă de ţărănime".

Citeşti, reciteşti, şi tot nu isbuteşti să prinzi sensul; ai impresia că partidele noastre trăesc în afara realităţilor româneşti, că sunt complect refractare la tăcul acestor realităţi. Fireşte, sub unghiul electoral această grijă de monopol al „generozităţii" faţă de ţărănime formează la noi porunca de viaţă a oricărui partid; dar în afara de netrebnicele interese de partid, mai sunt şi unele interese mai cuprinzătoare, mai importante; mai notărâtoare: interesele ţării.

Nu mai este o taină destinată desciirării specialiştilor: se ştie doar de toată lumea că grâul romanesc, care făcea odinioară primă pe pieţele străine, este astăzi din an în an mai greu de plasat. Plugăritul de mântuială şi rudimentar al ţăranului nu se potriveşte nicicând cu îngrijirea pe care o cere cultura grâului. Acelaş pământ, — aceiaşi oameni. Dar în locul constrângerii de odinioară a logofătului boeresc nu am avut, — cum ne-am aşteptat toţi care am fost crescuţi în romantismul ţărănesc al „Semănătorului", — acea râvnă de muncă, acea iubire fanatică de ogor a ţăranului stăpân pe brazda lui.

Dece ne-am tot amăgi?...

Dece am ocoli o realitate crâncenă, menită se desmeticească pe toţi turlacii romantismului ţărănesc?

Ne ferim să ne plecăm acestui aspru adevăr: ţăranul nu-şi lucrează pământul cum s'ar cuveni. Brazda lui este o sgârietură: îşi bate joc de pământul care i s'a dat în condiţii excesiv de generoase!...

Arthur Wauters, — în „La Réforme agraire en Europe" (colecţia socialistă ce apare sub îngrijirea lui Emile Vandervelde: „Etudes politique et sociales" editura „L'Eglantine", Bruxelles) recunoaşte că în afară de Rusia Sovietică, reforma agrară în România a fost cea mai radicală; este îndreptăţită întrebarea: care este beneficiul acestei reforme pentru economia naţională?

Lăsat la libera lui folosinţă, nestânjenit în nici o iniţiativă, ţăranul a redus rodnicia brazdei; a primitivizat mijloacele de cultură, şi întreaga structură a Statului se resimte din acest deficit al economiei agrare. Muncind puţin (60—70 de zile pe an) şi de mântuială — producţia plugăritului ţărănesc este greu exportabilă: România pierde astfel pe rând pieţele de desfacere.

Şi cantitativ şi calitativ, producţia noastră agricolă se prezintă într'o continuă scadere. Dece? Din pricina „generozităţii faţa de ţărănime", titlu la care toate partidele râvnesc.

Această „generozitate" a făcut pe ţăran să creadă într'un Stat-Providenţă, care îţi dă pământ gratis, te mai iartă de biruri, te sprijină când te-ai îngodat în datorii. Adică Statul-infirmier, care îţi suplineşte lipsurile, care acoperă scăderile muncii tale.

In definitiv, dece s'ar mai trudi omul? Dece s'ar mai speti muncind, când Statul-Providenţă este îngerul păzitor al nevoiaşilor şi mântuirea nevoiaşilor?

Şi constrângerea electorală a tot împins partidele să amplifice această credinţă în Statul-Providenţa. Şi nimic nu ar putea nega că primul ispăşitor al acestei vinovate rătăciri este însuşi ţăranul care nu isbuteşte să obţină nici o cincime din ceiace i-ar putea da pământul ca rodnicie. De altfel, pretutindeni necesităţile electorale devastează la fel bunul simţ, falsifică noţiunile şi sporeşte risipa.

In „La Revue de Paris" (*1 Ianuarie 1934*), am găsit un foarte preţios studiu despre „Creditul agricol", iscălit Adolphe Javal. Examinând condiţiile în care se înfăţişează Statul bancher în creditul agricol, autorul constată „o confuzie între o bancă de credit şi o „societate de ajutor", cum este în obiceiul Statului modern". La sfârşitul studiului, Javal repetă nedumerirea:

„Incă odată, Creditul agricol este o bancă având o clientelă specială sau un birou de binefacere?".

De unde provine confuzia?

Din permanenţa prezenţă a policianismului grijuliu de chiverniseală electorală, pe care se întrec s'o resfeţe prin „generozităţi" făcute pe seama Statului.

„De chipul cum se sgâlţâe bunul simţ al plugarului, tot Javal în studiul „Creditul Agricol" dă un exemplu: după bătălia dela Marna, o sută de plugari din Nordul Franţei (conduşi de un învăţător pensionar) s'au aciuiat într'un sat. Când guvernul le-a oferit alocaţiile zilnice ale refugiaţilor, s'au indignat. „Ei considerau ca o decădere să întindă mâna spre pomana ce li se oferea". Nu se voiau luaţi drept cerşetori, — ei oameni cari trăiseră totdeauna din muncă. Peste şase luni, însă, nu numai că acceptaseră alocaţiile, dar le socoteau insuficiente; şi se agitau teribil pentru sporirea alocaţiilor!!

Se dedulciseră oamenii cu meseria câştigului fără muncă; se deprinseseră cu „generozităţile" Statului-Providenţă...

Pretutindeni exigenţele electorale pustiesc la fel sufletele, păcătoşind oamenii!... Şi cum vreţi să mai simtă imboldul muncii ţăranul nostru, când îl imbie toţi cu noui generozităţi, pe care se angajează să le obţină dela Statul-Providenţă?

Am cere şi noi o revizuire a reformei agrare: să se ia înapoi pământul dela cei ce-şi bat joc de el, prin munca de mântuială!... Dar cine să propună o asemenea disciplinare a economiei agrare?... Care partid cutează să înfrunte ostilitatea electorală a satelor?

Statul-Providenţă, — născocit de partidele democratice, — ne duce treptat şi sigur la ruină.

Pamfil Şeicaru

Fiecare la locul său

Dela răsboiu încoace, alegerile din ţinutul Romanului, au fost întotdeauna de pomină. Fie că se afla în opoziţie, fie că lucra în numele guvernului, actualul subsecretar de stat dela Domenii, d. Manolescu-Strunga, deslănţuia un răsboiu în stil mare cu o pasiune care uimea şi desarma. Astfel, şi-a creiat o faimă prelungită mai apoi în parlament, prin alte manifestări nu mai puţin belicoase.

Dar paralel cu această celebritate, conjudeţenii, indiferent dacă erau partizani ori adversari politici, îi recunoşteau o mare virtute. Manolescu-Strunga e un gospodar măcar tot atât de pasionat pentru câmpul său, grădinile şi serele sale, găinile şi pepinieriile sale, cât de pătimaş e cu intermitenţă pentru răsboiul electoral. Cine a trecut vreodată pe la Strunga, n'a putut uita omul spătos şi cu pumnul de piatră, îmblânzit în mijlocul orătăniilor, păşind peste straturi să pliverească o floare, oferindu-ţi cu o înduioşată mândrie o pară mustuoasă cu pielita de ceară, istorisindu-ţi originea unei prăsile de găini pentru care a adus ouăle proaspete cu avionul de peste hotare.

Plugăria, grădinăria, creşcătoriile de păsări şi de animale ale lui Manolescu-Strunga, nu constituiau o desfătare de diletant. N'au fost îndeletniciri recreative. Mai mult decât politica, înfăţişau raţiunea sa de existenţă. Trăia în mijlocul problemelor plugăreşti. Le resolva activ şi practic, pe socoteală şi cu riscuri proprii. Şi din această pricină se afla cu totul îndreptăţit să strângă din umeri şi să surâdă (după împrejurări: cu dispreţ ori cu milă) de fanteziile reformatorilor agricoli din partidele adverse ori din propriul său partid, care propuneau soluţii după texte şi bibliotecă, tot aşa cum un lector de tomuri medicale care pretinde să-şi exercite profesiunea de tămăduitor, fără să fi lucrat vreodată într'o sală de disecţie şi într'o clinică.

O chibzuită alegere, am putea spune — o excepţională alegere faţă de cultul incompetinţei care primează în politica românească — l-a ridicat la locul de răspundere unde-i stă bine şi unde poate fi într'adevăr de-un folos. Urmărim grija pe care o poartă de pe acum pentru insemnţările de primăvară. Anunţurile invitând posesorii de porumb să-şi facă oferte-le după regiuni şi după speciile adoptate fie cărui ţinut. Alte pregătiri pentru sistematizarea şi selectionarea culturilor. Toate în scurtă vreme şi mai cu seamă toate înainte de al doisprezecelea ceas.

Şi iată cum aceasta ne consolează întru cât-va de trecerea d-lui Mihalache bunăoară, pe la acelaş departament, unde n'a lăsat nici o urmă de faptă gospodărească, în afară de exercitiile epistolare, cu care a încercat dar n'a isbutit s'o concureze pe doamna Maria de Rabutin-Chantal, marchiză de Sévigué.

Faimoasele alegeri din ţinutul Romanului, cu bătăi, arestări, sechestrări şi toate urgiile teroarei electorale, nu pot fi date fără îndoială ca un exemplu de blânde moravuri şi de legalitate. Dar câte alegeri, de alurea, în doisprezece ani, nu poartă aceiaşi pecete? Cu deosibirea că satrapii electorali ai ţinutului, după ce şi-au îndeplinit misiunea, n'au mai făcut nimic. Mai ales — nimic bun. S'au mulţumit să recolteze răsplata isprăvilor, îndestulându-se pe sine, din măduva cea mai grasă a ciolanului guvernamental. Subsecretarul de stat dela Agricultură şi Domenii, are prilejul să facă uitate şi iertate, haiduciile electorului dela Strunga, unde şi pe vremea lui Alecsandri se aflau haidamaci cu puşca lungă. Are prilej şi suntem siguri că nu-l va pierde prilejul acesta. Ajunge atât. Căci o neputinţă, o nulitate şi o ipocrizie legală, nu fac două parale pe lângă o faptă gospodărească, atunci chiar când fapta ar fi cârmuită cu topuzul. Cu incapacitatea înfăşurată în hârtie subţire de mătase a legalităţii, norodul cel mare al plugarilor tace cam ce-a făcut el cu răvaşele fostei excelente europene dela Topoloveni.

Cezar Petrescu

Pactul balcanic

Nu se poate încă vorbi cu preciziune despre rezultatul real şi practic al vizitei d-lui Maximos, ministrul de externe grec, la d. Mussolini. Este şi foarte greu să se divulge în detaliu partea de câştig a unei vizite diplomatice. Richelieu spunea, doar, că în politică ceeace e util şi eficace, păstrat cu discreţie, poate să devină inutil şi vătămător, când e strigat la toate răspântiile.

Dar un lucru se ştie câştigat precis: acela că vizita d-lui Maximos are darul să repună pe covor problema unui pact balcanic pentru respectarea tratatelor de pace, şi că acest pact vine să incerce încă odată reflexele tuturor statelor mici din Balcani şi voinţa lor de a păstra frontierele stabilite prin tratate.

Cele cinci puteri vizate de pactul balcanic sunt România, Jugoslavia, Turcia, Grecia şi Bulgaria. Primele două, sunt membre ale Micii Inţelegeri. Turcia a făcut dovada unei admirabile atitudini loiale semnând pactul dela Ankara, de amicaţie, neagresiune şi arbitraj, în spiritul unei desăvârşite dorinţe de pace. Grecia, pe lângă pactul ce o consacră amică a păcii, şi a României, a arătat odata mai mult, prin cuvintele rostite de d. Tsaldaris, cu prilejul vizitei d-lui N. Titulescu la Atena, cât de identificate sunt interesele acestei ţări cu interesele păcii.

Singurul punct de întrebare al problemei este Bulgaria. Negreşit că un pact balcanic fără adeziunea Bulgariei ar putea fi ştirbit în insăşi autoritatea lui. Deaceea e o dorinţă generală ca vecina noastră dela Sud să prindă înţelesul politic şi oportunitatea unui asemenea act. Bulgaria e un stat independent care nu mai poate trăi sub tutela nimănui. Sub nici un curent de opinie. Sub nici o vasalitate diplomatică.

Totuşi în cancelariile europene se exprimă temeri în privinţa atitudinei Bulgariei. Pentru ipoteza unui răspuns negativ, dela Sofia, pactul balcanic va fi semnat în patru, lăsând deschisă adeziunea Bulgariei, pentru un moment socotit mai oportun.

Prin acest act, care nu e decât un act, se face totuşi dovada unei nemărginite bunecredinţe în slujba păcii, manifestată de statele mici, blocate şi solidare pe acest interes major. Orientul Europei poate revendica pentru sine onoarea de a fi neutralizat tot ceeace separă popor de popor, şi de a fi mobilizat tot ce e de bună credinţă, pe aceste plaiuri, pentru un ideal care le este comun.

Orice şovăire capătă o semnificaţie. Orice întârziere şi orice obiecţiune devin susceptibile de interpretare. Oboselile d-lui Maximos vor fi recompensate prin acest instrument al păcii: pactul balcanic. In acelaş timp se vor defini şi unele atitudini mai puţin clare. Foarte preţios câştig şi foarte memorabil.

Romulus Dianu

Karl Marx...şovinistul!!...

In editura parisiană, Bernard Grasset a apărut de curând traducerea franceză a excepţional de documentatului volum al biografului german Otto Ruhle, despre „Karl Marx": teoreticianul sociologiei materialiste şi-al socialismului care dă astăzi cam pretutindeni faliment este disecat de autor cu subtilă pătrundere psihologică: un mare orgolios şi un caracter iabraş, — bănuitor şi irascibil, iată ce a fost ca om acest Marx, a cărui operă se resimte şi ea mult de dogmatismul categoric al autorului.

Toţi străbunii paterni şi materni ai lui Marx au fost rabini. Şi pentru a cruţa micului Karl destinul amărât al acestor ascendenţi, tatăl lui Marx se convarti la protestantism: fiind de mic crescut cu conştiinţa că origina sa evreească constitue în Renania natală o „pară" de infirm, Karl crescu cu setea de a-şi lua la maturitate o revanşă prin voinţă şi prin inteligenţă, împotriva umilirilor din pruncie...

Era student hămesit de ştiinţă, când se îndrăgosti subit de o amică a sorei sale: această Jenny, care mai târziu avea să accepte eroic mizeriile existenţei de surghiun la Londra, era şi nobilă, nu numai cultă şi inteligentă. Dar inaccesibilul era făcut să asmuţă energia fanatică a lui Karl Marx, lihnit după o victorie matrimonială care trebuia să-i verifice aptitudinea la escaladarea obstacolelor din existenţă. Seducţiunea opera, deci, mai mult prin amorul propriu decât prin amor simplu...

Verificându-şi prin această primă izbândă facultăţile de combatant căruia i se rezistă doar cu greutate, teoreticianul avea să întâlnească mai târziu un adversar a cărui îndărătnicie să-l scoată din sărite: pe Bakunin, — cel care spunea despre Marx că este „personal până la demenţă!"...

Marea şi neiertata crimă a lui Bakunin, fusese însă că distratul slav uitase să mulţumească graţios lui Marx atunci când acesta îi trimisese omagial primul volum din „Capitalul"!!...

Dar amănuntul acestei cude meschine nu este unicul detaliu degradant din existenţa agitată a slăvitului Karl!

La moartea agitatului şi înzestratului Lassalle, ucis în duel de faimosul Racovitză, — Marx adresă lui Engels acest grosolan şi uluitor prohod:

„Greu îmi vine să cred că un individ atât de inaccesibil şi de mobil este acum mort ca un şobolan, şi obligat să-şi închidă însfârşit botul!"...

Superb şi obscen cinism!...

Jutoare băneşti (stăruitor implorate) Marx ar fi pleznit de foame la Londra, unde se căznea să-şi dureze monumentul „Capitalului"!

Inghiţind totul cu un mucenicesc şi uimitor calm, însuşi Engels sfârşi totuşi odată prin a-şi sări din ţâţâni!... Marx depăşise însă acum limitele egoismului şi-ale inconştienţei. In Ianuarie 1863, Engels avu durerea să piardă pe prietena sa Mary Burns, femeie de jos de obârşie irlandeză cu care de multă vreme vieţuia şi bietul om îşi mărturisi dureros într'o scrisoare intimă adresată amicului dela Londra...

Ştiţi ce găseşte nimerit să răspundă Marx?...

Tineţi-vă bine, şi admiraţi „tac-

(Continuare în pag. 11-a)

Citiţi în pag. 8-a

D. Tătărăscu vizitează pe şefii de partide

Noul HOTEL MARNA STRADA BUZEȘTI 3 lângă Gara de Nord București
CAMERE cu 1 pat Lei 70-80, cu 2 paturi Lei 110-120, baia Lei 50
Noul HOTEL NEW-YORK CALEA GRIVIȚEI 143, tot lângă Gara de Nord
CAMERE cu un pat Lei 60-70, cu 2 paturi Lei 90-100, baia Lei 40
ambele Hoteluri au instalațiuni cu apă curgătoare în toate camerile telefon, ascensor, căloriter, parchet. Curățenie și serviciu irepros abil

A apărut
REALITATE ILUSTRATĂ
NUMARUL 363
În acest număr: Un supliment gratuit de 48 de pagini cu reportagii de senzație schițe, jocuri distractive, șah, bridge, humor, modă, etc.
Românul nu e asasin !... Atentate politice în România și în celelalte țări,
NORD CONTRA SUD Tulburările din China văzute în pragul anului 1934.
A MURIT CIRCUL!... Între Bolivia și Paraguay Gran Chaco e mărul discordiei
MISTERUL GEMENILOR
Marele Lama a murit
10.000 lei premiu pentru femeia cu forme pline
De vânzare pretutindeni Preț: 10 lei
Actualități din țară și străinătate.

A apărut
Curentul jocurilor
Cu un bogat material distractiv

Droghiștii nemulțumiți de actualul orar de iarnă

CRAIOVA. — Dacă orarul de iarnă pe care Camera de Muncă l-a impus negustorimei din orașul nostru — și pe bun drept — a nemulțumit majoritatea negustorilor droghiști din Craiova au fost cei mai nemulțumiți din acest punct de vedere.

Vechiul orar de iarnă, dădea dreptul droghiștilor să-și închidă magazinele la ora opt seara, în deosebire de ceilalți negustori, care închideau la ora șapte.

Acum însă, când, Camera de muncă a venit cu un nou orar și impunea o lege pentru fiecare, droghiștilor nu le-au convenit faptul ca să închidă magazinele la ora șapte seara. Și, aceasta, cu atât mai mult, cu cât, camera de muncă, prin organele ei de control caută să pedepsească cu severitate pe contravenienți.

În această chestiune, corpul droghiștilor, solidari, a făcut o intervenție stăruitoare la Camera de comerț din localitate precum și la Sfatul negustoresc.

Droghiștii susțin că abia după ora șapte seara încep să facă vânzare, atuncea când ies funcționarii de la servicii.

Restul zilei ei nu pot să-și facă afacerile, din cauză că acei care ar putea să cumpere, sunt ocupați cu serviciile.

Ei, caută să facă o diferență între drogherii și farmacii, care având articole de absolută și urgentă necesitate, pot să-și desfacă marfa mai mult în timpul zilei

Cu drogheriile însă stă altfel. Ei având articole mai mult de lux, clientela mai poate să amâe, aceste cumpărături.

Cu toate intervențiunile făcute de către Camera de comerț și Sfatul Negustoresc, în această chestiune, către autoritățile de resort, situația este încă nelămurită.

Se așteaptă pentru clarificarea chestiunei intervenția ministerului.

România aderă la convenția internațională a filmului educativ

In urma unui raport întocmit de d. prof. V. V. Pella, cu privire la convențiunea pentru facilitarea circulației internaționale a filmelor cu caracter educativ, încheiată la Geneva la 11 Octombrie 1933, s'a stabilit:

Convențiunea, preocupându-se de înlesnirea circulației filmelor cu caracter instructiv didactiv și educativ, dă institutului de cinematografie educativă internațională din Roma, misiunea de a acorda această calificație, dar lasă libertate statelor de a verifica, din punct de vedere al lor particular, dacă filmele în chestiune nu ar vătăma interesele acestor state

Ministerul instrucțiunii, opinează ca această funcție s'ar putea exercita la noi, fie de o delegație a comisiei de cenzură a filmelor, fie de secțiunea națională a institutului internațional de cinematografie educativă dela Roma.

In acelaș timp, ministerul a decis să comunice ministerului de externe că România își poate da complecta sa aderiune la această convenție internațională.

Karl Marx...șovinistul!...

Continuare din pag. I-a

tul" delicatului amic al muncitorimii martire:

„Dragul meu Engels,

„Moartea drăguței Mary m'a surprins și m'a răsturnat. Era gentilă, spirituală, și ținea mult la tine. Dracul să mai înțeleagă de ce se înverșunează norocul așe împotriva fiecăruia dintre noi!... Nu mai știu unde mi-e capul!... Toate încercările mele de a mi procura franci au eșuat, în Germania ca și în Franța... Pe lângă că nu mi se mai face credit la brutărie și la măcelărie, mai sunt somat să plătesc pentru școală, pe proprietar și toată banda... Este poate egoist din partea mea să-ți povestesc toate aceste drăcovenii în astfel de clipe, dar remediul este homeopatic!... O nenorocire te face s'o uiți pe cealaltă"...

Astea erau consolările lui Marx: de data aceasta, însă, Engels îi ripostă drastic, reamintindu-i poruncile elementare ale omeniei.

Biografia lui **Otto Ruhle merită** deci să fie citită: să mai evocăm din ea un ultim pasagiu, din care reiese că Marx nu era „marxist" ca socialiștii noștri, din moment ce scria într'o epistolă despre el Bakunin, care nu ajungea să priceapă în ce constau antagonismele lor de natură:

„Fatal trebue să-i displacă năzuințele și ideile mele, lui Marx!... Mai întâi, pentrucă nu erau ale lui, — în al doilea rând pentrucă ele se opuneau comunismului autoritar, — însfârșit, pentrucă Marx, patriot, nu vrea să recunoască Slavilor dreptul de a scutura jugul Germaniei, — socotind el atunci ca și acum că Germania ar fi chemată să-i civilizeze pe Slavi, adică să-i germanizeze de voie sau cu sila!"

German până'n măduva oaselor, — iată ce n'a încetat niciodată să fie Marx!...

A. S.

Facultatea de teologie din Chișinau se mută la Iași?

IAȘI. — După cât se pare, în rândurile corpului profesoral al Facultății de teologie din Chișinău, se pune serios problema mutării acestei facultăți la Iași. Se spune chiar că majoritatea profesorilor s'ar fi pronunțat în favoarea acestui deziderat și chestiunea va fi pusă în discuția Senatului universitar. Studenții facultății de teologie sunt și ei de acord cu această mutare și chiar stăruie în această direcție. Insuși d. ministru Inculeț se spune — nu s'ar opune acestui deziderat al profesorilor.

Chestiunea — precum se vede — ar avea șanse să se transforme în fapt, dacă în adevăr cererea profesorilor va fi adusă în discuția Senatului universitar și dacă nimeni nu se va opune. Adică, dacă mutarea acestei facultăți n'ar stânjeni binul meș al celorlalte, în ceeace privește localul.

Lucrurile rămân să fie discutate numai după ce profesorii facultății de teologie vor vrea cu toții acest lucru și Senatul Universitar, va lua în discuție această cerere.

O curioasă întâmplare în jud. Bacău

BACAU 9. — Postul de jandarmi din comuna Onești a făcut cunoscut Parchetului din localitate următoarele: țiganii Arap Iordache împreună cu unchiul și mătușa sa, au fost întâlniți în Onești, de către locuitorii Neculai Comanași și Constantin Mănicuță din Mânăstirea Casin, cari sub teroare și amenințări cu revolverele, l-au dus la locuința lui Comanași, cu tot bagajul și sculele lor, unde i-a sechestrat și le-a confiscat toate lucrurile lor. După câtva timp țiganii au fost eliberați ,da bagajele și sculele le-au fost confiscate.

Anunțând postul de jandarmi din Onești acesta a trimis doi jandarmi pentru a ceceta și restitui țiganilor lucrurile ce li s'au luat. Dar ambii jandarmi au fost amenințați, ultragiați și goniți din comună. Aceste: fiind aduse la cunoștința Parchetului, acesta a dispus să se facă percheziții domiciliare la cei doi săteni și să se dresceze acte pentru darea lor în judecată.

O tânără se sinucide în închisoare

TIGHINA 9. — In urma evenimentelo din ultimul timp, a fost arestată și tânăra studentă Lucretia Dumitriu, fiica d-rului Dumitriu, medic primar al județului.

Nu se știe din ce cauză, numita studentă a încercat să se sinucidă, tăindu-și arterele dela mâini, în arest.

S'au început cercetări.

Prinderea unui periculos curier sovietic

CHISINAU, 9. — Astă noapte pela orele 2, a fost arestat, într'o casă din str. Ograsnaia 53, curierul sovietic Petre Ianischi.

Acest Ianischi este amestecat în faimoasa afacere Broneștev, alt comisar sovietic ce fusese asasinat în împrejurări misterioase. Se știe că Ianischi fusese autorul acestui asasinat însă el dispăruse în Rusia Sovietică.

In ultimele zile, Siguranța fusese informată că Ianischi a pătruns din nou în România și se află tot în str. Ograsnaia.

Organele siguranței și ale poliției, ducându-se în cursul nopții în sus arătata adresă, au aflat pe Ianischi, care se ascunsese după ușă și care tocmai se pregătea să arunce o grenadă asupra polițiștilor.

El a fost arestat și la cercetări a adăogat că venise dela Tiraspol, unde a rămas tot timpul de când a plecat din Chișinău și până la reîntoarcerea lui în România.

*

CHISINAU, 9. — Petre Ianischi a mărturisit, în cursul după amiezei, că nu el este autorul asasinatului comis asupra lui Broneștev, că fratele său Ioan Ianischi.

El, Petre Ianischi, spune că a fost închis la Aiud, având a ispăși o condamnare de zece ani, însă a evadat și a venit la Chișinău spre a-și lua îmbrăcămintea și a putea trece în Rusia.

Știe însă despre asasinatul comis asupra lui Broneștev.

Farmaciile de serviciu

In noaptea de 10 Ianuarie

C. Mironescu, calea Rahovei 204 (tel. 3.45.06); dr. Gh. Sima, calea Serban Vodă 198, (tel. 3.43.78); G. Ramașcanu, str. Colței 31 (tel. 4.17.34); Const. T. Dimitriu, calea Rahovei 5 (tel. 3.05.06); N. Bădilă, șos. Mihai Bravu lângă barlera Moșilor 10, (tel. 2.35.52); Aurelia Sotirescu, șos. Ștefan cel Mare 4; Marius Ionescu, prelungirea Griviței 324; Ernest Csaszar (fost Theiss), calea Victoriei 124, (tel. 3.90.58, M. Belinich, Nerva Traian 98, (tel. 3.55.08); C. Mărgineanu, str. General Popovăț 5, (tel. 3.00.41); L. Tărnăuceanu, calea Griviței 35 (tel. 3.97.07); farmacia Cugler Taingold, str. Regală 3, (tel. 3.76.71); Apostolescu Maria, calea Dudești 227.

Carnetul Zilei

Balcane de săpun

Intre confrați

Este o vorbă românească: „Se sfâșie ca frații"...

Nu știu cum s'or fi iubind frații, între ei; dar confrații se mănâncă... teribil. In toate domeniile, de arte și științe, cele mai usturătoare insinuări nu vin dela un străin; ci dela unul care tachinează ace din muză sau care se fandează contra aceleiași porți a misterelor naturii.

Nu e rar să auzi, pe un medic:

— Cu cine v'ați tratat până acum? Cu doctorul X? A, e un medic admirabil! Cântă din clarinet și compune și versuri foarte reușite. Păcat că nu cunoaște și medicina!...

Sau, pe un pictor, în fața unui tablou expus de alt pictor:

— Admirabil nud!... Și, când colo, tabloul reprezintă o „natură moartă (vre-o strachină cu piersici, sau vreo legătură de sparanghel rezemată de o scumieră în care fumegă o țigară de foi)...

De avocați, barem, nu mai vorbesc. Maniera lor de a se sfâșia e și mai originală. De pildă:

— Cer scuze distinsului meu confrate, apărătorul adversarului nostru, dacă sunt silit să-i arăt că Pothier — făuritorul codului civil — ca și Laurent, cel mai de seamă comentator al lui, ca și Planiol, ca și Alexandrescu — iustul nostru jurisconsult — sunt de altă părere, decât d-sa...

Și, pe urmă, suprema ironie:

— Evident, aceasta nu înseamnă că onoratul meu adversar n'ar putea să aibă dreptate. Onorata judecată va aprecia...

Zilele trecute, însă, am auzit una și mai nostimă.

Se întâlnesc, pe stradă, doi „literați".

— Salve!...

— Să trăești!...

— Știi că mi-a apărut volumul?

— Am auzit și, tocmai, așteptam să-l primesc, ca să-i fac o recenzie frumoasă... —

— Vezi că... drept să-ți spun... editorul meu nu prea vrea să trimeată exemplare gratuite.

Celălalt își ia o poză agresivă:

— Nu e nevoie să te scuz. Dar te previn că, dacă o să trebuiască să-mi cumpăr eu singur volumul ău, o să-mi permit să fiu... obiectiv.

Geer Patrick

După succesul pe care Editura „Cugetarea" l-a obținut cu lucrarea lui STEFAN ZWEIG
MARIE ANTOINETTE
a pus în vânzare, în toată țara, noua carte de succes
CLEOPATRA
de FILIP OROVAN
Cleopatra, regina Egiptului, a rămas celebră în istorie atât prin inteligența și frumusețea ei cât și prin amorurile ei cu Iuliu Cezar și Antoniu

EDITURA „NATIONALA-CORNEI" S. A.
pregătește apariția următoarelor cărți:
CEZAR PETRESCU
AURUL NEGRU
MIRCEA ELIADE
INTOARCEREA DIN RAI
LEON NEGRUZZI
HOINAR PRIN U. S. A.
Traducere de EDUARD KOLYA
Colecția „ROSIDOR"

MARELE SUCCES
de librărie îl deține astăzi romanul apărut la „CUGETAREA"
al neîntrecutului prozator
CEZAR PETRESCU
APOSTOL
— Romanul celor 40.000 învățători —
într'un volum compact de 400 pagini, autorul a zugrăvit, cu neîntrecutul său meșteșug, epopeea unei vieți și a unui sat, e o o eră literară, dar și un document al timpului și al moravurilor dintre anii 1908, când începe acțiunea, și 1933, când se încheie romanul.

Cadran

Ceai dansant pentru recorduri!!...

In saloanele elegante și confortabile ale Aero-Clubului Regal român, va avea loc Sâmbătă după amiază un excepțional și select CEI DANSANT, la care vor ține de

sigur să participe toți sportivii noștri de clasă, și toate dudulie pasionate de patinaj sau omăt.

Pentru ce?...

Pentrucă beneficiile acestei agreabile festivități sunt destinate să sporească fondurile de călătorie ale echipagiului nostru olimpic lt Papană-Căp. Hubert, care împreună cu d-nii Ulise Petrescu, Ostapoff și Baltărețu vor porni în curând după noul recorduri olimpice la concursurile internaționale de bobsleigh dela Garmisch și Engelberg.

Deci, — Sâmbătă 13 Ianuarie, toată lumea sportivă la Aero-Club, în strada Clémenceau!!

Pentru clădirea Academiei regale de muzică

D-na Aurelia Cronca va da în seara de Miercuri 31 Ianuarie 1934 (sala Dalles) un recital de plan în folosul sporirei fondului de construcție a clădirei Academiei Regale de muzică din București.

In program muzică din secolul al XVII-lea și al XVIII-lea (maeștri italieni, spanioli și francezi). Concertul va fi precedat de o conferință a d-lui prof. Georgescu Breazul. Biletele s'au pus în vânzare la Magazinele Ipcar Calea Victoriei Nr. 46 și Doina Calea Victoriei Nr. 40.

Expoziție de artă decorativă și desen

D-șoara Violeta Gherulescu a deschis de curând o expoziție de artă decorativă aplicată la lămpi și schițe din Balcic. Expoziția rămâne deschisă până la 17 Ianuarie 1934, în salonul de expoziție (fost Mozart).

„Educația Sexuală" de Jean Marestan Editura Cugetarea

Zilele acestea Editura Cugetarea a pus în vânzare interesantul volum „Educația Sexuală" de Jean Marestan.

Autorul care și-a creiat o specialitate în tratarea problemelor sexualității, și-a asumat de data aceasta spinoasa sarcină a alcătui un volum al cărui scop este inițierea tineretului de ambele sexe în așa zisele taine ale procreiării și funcțiunile organelor generatoare.

Insistând asupra transformării profunde pe care — prin însăși forța evoluției economie — condițiile vieții sociale par a o pretinde azi mai mult ca oricând; ridicându-se împotriva moralității nefaste și prejudecăților sociale, atacând cu violență fatala ignoranță în care e lăsat să se sbată tineretul, d. Jean Marestan a reușit să rupă vălul de ipocrizie care acoperă tainele alcovului și să ne impună punctul său de vedere, un punct de vedere superior, lipsit de false considerațiuni.

Calendar

Miercuri 10 Ianuarie 1934

ORT.: Sf. Grigorie Episcopul Nișului.
CAT.: Sf. Agaton Papa.
PROT.: Paul Pustnicul.
ISR.: 23 Tevetb 5694.
MAH.: 24 Ramazan 1352.

TEATRE

OPERA ROMANA seara ora 7.45: „Cavalerul rozelor".
NATIONAL seara ora 8.30: „Binu Păturică".
VENTURA seara ora 9: „Miss Viteza".
REGINA MARIA seara ora 9: „Doar un sărut".
ALHAMBRA seara ora 9: „Alhambra guvernează".

CINEMATOGRAFE

CAPITOL: „Sora Albă" cu Helen Hayes și Clark Gable.
TRIANON: „Marea ducesă Alexandra" cu Maria Jeritza.
REGAL: „Cântecele mele te imploră" cu Martha Eggert.
SELECT: „Clubul noctambulilor" cu Clive Brook și George Raft și o comedie.
RIO: Conradt Veidt în „Jidovul rătăcitor și ansamblul Tanase cu revista „Rio în carnaval".
VOX: „Secretul d-nei Blanche" cu Irène Dunne și trupa Toneanu cu revista „O oră veselă".
ROXY: „Sora Albă" cu Clark Gable.
BD. PALACE: „S. O. S." Iceberg cu Rod la Rocque și jurnal Paramount.
FEMINA: „Fete cari dispar fără urme" cu Ursula Grablay.
CORSO: „Cântecul Bosforului" cu Gustav Fröhlich și Jarmilla Nathan.
BIZANTIN (Palatul Cercului Militar): „Cei 5 blestemați", jurnal și cabaret în 2 acte.
FORUM: „Frumoasa din Saigon" cu Joan Harlow și Clark Godle și „De-aș avea un milion".
IRIS: „Copii în fața Justiției" și „Viena, muzica și amorul".
OMNIA: „Supremul păcat" cu Georg Cooper, Helen Hoyed și Comp. Titi Mihăilescu.
LIDO: „De dragul tău voiu fi cinstită" și „Falsul tenor".
FRANKLIN A. R. P. A.: „Războiul valsului" cu Willy Fritsch și Renate Mueller și completări
EPISCOPIA A. R. P. A.: Spionaj contra spionaj" și „Fasul tenor".
MILANO: „Ultima noapte" cu Joan Crawford și Garry Cooper și „Am fost locotenent husar" cu Mady Cristians și Georg Alexander.
MODEL: „Corăbierii morții" cu William Boyd, jurnal, comedie și trupa Bruno.
MARCONI: „King Kong" și compania de reviste I. Pizone.
MARNA: „Don Quichote" cu Șaliapin și revista: „Marna vă încălzește".
VOLTA BUZEȘTI: „Așa cum mă dorești" cu Greta Garbo și „Stan și Bran, soți ideali".
ROMA: Hary Piel și Carlo Aldini și trupa Miki Maus.
LIA: „Dragoste dincolo de mormânt" și „Stan și Bran și Cimpanzeul".
AMERICAN: „Așa cum mă dorești" cu Greta Garbo și „Malec desființează prohibiția".
SPLENDID: „Regele Țiganilor" cu Mojica, jurnal și covor fermecat.
ILEANA: „Voluptate" și „Circul morții".
TOMIS: „Frivolitate" cu Maurice Chevalier, Jurnal și completare.
IZBANDA: „Cântecul Bosforului" cu Gustav Frohlich și Jarmilla Nathan și jurnal.
TERRA: „Tom Mix" și Stan și Bran în „Serviciul Patriei". Seara fakirul Jean Radja.
RAHOVA: „Măști de ceară" și compania de reviste Titi Mihăilescu.
IMPERIAL: „Cimarron" cu Richard Dix și trupa de reviste.
KISSELEFF: „Serviciul secret" și „Trei băeți și o fericire" cu Willy Fritsch.
MARAȘEȘTI: „Regele lustragiilor" și „Echipa de sacrificiu" și jurnal.
PACHE: „Nu mai plânge Baby" cu Maurice Chevalier și „Invingătorul" cu Hans Albers.

Radio

Miercuri 10 Ianuarie 1934

384 m BUCURESTI

13.00: Bursa, cota apelor Dunării. Concert de prânz (plăci): Uvertura la „Țara surâsului" de Lehar, executată de Orch. simfonică din Berlin, dirijată de Fr. Lehar (H); Donauweibchen, vals de Joh. Strauss, executat de Orch. Operei de Stat din Berlin, dirijată de Knappertsbusch (H. M. V.); Nocturnă în mi bemol de Chopin și Mazurka de Popper, executate la violoncel de Antonl Sala (C.); Potpuri din „Războiul vesel" de Joh. Strauss, executat de Orch. Grete Eweler (H); Dansul faclelor și Dansul Bajaderelor din „Feramors" de Rubinstein executate de Orchestra simfonică din Berlin, dirijată de Horst Platen (H.).

14.00: Radio-Jurnal.

14.15: Muzică ușoară (plăci). Uvertură la „Mula din Portici"; Pot-pourri: Dansul orelor-muzică de balet din opera „Gioconda"; Suppe: Fantezie pe motive din opereta „Boccacio"; Chabrier: „Espana"-rapsodie; Kreutzer: Scene din opera „O noapte în Granada".

19.00: Radio-Jurnal.

19.15: Orchestra Radio: Ambroise Thomas: Entr'acte și Gavotte din „Mignon"; Grieg: „Peer Gynt"-suita II-a; Gack: Gavotte-Musette din opera „Armida"; Joh. Strauss: Trandafirii din Sud-vals; Krieka: „Pochod Mladeze"-marș.

20.00: Dr. Gh. Banu: Asistența intelectualilor în România.

20.20: Muzică vocală (Lieduri) plăci): Pe Weser de Pressel și Cântec de iarnă de Henning von Koss, cântate de Manfred Lewandewski (I); Serenadă și Mâine de Richard Strauss, cântate de Claire Dux (O); Telul și Pe Mare de Schubert, cântate de Alexander Kipnis (C).

20.45: Dr. Const. Georgescu: Ajutorul buretelui de casă.

21: V. Filip-violină: Veraccini: Sonată; Ysaye: Divertisment-fantezie.

21,30: Radu Patrulius: Alain Gerbault.

21.45: Robert Shilton-canto: R. Strauss: a) Visare în amurgi b) Imnul port Iubirea, c) Viziune plăcută; Bazil Pecela: Întoarce-te Iubire; Massenet: Arie din opera „Le roi de Lahore"; Kiriac: Necredincioșul.

22.15: J. Abaglu și Ispas Gavrilovici-duet de banjo: Potpurlu national, Foale verde ca lipanul și Hora; Arii rusești; Pe ulița armenească; Ca la ușa cortului.

22.45: Radio Jurnal.

23.00: Taraful Radio, dirijat de Gr Dinicu: Muzică românească (Transmisiune dela restaurantul Enescu).

STRAINATATEA

MILANO. (Florența, Torino, Genova, Trieste). 17.35: Jurnalul radio. 17.45: Pentru copii. 18.10: Concert vocal. 18.55: Comunicate. 19: Știri agricole. 20: Semnal orar. Știri. 20.30 Plăci. 20.30: Comunicate, semnal orar, bul. meteorologic. 21.10: Plăci. 21.30: Cronica radiofonică. 21.40: Trans. unei comedii în 3 acte apoi muzică de dans. 24: Jurnalul radio.

MUHLACKER. 16.30: Cântece de iarnă. 17: Concert. 19: Germana pentru germani. 19,20: Rasa e distincță. 19.45: Lirică suedeză. 20: Ora Natiunii. 21: Actualități. 21.10: Concert austriac. 23.20: Semnal orar. Știri. 23.40: Trebue să știi... 24: Concert consacrat operilor lui Dvorak. 1: Concert nocturn.

BUDAPESTA. 7.45: Gimnastică, apoi plăci. 10,45: Jurnal vorbit. 11: Lectură. Causerie medicală și plăci. 12.10: Serviciu hidrografic. 13: Clopote. 13.05: Concert executat de quintetul vocal Louis Akom. 14.30: Concert. 17: Causerie. 18: Causerie literară. 18.30: Concert de plano. 19.30: Concert. 20.15: Causerie. 20,50: Radio concert. 21.25: Jurnal vorbit.

VARȘOVIA. 12.40: Știri de presă. 12.57: Semnal orar, fanfara dela Notre Dame de Cracovia. 13,05: Muzică ușoară și de dans la plăci. 13.30 Comunicate met. 13.38: Muzică de dans la plăci (continuare). 16.50: Comunicate economice. 16.40: Recital de plan executat de Rose Benzel. Mozart: Sonată; Schubert: Impromptu în fa-minor; Schumann: Cântec; Brahms: Baladă în sol-minor. 17,10: Program pentru copii. 17.40: Corespondența de Dr. Stepowski. 17,55: Concert. 18.20: Recital de violoncel. 18.50: Corespondența agricolă. 19: Conf. 19.20: Auditie veselă, trasnmis din Lwow. 20,05: Diverse. 20.25: Un sfert de oră literară. 20,40: Informațiuni sportive. 20.47: Jurnalul radio. 21: Conc. 22: Feuilleton. 22.15: Recital de vioară. 23: Conferință în esperanto: „Sportul de iarnă în Polonia" de Ing. Bobkowski. 23.20: Muzie dans. 24: Comunicate meteorologice. 0,05: Muzică de dans (continuare).

Descoperiri din epoca preistorică a Egiptului

BERLIN, 9 (Rador). — Exploratorul Leo Frobenius publică în „Frankfurter Zeitung" un articol asupra rezultatelor ultimei sale expediții științifice în Africa de Nord.

Frobenius spune că a descoperit acolo 44 monumente aparținând unei culturi vechi, repartizate în mod destul de regulat în sudul deșertului Libiei și care se ridică până la epoca pietrei cioplite.

Aceste descoperiri aduc o vie lumină asupra Egiptului preistoric, precum și asupra perioadei preistorice a Africei de nord și a Spaniei orientale.

Biblioteca Universitară Central University Library Cluj

Viaţa economică

Programul economic al guvernului Tătărăscu

Programul nouului guvern rămâne în esenţă acela stabilit de guvernul Duca.

Era şi logic să fie aşa, deoarece cu excepţia ministrului de finanţe, membrii guvernului au rămas aceiaşi iar condiţiunile economice de astăzi nu diferă de acelea din anul trecută.

Sunt, totuşi, unele modificări asupra cărora ţinem să stăruim în cele ce urmează.

In primul rând este vorba de contingentare, problema foarte complexă pe care fostul guvern promitea s'o soluţioneze prin desmintarea ei. De astădată nu se vorbeşte decât de o nouă reglementare a ei. Este o contradicţie între cele afirmate la preluarea puterii de către partidul naţional-liberal şi soluţia de astăzi. Trebue să mărturisim că în urma excedentului crescând al balanţei comerciale în lunile August—Septembrie, ne închipuiam că va fi posibilă abolirea contingentării fără ca sa se pericliteze stabilitatea monetară. Au venit însă lunile Octombrie, Noembrie şi Decembrie, luni în care balanţa comerţului exteerior a devenit din ce în ce mai defavorabilă, aşa încât suspendarea măsurilor de contingentare ar insemna epuizarea stocului de aur al Băncii Naţionale. La aceasta se mai adaugă faptul ca unele industrii create pe baza contingentării nu ar putea rezista presiunii străine, ceeace ar insemna o pierdere sensibilă pentru economia naţională.

Dacă este adevărat că sistemul contingentării nu poate fi desfiinţat, nu este mai puţin adevărat că el poate fi modificat aşa fel încât sa dispară neajunsurile şi abuzurile cu care ne-am obişnuit. Astfel, simplificarea formalităţilor, contingentarea mai strânsă a produselor cari se pot fabrica în ţară şi relativa slăbire a presiunii la materiile prime indispensabile industriei ar fi măsuri care ar mulţumi toată lumea.

Problema conversiunii datoriilor, a cărei rezolvare a fost încercata de toate guvernele cari s'au perindat la putere dela izbucnirea crizei, pare să se apropie de sfârşit. Este vorba ca actualul guvern să emită pentru cea două treimi din totalul creanţelor, rente de stat care să se poată negocia la bursă. Soluţia aceasta considerată a fi şi constituţională şi practică, chiar dacă ar leza unele interese particulare, ar avea avantajul unei soluţii radicale în momentul în care criza pare să fi cedat. Deaceea o conversiune definitivă a datoriilor ar putea juca rolul unui puternic stimulent al industriei şi comerţului.

In fine, o ultimă măsură preconizată este valorificarea cerealelor.

Am cercetat în nenumarate rânduri, în aceste coloane, problema dezechilibrului între preţurile industriale şi cele agricole şi am ajuns întotdeauna la concluzia că disproporţia dintre cele două categorii de produse nu se poate înlătura prin comprimarea preţurilor industriale, ceeace ar insemna distrugerea industriei şi degradarea întregii economii naţionale, ci prin ridicarea preţurilor agricole sau prin scăderea preţului de cost în agricultură. Or acestea sunt procese lungi şi grele. Deaceea pentru moment, nu rămâne decât o singura soluţie: valorificarea produselor agricole printr'o politică conştientă de menţinere a preţurilor.

In afară de aceste probleme, ar fi de dorit ca guvernul să abordeze problema ieftinirii creditului. Sunt o mulţime de posibilităţi financiare pe care nu le utilizăm fiindcă politica Institutului de emisiune este prea rigidă. Nu este suficient să urci sau să scazi scontul, să lărgeşti sau să restrângi lista celor acceptaţi la scont. Ne trebue o politică de ieftenire a banului.

Mercator

Verificarea conţinutului mărfurilor expediate pe c. f. r.

Dresarea proceselor verbale de conţinut fals

Direcţiunea generală C. F. R. a constatat că unele staţiuni şi organe de control, atunci când dresează procesele verbale, pentru declaraţiuni false de conţinut, nu se conformeaza regulamentului de transport de a invita părţile interesate să asiste la verificarea şi semnarea proceselor verbale.

Din această cauză s'au întâmplat contestaţii ulterioare din partea părţilor şi în unele cazuri mărfurile s'au eliberat fără exercitarea dreptului de gaj, iar administraţia C. F. R. a fost păgubită cu diferenţe de taxe tarifare şi amenzile, ce urmau să fie încasate.

Spre a se evita pe viitor astfel de daune regiei C. F. R., direcţiunea generală C. F. R. a dispus ca staţiunile de predare să fie obligate sa controleze cu multă atenţie mărfurile ce se predau cu scrisorile de trăură întocmite sau cele ce eventual se întocmesc de personalul de la expediţiile de mărfuri.

Numai după ce aceste obligaţii vor fi îndeplinite şi contractul de transport va fi fost încheiat, prin aplicarea stampilei de expediţie, se va invita în scris predătorul să asiste la verificarea şi dresarea procesului verbal de falsă declarare de conţinut, care va fi semnat şi de predător.

La destinaţie, în asemenea cazuri magazionerii, rediţionarii, casierii de mărfuri sau agenţii, ce eventual ar descoperi transporturi declarate fals, vor înştiinţa în scris, neapărat, pe şeful de gară sau magazie care va proceda cu multă prudenţă, lăsând să se achite taxele de transport şi accesorii la casă, adică să ridice scrisoarea de trăsură de la casa de sosire, după aceea se va invita, în scris, destinatarul să asiste la verificarea conţinutului şi semnarea procesului verbal ce se va dresa cu această ocazie.

In cazuri de refuz din partea predătorului sau a destinatorilor verificarea şi dresarea proceselor verbale se va face în prezenţa a doui martori străini de C. F. R., cari vor semna şi procesele verbale.

Situaţia culturilor de bumbac

După ultimile ştiri primite la ministerul agriculturii s'au semănat în anul trecut 206 pogoane cu bumbac pe moşia ing. Brătăşanu-Dolj.

Plantele s'au desvoltat foarte bine din punctul de vedere al vegetaţiei, numărând, în medie, 15—20 capsule de fiecare tulpină.

Din cauza ploilor reci — din toamnă, — recolta la primul cules a fost abia de 2—3 mii de kgr., capsule brute pe întreaga suprafaţă.

Incercări reuşite s'au mai făcut în jud. Covurlui şi alte regiuni ale ţării.

Noul secretar al tezaurului american

WASHINGTON 9 (Rador). — Senatul american a confirmat numirea d-lui Morgenthau în postul de secretar al Tezaurului.

Senatorul Long a anunţat că retrage obiecţiunile făcute în privinţa numirii d-lui Morgenthau şi că nu va mai cere anchetă în privinţa acestei numiri.

Baterea de noui monede în Cehoslovacia

PRAGA. — In legătură cu lipsa de numerar s'a hotărât în Cehoslovacia o se bate 20 milioane piese noui a câte 0,25 kc. Monetele a câte 0,25 kc. s'au arătat foarte practice şi sunt cerute la schimb. De aceia s'a hotărât înmulţirea lor. S'a hotărît apoi introducerea unei noui monete cehoslovace. E vorba de o moneta de argint de 20 kc. (100 lei). Se vor bate 8 milioane asemenea monete (80 milioane kc.). Se vor mai bate 15 milioane piese a câte 0,10 kc. (piese de cupru). (Ceps).

Exportul nostru de lucernă şi trifoi

După datele întocmite de ministerul de agricultură exportul nostru de seminţe de lucernă şi trifoi se prezintă astfel: In anul 1932 s'a exportat 413 tone lucernă în valoare de 11.001.000 lei şi 3425 tone trifoi în valoare de 77.754.000 lei.

In anul 1933 (pe 11 luni) s'a exportat: 121 tone seminţeţ de lucernă în valoare de 4.220.000 lei şi 3857 tone seminţe de trifoi în valoare de 99.677.000 lei.

O nouă contrabandă lângă Vijniţa

S'au confiscat doi saci cu mânuşi

VIJNIŢA. — In localitatea Ciornohuzil, care este situată în imediata apropiere a oraşului nostru, la marginea frontierei româno-polone, o patrulă de grăniceri, care făcea obişnuitul serviciu de pază la graniţă a surprins pe un individ care venind dinspre Polonia, se pregătea de a trece în mod clandestin apele Ceremuşului, cu o cantitate de mânuşi de piele. La somaţiunile reglementare ale soldaţilor, contrabandistul s'a predat santinelelor. S'a stabilit că o vorba de un anume Barl Ioan. Asupra lui s'au găsit 2 saci de mânuşi, vreo 200 perechi, pe cari contrabandistul intenţiona să le plaseze pe piaţa românească. Cercetările fiind terminate de către comandamentul local de grăniceri din Vijniţa, contrabandistul a fost înaintat parchetului unde va suferi dispoziţiunile legii vamale în vigoare.

Citiţi
Mica publicitate

Comerţul exterior al Poloniei

VARŞOVIA, 9 (Rador).— Comerţul extern al Poloniei pe luna Decembrie 1933 prezintă la import cifra de 55.431.000 zloţi, iar la export 84 milioane 20.000 zloţi, — ceeace inseamnă un excedent al exportului asupra importului, de 28.598.000 zloţi.

Pe întreg anul expirat, comerţul extern al Poloniei cifrează la export 959 milioane zloţi, iar la import 827 milioane zloţi. Excedentul exportului pe anul 1933 este deci de 132 milioane zloţi.

Faţă de anul 1932, schimburile comerciale ale Poloniei cu ţările străine au scăzut cu circa 12 la sută.

Două Camere de muncă la Iaşi

IAŞI. — O situaţie ce ni se pare anormală, domneşte în localitate în ceeace priveşte Camera de Muncă. Dizolvata în urma unei anchete, vechea conducere continuă încă să funcţioneze. Nu mai e nici un respect pentru lege şi nici pentru hotărârile luate în numele ei. Astfel vechiul consiliu al Camerei de muncă şi-a instalat un sediu provizoriu în localul „Uniunei Meseriaşilor". Aceasta încă n'ar fi nimic. Unde însă — pare că în adevăr a întrecut măsura — e faptul că vechea conducere a Camerei de Muncă, a lansat un apel către muncitori prin care cer ca toate cererile să se îndrepte către ei, căci nu se consideră demişi până nu se va pronunţa justiţia, asupra recursului făcut în contencios. Această stare de lucruri, dat fiind faptul că o comisie interimară a fost instalată în locul vechiului consiliu dizolvat, găsim că e intolerabilă. Autoritătile superioare au cuvântul.

Petroliferele la Paris

Astra Română 78
Steaua Română 55
Concordia 55,50
Petrol Block necotat
Redevenţa 15

Deblocarea Dunării de gheţuri

GALAŢI, 9. — Operaţiunea de deblocare a Dunării de gheţuri, începută acum o săptămână de la gura Sulinei, a întâmpinat mari dificultăţi, mai ales la punctele unde s'au format zăpoare.

Astfel, de mai bine de doua zile draga „Dimitrie Sturza" şi remorcherul „Concordia" au lucrat din răsputeri pentru a îndepărta barajul de ghiaţă în grosime de mai multe picioare numai la mila şi în apropiere de oraşul Tulcea.

Se înţelege de la sine de ce operaţiunea de deblocare a continuat cu atâta încetineala.

Ultimele două zile, gerul scăzându-şi puţin din tărie, operaţiunile de deblocare au mers mai uşor.

Pe ziua de eri draga „Dimitrie Sturza" şi remorcherul „Concordia" au ajuns cu deblocarea sloturilor până la gura Prutului.

Dacă timpul se va menţine prielnic, se crede că în cursul zilei de astăzi dragele vor ajunge cu deblocarea până în faţa portului nostru, lăsând trecerea vaselor, prinse de sloiuri, la mare.

Dragele îşi vor continua apoi drumul spre Brăila.

Ştirea a fost primită cu mare satisfacţie în cercurile comerciale exportatoare din portul nostru.

Activitatea spărgătoarelor de ghiaţă pe Dunăre

GALAŢI 9. — Azi dimineaţă, au sosit în portul nostru spărgătoarele de ghiaţă „Mântuirea" şi „Bayard" cari au spart ghiaţă între Sulina şi portul nostru.

Azi după amiază ele îşi continuă operaţia în Braţul nou, unde se află mai multe vase române şi străine încărcate cu cherestea şi cereale şi cari urmează să părăsească portul. Spărgătoarele îşi vor continua apoi lucrul spre portul Brăila, unde de asemenea se găsesc vase încărcate gata de plecare.

Altă victimă a gerului în Bucovina

CERNAUŢI, 9. — Intre satele Mânăstirea şi Ruda, s'a găsit pe câmp, în apropierea şoselei, cadavrul unui necunoscut.

Din cercetările facute, rezultă că este vorba de lucrătorul Gheorghe Moţiu, în vârstă de 68 ani.

Numitul, călătorind noaptea între cele două sate, a fost doborât de ger şi a căzut pe câmp, unde a îngheţat.

Parchetul a autorizat înmormântarea.

Ger năprasnic în regiunea Tg.-Frumos

TG. FRUMOS, 9. — Un ger năprasnic s'a lăsat asupra regiunei noastre, termometrul înregistrând minus 25 grade. In cursul nopţii, temperatura este şi mai scăzută.

Din satele vecine se anunţă că haitele de lupi au început să facă ravagii printre vitele locuitorilor.

Astfel în comuna Timerţi, lupii au pătruns în ograda locuitorului Ion Grădinaru, sfâşiindu-i câteva vite. Deasemeni au pătruns lupii în comunele Ţigăneşti şi Busnea, de unde au fost alungaţi de locuitori, formaţi în potere.

*

In comuna Lungani, a fost găsit îngheţată tun, femeia Elena Gheorghe, iar în alt punct, copilul Dumitru Loghia, de 11 ani.

Se crede că victimele gerului sunt mai numeroase şi în consecinţă s'au luat măsuri pentru venirea în ajutorul lor.

Cum e vremea

La Bucureşti-Filaret ora 9 a. m.: Presiunea atmosferică 773 mm. Vântul dela ENE cu 1 m/s. Cerul acoperit. Temperatura —10 gr. Umiditatea 91%. Temperatura maximă din cursul zilei de ieri 0 gr. Temperatura minimă din cursul nopţii —11 gr.

TIMPUL PROBABIL dela 9 la 10 Ianuarie 1934 ora 20:

Presiunea în uşoara scădere cu 2 la 3 mm. Timp neschimbat. Cerul mai mult acoperit. Vânt slab din direcţiuni nehotărâte. Temperatura staţionară. Dimineaţa şi seara tendinţă de ceaţă.

Bursa

Marţi 9 Ianuarie 1934

Bursa se menţine fermă. Cursurile valorilor mobiliare cu dobânda variabilă au fost cam aceleaşi din şedinţa precedentă.

Efectele sunt mai slabe. In special Renta Exproprierii scade la 34 lei suta.

INCHEERI OFICIALE

Renta Exproprierii 34¼, ¼, 34, 33¾.

Urbane Buc. 10% 51¼.
Urbane Iaşi 5% 28½, 29½.
Urbane Iaşi 10% 39¾.
Rurale 5% 33¾, ½.
Jud. şi Com. 5% 43¾, 44½.
Jud. şi Com. 4½%, 54.
Banca Românească vechi 310, 11.
B. N. R. 4710, 700.
Banca Agricolă 41, 42.
Creditul Industrial 500.
Concordia 500.
Steaua Română 465.
Creditul Minier 322, 20.
I. R. D. P. 106, 7.
Petrol Block 92, 95.
Româno-Belgiană 320.
Letea 450.
S. T. B. 1350.
Clădirea Românească 302, 1, 3, 2, 3.
Mica 1000, 5, 10.
Reşiţa 302, 1, 3, 2, 3.

CURSUL DEVIZELOR

Londra	549,—	559,—
Berlin	40,—	41,—
Belgia	23.40	23.55
Paris	6,58½	6,59
Praga	4.95	4,97
Milano	8,84	8,96
Elveţia	32.57	32.90
Pesetas	13.75	14.25
Olanda	67,65	68.15
N. York	107,—	117,—

CURSUL MONEDELOR

Dolarul	105,—	107,—
Rmk.	40,—	41,50
Lire sterline	547,—	556,—
Lire italiene	8.83	9,40
Florini	67,40	69,—
Pengos	24,—	27,—
Schillingi	22,—	23,—
Belgas	23.30	24,—
Leva	1,—	1.20
Zloţi	18,75	20,—
Franci elveţieni	32.50	33.60
Napoleon	843,—	—
Drachme	0,90	1.10
Lira sterlină aur	811,—	—
Dinari	2,20	2.50

Ştiri economice

AGRICULTURA DIRIJATA IN UNGARIA

Consiliul de miniştri va avea să se ocupe de un proect al guvernului ungar prin care se creiaza un consiliu suprem pentru aplicarea planului de dirijare a agriculturii. In consiliu vor fi reprezentaţi şi producătorii. Ca preşedinte va fi ales fostul ministru de agricultură Emil Purgly.

In legătură cu acest proiect, ministrul agriculturii a dat dispoziţii tuturor organelor în drept pentru alcătuirea unor hărţi de producţie, din care să se poată vedea în care regiuni ale ţării rentabilitatea producţiunei este mai bună. Aceste hărţi vor trebui să cuprindă întreaga producţie a ţării, dela cea trele cele mai bogate până la cătunele cele mai mici.

DATORIA EXTERNA A GERMANIEI

Ultima statistica publicată de „Statistisches Reichsamt" arată că datoria externă a Germaniei se cifrează actualmente la 15 miliarde mărci (cca 600 miliarde lei) faţa de 19 miliarde la finele lunei Februarie şi de 25 miliarde mărci (1000 miliarde lei) la sfârşitul anului 1930.

PRODUCŢIA MONDIALA DE CAFEA

Producţia de cafea a campaniei în curs este evaluată la 40.38 milioane saci. (Numai Brazilia participă cu 29,69 milioane saci).

In ce priveşte consumul mondial de cafea, ultimele estimaţiuni indică cifra de 25 milioane saci.

COMENZILE RUSEŞTI

Valoarea totala a comenzilor făcute de Rusia Sovietică în anul 1933, în Germania, se ridică la numai 140 milioane mărci (5600 milioane lei), faţă de 400 milioane mărci (16,000 milioane lei) în 1932.

De relevat e faptul că deşi furniturile Reichului în Rusia au scăzut cu două treimi, exportul sovietic în Germania s'a putut menţine la 70 la sută din valoarea anului precedent.

BANCA REGLEMENTELOR INTERNAŢIONALE LA FINELE ANULUI 1933

Bilanţul publicat de Banca Reglementelor Internaţionale din Basel, la 31 Decembrie 1933, prezintă o sumă totală de 654.88 milioane franci elveţieni (cu patru milioane mai mult decât la 30 Noembrie). Intre 30 Noembrie şi 31 Decembrie, depunerile la vedere în diferite valute au scăzut cu 6.5 milioane fr., pe când depunerile pe termen scurt au marcat o creştere de circa un milion fr.

Depunerile la vedere ale băncii în formă de aur, mijloace lichide, diferite depuneri la vedere precum şi accepte reescontabile insumează 58,3 la sută, iar angajamentele la vedere 10.6 la sută din suma totală a bilanţului. Plasamentele pe termen scurt reprezintă 57 la sută, iar angajamentele pe termen scurt 16.4 la sută din suma totală a bilanţului.

REDUCEREA CHELTUELILOR MILITARE IN ITALIA

Comisiunea parlamentară instituită pentru pregătirea bugetului armatei şi-a depus zilele acestea raportul.

Raportul care a fost împărţit membrilor parlamentului, recomandă o nouă reducere cu 250 milioane lire a cheltuelilor ministerului de război. Această economie este posibilă, datorită faptului că serviciul militar al recruţilor a fost redus.

Ajutorarea regiunilor cu recolta deficitară continuă

La ministerul agriculturii se continuă cu toată energia aplicarea programului de ajutorare a populaţiei din regiunile cu recoltă deficitară.

Conform dispoziţiunilor luate, transporturile de porumb pentru hrana, au continuat regulat, reuşindu-se să se satisfacă complet, pentru întreaga lună Ianuarie, nevoile populaţiei din nordul Ardealului şi Maramureş, cele două regiuni aflate în cea mai mare lipsă. Deasemenea, se completează cantităţile necesare celorlalte judeţe deficitare.

D. MANOLESCU-STRUNGA, subsecretar de stat la ministerul agriculturii, a cerut tuturor prefecturilor din judeţele aflate în suferinţa să înainteze situaţiuni de modul cum s'a distribuit cantităţile de porumb primite, indicându-se cât anume s'a dat contra plată şi cât pentru lucrări.

Săptămâna viitoare, la o dată ce se va anunţa din timp, vor avea loc conferinţele cu prefecţii regiunilor, deficitare şi excedentare, amânate din cauza evenimentelor din ultimul timp. Osebit de acestea, d. Manolescu-Strunga se ocupă cu urgenta organizare a uscătoriilor pentru porumb, chestiune care din cauza vremei defavorabile, a suferit o mare întârziere.

Congresul agricol dela Budapesta

In legătură cu congresul internaţional agricol ce va avea loc la Budapesta între 18 şi 20 Iunie a. c., aseară s'a întrunit la Uniunea Camerelor agricole, comitetul naţional român, sub preşedinţia d-lui I. Cămăraşescu.

S'au discutat referatele ce urmează a se întocmi de către specialiştii români în legătură cu lucrările congresului.

S'a decis ca un cât mai mare număr de delegaţi români să participe la acest important congres.

Cronica Şahului

Campionatul de şah al României

RUNDA IX

Intreruptele

Negruţac-Taubmann 1—0.
Spielmann-Gheorghiu 1—0.
Tyroller-Ichim 1—0.
Mendelsohn-Ban ½—½.

RUNDA X

Silbermann-Davidsohn 1—0.
Ichim-Ban 1—0.
Gheorghiu-Taubmann 0—1.
T. Popa-Wechsler 0—1.
Marton-Spielmann, în suspensie.
Negruţac-Tyroller 1—0.
Dr. Balogh-Erdely în suspensie.
Mendelsohn-Dr. Proca ½—½.

SITUAŢIA DUPA RUNDA X

Spielmann 7½ puncte şi o partidă în suspensie.
Wechsler 7½ puncte.
Tyroller 6½ puncte şi o partidă în suspensie.
Dr. Balogh 6½ puncte şi o partidă în suspensie.
Erdélyi 5½ puncte şi o partidă în suspensie.
Marton 6 puncte şi o partidă în suspensie.
Negruţac 6 puncte.
Ichim 6 puncte.
Dr. Proca 5½ puncte.
Silbermann 5 puncte.
Mendelsohn 4 puncte.
Taubmann 4 puncte.
Ban 3 puncte.
Toma Popa 2½ puncte.
Gheorghiu 2 puncte.
Davidsohn ½ puncte.

Soluţia problemei No. 17

de G. Goşman, Ţânţari

1. N a 5!

Soluţia problemei No. 19

de O. Costăchel-Iaşi

Intenţia autorului.

1 5!

nu e mat deoarece urmează

1) N× c 3+, C× c 3 şi
Insolubilă după
2) Ce 4!

Soluţia problemei No. 20

de P. Leibovici-Iaşi

D f1!

Deslegătorii problemelor

Au deslegat problema No. 17 domnii: Ing. G. Heskia, B. Silviu, I. Tilea, Dinu Negreanu-Buc.; A. Mureşianu-Bacău; I. Tahişu, Lt. Ştefănescu-Cluj; M. Stan-Bălueşti (Roman); Ing. G. Mocrjitchi-Ploeşti; d-ra Olimpia Ionescu, Gh. Goşman-Ţinţari (Braşov); d-ra Cezar'na ing. Mititelu-Dumbrăveni; N. Ghiurov-Cubei (Cahul); Niculae Vâgăi-Lipcani (Hotin); A. Gross-Haţeg.

Au deslegat problema No. 19 şi au doved t-o insolubilă d-nii: Ing. G. Heskia, B. Silviu, Dinu Negreanu-Buc.; A. Mureşianu-Bacău; A. Gross Haţeg, I. Tahisu-Cluj; Mihail Stan-Baluşeşti (Roman); G. Goşman; Olimpia Ionescu-Ţinţari (Braşov).

Au deslegat problema No. 20 domnii: Ing. G. Mocrjitchi-Ploeşti; N. Ghiurov-Cubei; D. Medariu-Soc. de câmpie; Mănescu Ion-Reşiţa; I. B. Florescu-Bucureşti; Ing. G. Heskia, B. Silviu, Dinu Negreanu; A. Mureşianu-Bacău; A. Gross-Haţeg; I. Tahişu-Cluj; Gh. Goşman, Olimpia Ionescu-Ţinţari (Braşov).

Au deslegat problemele No. 21 şi 22 domnii: B. Silvia, Ing. G. Heska, Dinu Negreanu, I. B. Florescu-Bucureşti; Al. Mureşianu-Bacău; Ing. Gh. Mocrjitche-Ploeşti; d-ra ing. C. Mititelu-Dumbrăveni; Olimpia Ionescu, Gh. Gosman-Ţinţari (Braşov).

Soluţia problemei No. 21

1) Rb3. a2; 2) Na3, a1 C mat

Soluţia problemei No. 22

1) Rb1, Rd3; 2) Na1, a2 mat

Puţină teorie..

APARAREA LEWMAN

Acum câţiva ani, se credea că evoluţia problemei în 2 mutări se apropie de sfârşit.

In ultimul timp însă, s'a mai descoperit un număr foarte mare de combinaţii. Una din ele este apărarea Lewman.

Ea constă în interferenţa liniei de mat. Iată un exemplu:

No. I

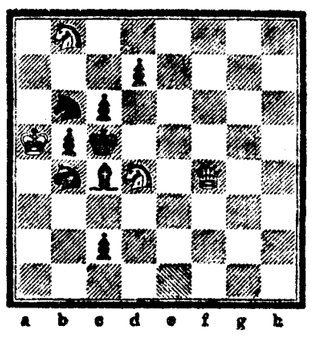

2 mat 1. Cf3!

După cheie (prima mutare care deslegă problema se numeşte cheia problemei) albul ameninţă 2. Dd4 acţionând cu dama pe coloana *d*, asupra punctelor *d5* şi *d6*. In apărare, negrul pune o piesă pe câmpul *d5*, interceptând linia de mat. (2. Dd 4+?, Rd6!). De notat că piesa care interferează linia de mat nu trebue să apere *direct matul*, ci numai *indirect* (prin interferenţă).

Tema mai poate fi realizată cu *baterie*. (Se numeşte baterie o formaţie de piese albe sau negre cari pot da şah prin descoperire).

No. II

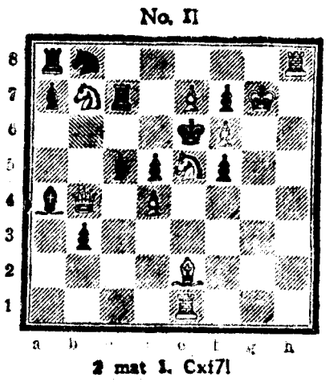

2 mat 1. Cxf7!

După cheie albul liberând punctul *f7* ameninţarea va fi 2. Nb 5 mat. Negrul va interfera deci această linie (b5—d7) în punctul *c6*, evitând ameninţarea. In această problemă apărările tematice constitue şi un *grimshaw negru* (interferenţa reciprocă a turnului *c7* şi nebunului *a4* pe punctul *c6*. (Această temă va fi descrisă mai târziu).

O altă formă a apărării L. e următoarea:

No. III

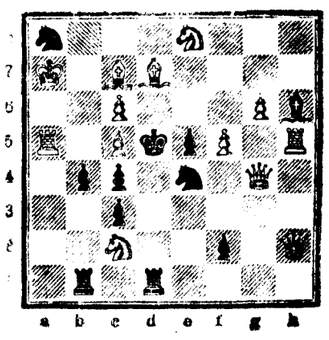

2 mat 1. f6!

După cheie albul ameninţă 2. De6 mat.

Aci negrul nu mai interferează linia de acţiune şi pleacă cu *Ce4* liberându-şi un loc în caz că albul ar încerca 2. *De6* şi lăsând poziţia după apărare ca şi cum coloana *e4—e8* ar fi fost liberă şi ar interfera-o cu pionul *e5*.

Această formă s'ar putea numi Lewman II.

(Continuarea în numărul viitor)

N. B. Prin expresia 2 mat. se înţeleg: mat în două mutări.

S. Thau

*

P. R. B. Silviu. Mulţumim pentru problemă. Este în cercetare.

M. S Bălueşti. Adresa cerută de Dvs. este: M. Gosman, inv. Ţânţari (Braşov).

Barbaria unui patron

D. consilier al Camerei de muncă Iosef Dantzer, fiind delegat să cerceteze plângerea ucenicului C. Pandele, a constatat că patronul Nicolae Palade, maestru lăcătuş, din str. Plevnei No. 90, a bătut îngrozitor pe acest ucenic, pe care l-a umplut de sânge, provocându-i contuzioni pe faţă. I-a rupt ambele urechi. Il bătea şi soţia patronului.

BCU Cluj / Central University Library Cluj

SPORT

Echipagiul Papană-Hubert
porneşte la recolta trofeelor

Socotelile subscripţiunii publice a ziarului „Curentul"

Cine pretindea că publicul nostru sportiv ar fi intolerant şi irascibil, iscoditor şi arţăgos?... Au trecut mai bine de şapte luni, iată, dela data când încheiam în pagina aceasta a ziarului nostru compturile finale ale subscripţiunii deschise pentru a se cumpăra echipagiului Lt. Papană-Căp. Hubert cele două bobsleighuri menite să concretizeze „recunoştinţa celor de-acasă": şi totuşi, de atunci, nimeni nu a avut amabilitatea să ne interpeleze cu cea mai sfioasă impacienţă, întrebându-ne dacă nu cumva între timp am păpat bănuţii, singuri sau în complicitatea celor doi eroi ai recordului mondial!!... Subscripţii să tot deschizi, după cum vedeţi, cu un public atât de maleabil şi de puţin bănuitor: şi eşti asigurat de un destin tot atât de tolerabil ca şi acela al faimosului recordman Stavisky...

Aşa dar, în numărul cu data de 8 Iunie a ziarului „CURENTUL", — alineam pe masa redacţiunii noastre sportive această extraordinară sumă: lei 120.513 (o sută două zeci de mii, cinci sute treisprezece), — cifră de record şi ea, bani albi pentru zilele Olimpiadei albe, căzuţi în generoasă grindină din mâinile frăţeşti ale publicului nostru atletic.

Ce-am făcut, de-atunci?...

D. lt. Papană fiind statornicit la Braşov, şi stăruitor reţinut acolo de cursurile unei şcoli ursite să-i faciliteze o mai vijelioasă carieră militară, am fost constrânşi să luăm diversele hotărâri ale iniţiativei doar în acord cu d. căpitan Hubert, special investit în acest scop de camaradul său cu o procură în regulă. Am examinat astfel, într'o primă discuţiune eliminatorie, eventualitatea construirii celor două bobsleighuri în ţară: avizurile, — începând cu acelea ale specialiştilor din principalele noastre industrii metalurgice, — au fost unanime asupra radicalei imposibilităţi de a se construi în atelierele româneşti piese prezentând pentru concurenţi suficiente garanţii de elasticitate, de viteză şi de rezistenţă.

În aceste condiţiuni, — aşa cum şi socotisem probabil din primul moment al subscripţiunii noastre, — ne-am adresat străinătăţii: mai precis, Elveţiei, — mai de mult specializate în bobsleighuri de cursă olimpică.

Noi, negreşit, nu posedam nici un fel de experienţă sau de preferinţă în domeniu: sobor de competenţe sau de iniţiatori, iarăşi, era prea complicat să convocăm. Era vorba să recompensăm un echipagiu glorios cu darul a două bob-uri, destinate să slujească la rândul lor ca scule de noui victorii în mâinile robuste ale aceloraşi temerari ostaşi. Astfel stând lucrurile, — întrucât competenţa noastră nu se putea pretinde nici mai isteaţă nici mai determinantă decât propria experienţă a celor doi echipieri, — ne-am supus din primul moment preferinţelor celor doi concurenţi, cari El aveau să încalece la viitoarea Olimpiadă pe cele două sirepe suveici: d. lt. Papană a intrat deci în corespondenţă pentru comandă cu casa elveţiană K. FEIERABEND din ENGELBERG- de care fusese furnizat şi bobsleighul de împrumut utilizat de echipagiul românesc la cucerirea recordului său trecut.

Nici spaţiu nu avem la îndemână, şi nici interes nu prezintă să reproducem astăzi aci în traduceri legalizate întreaga corespondenţă preliminară schimbată cu casa din Engelberg, — la început de d. lt. Papană, mai târziu de d. căp. Hubert. La data de 31 Iulie 1933, totuşi, iată o primă scrisoare de răspuns, prin care uzinele FEIERABEND (răspunzând scrisorilor din 15 Iunie şi din 11 Iulie ale d-lui lt. Papană) îi comunică preţurile pe cari ele consimt să le acorde unui echipagiu ale cărui isbânzi au procurat întreprinderii şi o evidentă reclamă:

a) Franci elveţieni 1.750, — (o mie şapte sute cincizeci), cu un rabat de 5 la sută, pentru bob-ul de patru persoane.

b) Franci elveţieni 1.250, (o mie două sute cincizeci) net, — pentru bobul de două persoane.

Cu speranţa unui nou succes, — şi fireşte, a unei noui publicităţi indirecte, — adăogau uzinele Feierabend că asupra acestor preţuri deja reduse ar fi dispuse să mai consimtă un rabat suplimentar de alţi 10 la sută.

Pentru modalităţile de plată, — ca orice întreprindere elveţiană, casa din Engelberg era foarte strictă, cerând d-lui lt. Papană:

30 la sută în clipa comenzii, — şi

70 la sută în momentul în care bobsleighul va fi gata de expediere,

După sfârşitul lui Iulie, — d. lt. Papană rămânând mereu absorbit de studii laborioase şi de îndeletniciri tactice la Braşov, — negocierile cu casa Feierabend au fost continuate de d. căpitan Hubert, care ne ţinea şi pe noi necontenit în curent. Atât de necontenit, chiar, încât un timp începuse chiar să pară extenuat şi tiranizat până la obsesiune de frequenţa discuţiunilor cu noi. Începeau acum dificultăţile reale ale comenzii: nu atât pentru fixarea unui preţ mai accesibil, — cât mai ales pentru descoperirea modalitatea de a plăti în Elveţia două bobsleighuri sub un regim de contingentare care ne interzicea radical orice posibilitate de plată în devize străine.

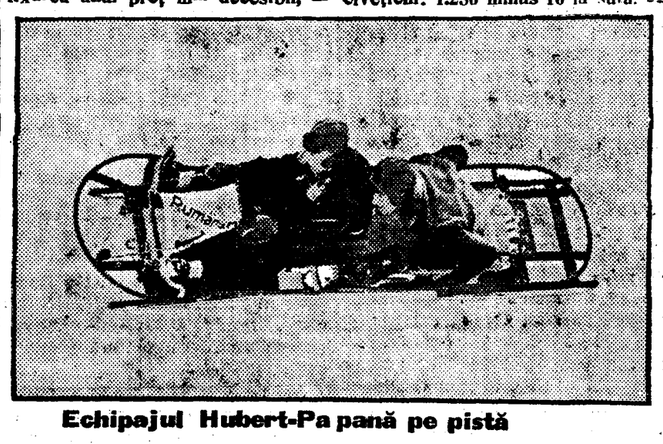

Echipajul Hubert-Papană pe pistă

A fost foarte greu de isbutit: mai mult decât tenacitatea noastră, aci a triumfat însă până la sfârşit admirabila perseverenţă a căpitanului Hubert. Îi exprimăm deci, odată cu recunoştinţa noastră, şi credinţa că un soldat capabil de atâta îndărătnică şi surâzătoare insistenţă nu poate decât imbuzi recorduri noui în patrimoniul României, dacă pe pistele dela Engelberg şi Garmisch va dovedi măcar un sfert din virilitatea risipită pe pista dintre „Curentul" şi Banca Naţională!...

La 2 Octombrie 1933, precizând toate detaliile definitive ale ofertei, casa Feierabend răspundea scrisorii noastre din 23 August prin enumărarea tuturor detaliilor de dimensiune şi de preţ ale celor două boburi:

a) 1 bob de 2 persoane model „Olympia", lungime 270 cm., greutate 160 kgr., — la preţul de franci elveţieni: 1.250 minus 10 la sută. — adică preţ netto frs. elv. 1.125.

b) 1 bob de patru persone model „Olympia", lungime 380 cm., greutate 225 kgr., — la preţul de frs. elv. 1.750 minus 5 la sută, şi minus alţi 10 la sută. — adică preţ netto frs. elveţieni 1.496.

Condiţiuni de plată: tot 30 la sută la comandă, şi 70 la sută la predare.

Pe baza acestei ultime oferte şi a procurii, — la 10 Octombrie 1933, d. căpitan Hubert face casei Feierabend din Engelberg comanda celor două bobsleighuri.

În numărul nostru de mâine, continuarea aventurosului nostru basm.

Ion Dimitrescu

Turneul Telephon Clubului Român

Telephon Club Român- H. C. Poprad 6-2 (3-0) (3-0) (0-2)

In cel de al doilea match, susţinut de români în localitate, contând în cadrul turneului, Telefon Club a reuşit să dispună de H. C. Poprad cu severul scor de 6—2. Performanţa este cu atât mai merituoasă cu cât acelaş H. C. Poprad de azi, cu o săptămână mai devreme reuşise un draw (2—2) în compania lui B.B.T.E., bine cunoscutul team budapestean.

Echipierii noştri au jucat peste aşteptări, furnizând un joc de mare clasă, ceeace le-a atras simpatia publicului care a manifestat pentru noi tot timpul matchului.

La fluerul d-lui Pospuesil (Slavia Praga) care a arbitrat excelent, echipele s'au aliniat astfel:

H. C. Poprad: Skovran, Luther Varga, Rizinger, Olejar, Paulik, Klinga, Zavadil.

Telefon Club: Vogel, Tuker, Reinike, Brakel, Botez, Tico, Polizu, Anastasiu, Brătianu.

Anastasiu angajează, şi pierde în favoarea lui Paulik, care încearcă de departe poarta noastră. Pukul revine lui Brătianu care trece lui Polizu, „Bouboule" se strecoară printre adversari şi apoi paseazâ lui Anastasiu care reia minunat în goal (1—0).

Intră linia Ţico, Botez, Brakel. Se pot vedea frumoasele combinaţii Botez-Ţico şi mai ales forma bună de shout a primului. La un contra atac ceh, Botez interceptează şi trage la poartă, Skovran respinge cu croşa iar Brakel care urmărise reia splendid în plasă (2—0).

Acelaş Brakel stabileşte scorul primului mitemps (3—0) dintr'o passă oportună a lui Ţico.

După pauză cehii atacă viguros fără nici un rezultat însă; trioul Vogel, Tuker, Reinike reţine tot. Desele incursiuni ale noastre în treimea adversă se termină toate în braţele, crossa, sau.. capul portarului ceh. La un nou atac advers, Tuker intervine „prea dur" şi e dat afară pentru 2 minute. Pukul revine la Ţico care driblează toată apărarea şi tocmai în momentul când să tragă, e faultat de Varga; românul ripostează şi iată-i pe amândoi pentru un minut afară. Botez angajează, pukul revine la Reinike care i-o repasează.

„Sandy" trece de toţi şi în faţa porţii portarul plongează, românul însă îl driblează şi pe el ridicând scorul la 4—0.

Pukul e pus la centru, şi revine iar la Botez care repetă figura perforând pentru a 5-a oară buturile cehe.

Intră linia Brătianu, Anastasiu Polizu. Se remarcă jocul de defensivă ale lui Anastasiu.

Cehii atacă furios, Paulică interceptează şi pleacă spre goal. Driblează toată apărarea şi ajuns la 8 metri trage. Skovran intervine cu.. capul salvând un goal făcut.

Brătianu e înlocuit cu Botez. O combinaţie Polizu—Botez se termină cu un shout sec, stabilind astfel scorul 6—0.

In a treia repriză echipa noastră a fost dominată. Românii au pierdut suflu, permiţând astfel cehilor să ne perforeze de două ori buturile prin Paulik şi Zavadil.

Cum au jucat:

Vogel a apărat bine. A oprit frumos shouturile pe jos şi a avut două situaţii când a salvat goaluri sigure. I se impută totuşi primul goal.

Tuker—Reinike au jucat în forţă, alcătuind un zid excelent peste care s'a trecut cu greu.

Polizu a jucat inteligent şi a passat la timp. Dealtfel primul şi ultimul goal sunt venite dela el.

Anastasiu conştiincios ca de obiceiu are meritul de a fi marcat primul punct, ceeace a ridicat mult moralul echipei.

Brătianu foarte bine. A jucat înfipt şi şi-a marcat serios aripa.

Brakel bine. A reluat minunat două passe direct în goal.

Botez cel mai bun om al nostru. A driblat, a shoutat, a passat şi mai ales a marcat de trei ori. Sandy e în formă bună.

Ţico curajos. A combinat frumos cu Botez alcătuind împreună cea mai periculoasă aripă a noastră.

Dela H. C. Poprad s'au remarcat Skovran, Paulik, Zavadil şi Varga. Restul bine.

Alte rezultate

C. L. T. K. Pilsen—V. S. Brno 2—1.

C. A. S. K.—S. K. K. P. 1—1.

Troppaner—S. K. V. Tatry 2—1

B. B. T. E.—S. K. K. P. 2—1.

Slavia Praha—C. L. T. K. Pilsen 8—0.

Ego Munteanu

Străinătatea

Foot-ball

Duminică se joacă la Berlin, matchul dintre teamurile naţionale ale Ungariei şi Germaniei.

Scrisori din Polonia

Escursia skyorilor români

V. Gewont

Din 40 de participanţi în excursia O. N. E. F.-ului la Zakopane, 20 sunt amatori pasionaţi ai sportului alb şi nu e zi să nu-l piseze pe ofiţerul instructor să-i duică în excursie.

— „Noi n'am venit să facem sky de salon", spun ei, „am venit să vă cunoaştem frumuseţea munţilor şi splendorile regiunii".

S'a hotărât plecarea pe Giewont pentru dimineaţa, la ora 8. Ghinionul însă, a făcut ca dimineaţa să avem un vânt curios, cald jos, iar sus, pe munte, vedeam cum viscoleşte. Cu toată rezistenţa ofiţerului de a renunţa la excursie, îi e imposibil să reziste la cele 12 glasuri bărbăteşti, dar mai ales la ciripelile femeilor...

O pornim în 5 sănii până la pârtia de bob, cam 4 km. şi plătim câte 50 groşi.

De aci o luăm pe pârtia semnată cu albastru. Urcuşul, foarte greu din cauza viscolului şi a zăpezii viscolite care se lipeşte de sky. Cu mare greutate ajungem la cota 1400 m., unde facem un popas în nişte locuinţe părăsite de ciobani.

Plecăm după un sfert de oră, însă vântul puternic ne aruncă de câteva ori jos. Ajungem la cota 1504. Viscolul şi ceaţa opreşte pe instructor şi ne roagă să renunţăm. Mai avem 3 ore de urcuş şi era deja ora 13. Nu voim să renunţăm nici morţi, ţineam să ajungem pe Gevont.

... Şi totuşi renunţăm

Mai urcăm jum. oră. Lt. polonez, în frunte, ajunge pe o şea. Un suer puternic şi ca pe un fulg îl vedem pe instructor aruncat spre noi. Cu greu se ridică şi constatăm abia atunci că nu se poate ajunge la vârf. Ne hotarâm să ne înapoem cu regretul că trebuia să renunţăm. Polonezul se uită lung la cei 12 români şi la cele 8 româncе şi ne spune: „Hotărâţi oameni sunteţi D-stră Românii. Dacă toţi românii sunt ca D-stră, ne mândrim cu aşa aliaţi". „Păcat că sunteţi voi nehotărâţi", îi răspunde în româneşte d-ra B. din Braşov...

Rădem cu toţii şi o pornim la vale. La ora 15 am fost înapoi unde ne aştepta o masă pe care o doream de 2 ceasuri. Şi aşa s'a încheiat excursia depe Gevont...

Câteva preţuri

După amiază am colindat magazinele. Am văzut bocanci de toată soliditatea şi de toată frumuseţea cum nu sunt la noi şi încă cu ce preţuri: dela 20 zloţi la 25 cei mai buni adică dela 400 la 500 lei. Haine de vânt original confecţionate şi căptuşite cu molton 20 zloţi (400 lei). Costume de sky cu 50 zloţi bune şi frumoase, mănuşi de pânză căptuşite cu molton şi palma şi degetele dublate de piele de căprioară cu 5 zloţi. Ciorapi de lână cu fular şi cravată 5 zloţi. Ne întrebăm de ce la noi unde avem tot materialul prim, sunt preţurile atât de ridicate.

Insignele

Noi avem în ţară atâtea localităţi de sporturi de iarnă; ba chiar şi o Federaţie de Sporturi de iarnă, care se laudă cu ce n'a făcut, dar nu găseşti nici la Sinaia, nici la Predeal, ca să vorbim numai de aceste două localităţi, insigne cari să arate valoarea sportivă a acestor localităţi. St. Moritzul, Chamonix, Davosul, *Innsbrukul şi Zakopane*, îşi au insignele lor.

Zakopane are bătute 3 insigne care se dau celor ce practică sporturile de iarnă, natural plătind costul care este de 20 lei. Insignele sunt în email şi reprezintă o coborâre directă în poziţia III, depe Gevont, are marcată localitatea „Zakopane" şi pe unele anul.

Localurile

Sunt trei baruri cu program şi jazzuri bune unde se danseazâ şi se petrece bine. Băutura favorită este „starvoinul" un preparat polonez din vin filtrat şi trecut prin alambic. Are o tărie de 25—30 gr.

Vinuri streine şi destul de scumpe. Sunt două restaurante Cabaret cu program de music-hall. Jocurile de noroc sunt interzise, — nici bulă nici ruletă — deşi e, cum am mai spus, singura localitate a sporturilor de iarnă. Dar lumea se amuză şi petrece şi fără ruletă.

C. F. Nicolescu

Ringul internaţional

„L'Auto", sosit eri în Capitală, descrie matchul pe care campionul României, Gheorghe Axioti l-a susţinut victorios la Paris, acordând campionatului nostru, o deosebită atenţie.

*

In cursul anului trecut, Madison Square Garden din New-York, a înregistrat un deficit de 205.000 dolari.

*

La Berlin, francezul Dvouhin a sfârşit nedecis cu germanul Boelk, iar la Praga, Franta Nekolny, reintrând, l-a obligat pe algerianul Ali Ben Said, să abandoneze.

Rugby

Stadiul Român victorios în Franţa

Stadiul Român-Rugby Club Nantes 17-0

Foştii campioni ai României şi-au inaugurat turneul ce întreprinde în Franţa.

Ei au jucat la Nantes, primind replica echipei locale Rugby Club Bucureştenii s'au comportat peste aşteptări, reuşind combinaţii cari ar fi surprins pe mulţi dintre spectatorii români, obişnuiţi cu un cu totul altfel de joc.

Scorul a fost deschis de Florea, încercarea neflind însă transformată

O şarjă pe aripă, aduce românilor alte trei puncte — autorul lor, de astă dată, fiind însă Virgil Ioan.

La scurt interval, Camil Ioan şi Bărbulescu, dublează scorul.

In ultimul sfert de oră, Tudor Ioan masivul fundaş de foot-ball al Sportului Studenţesc, urmăreşte un nou atac al roş-albaştrilor, reuşind să transforme încercarea şi să pecetluiască scorul zilei.

Compatrioţii noştri au opus efectivul obişnuit, din care doar Gheorghe Dumitrescu a absentat fiind rănit la obraz în timpul călătoriei.

Impresia produsă de purtătorii culorilor româneşti, e din cele mai măgulitoare.

Turneul, început în condiţiuni atât de prielnice, are toate şansele să continue onorabil.

Magazin intern

LA Craiova, pe dealul Bucovăţ, a fost construită o pârtie de bobsleigh, foarte frequentată de sportivii din capitala Olteniei.

*

Primim:

SALA de box „Macabi" din palatul „Barascheum" str. dr. I. Barasch 15 funcţionează zilnic între orele 18—22 pentru lecţiuni de box şi educaţie fizică sub conducerea maeştrilor Nour şi Wexu.

*

NI se trimite, spre publicare.

Se aduce la cunoştinţa cluburilor afiliate federaţiei, din Bucureşti şi provincie, cari doresc să dobândească personalitatea juridică cât şi acelora cari au obţinut-o înainte de modificarea legii educaţiei fizice din 8 Mai 1933, că trebuie să înainteze comitetului până la 15 Decembrie a. c., următoarele acte: câte trei exemplare din a) statutele societăţii; b) actul constitutiv; c) tablou cu numele, profesiunea şi adresa exactă a membrilor comitetului societăţii.

Tot până la 15 Februarie a. c. cluburile sunt invitate să achite cotizaţia anuală către federaţie, care este de: lei 200 (două sute) pentru o echipă de cat. II-a, lei 300 (trei sute) pentru o echipă de cat. I-a, lei 500 (cinci sute) pentru două sau mai multe echipe.

INTERNAŢIONALUL Nichita Russen, căpitanul Unirii Tricolorului şi-a serbat logodna cu d-ra Drăguşel.

*

UNIREA TRICOLORUL, organizează balul său anual, Sâmbătă seara, în saloanele Eintracht.

Expulzarea unui bărbier din Bucureşti

CONSTANŢA, 9. — Siguranţa generală din Bucureşti a trimis sub escortă poliţiei portului Constanţa pe frizerul Onic Ceauzian ce urmează a fi expulat.

Până la plecarea vreunui vapor de pasageri, numitul este reţinut în arestul chesturei locale.

Dela facultatea de farmacie

Decanatul facultăţii de farmacie aduce la cunoştinţa studenţilor în farmacie următoarele:

Invită studenţii facultăţii să urmeze cu regularitate cursurile şi lucrările prevăzute în program.

In conformitate cu regulamentul facultăţii, studenţii care au avut mai mult de 6 absenţe într'un semestru, *pentru orice motive*, nu vor fi primiţi la examene şi vor fi nevoiţi să repete anul.

Studenţii repetenţi cari nu vor trece cu succes examenele vor fi exmatriculaţi.

Pentru a fi primiţi la examene, studenţii trebue să efectueze toate lucrările prevăzute în programul laboratoarelor.

Conform regulamentului Universităţii, studenţii sunt datori să aibă în Universitate şi în afară de Universitate, o purtare cuviincioasă şi demnă.

Comitetul societăţii studenţilor în farmacie ca şi adunările generale ale acestei Societăţi, vor înainta decanatului, copie după procesele verbale ale şedinţelor, iar în conformitate cu regulamentul Universităţii, aceste decizii nu pot fi executate decât după aprobarea decanului.

Contravenirile la aceste măsuri de ordine şi disciplină, vor fi deferite Rectoratului şi Comisiilor de disciplină în conformitate cu legea şi regulamentul Invăţământului Universitar".

Un nemaipomenit atac banditesc în jud. Botoşani

Un maior şi doi jandarmi răniţi

BOTOŞANI 9. — Şapte bandiţi mascaţi şi înarmaţi, au atacat, pe drumul Durneşti-Strujeşti, o sanie în care se aflau d. maior de jandarmi Manoil, comandantul legiunei plutonierul Agrigoroaei, şeful secţiei Strujeşti şi soldatul Baciu Ion.

Când bandiţii au văzut că au de-aface cu jandarmi n'au mai stat mult pe gânduri şi au început să descarce numeroase focuri de armă asupra călătorilor, rănind grav pe plutonierul Agrigoroaei şi soldatul Ciobanu şi mai uşor pe d. maior Manoil, la ceafă şi antebraţul stâng.

Cei doi jandarmi răniţi grav au fost transportaţi al spitalul din Iaşi, iar d. maior Manoil la spitalul militar din Botoşani.

Bandiţii au dispărut apoi spre pădurea Guranda.

Din cercetările făcute ulterior, s'a stabilit că bandiţii atacaseră, înainte de aceasta, pe administratorul moşiei Guranda, dela care au furat suma de 80 mii lei şi pe comerciantul Mendel Moscovici, dela care au luat 15 mii lei.

Hoţii se crede că au dispărut spre Băneşti.

Au fost concentraţi toţi jandarmii dela posturile învecinate pentru a urmări pe tâlhari.

El au fost puşi sub comanda căpitanului Gh. Mânaru.

Isprăvile unui logodnic de meserie la Brăila

El a escrocat mai multe tinere luându-le aconturi din dotă

BRAILA 9. — Am scris acum câtva timp despre escrocheriile săvârşite în localitate, de un abil logodnic de meserie, anume Vâlteanu, de fel din Buzău; care a înşelat buna credinţă a mai multe tinere, luându-le importante sume de bani cu promisiunea că se va căsători cu ele.

Eri, s'a înregistrat un nou caz, din acest gen de escrocherii.

Reclamaţia la parchet

Reclamantul, Traian Polinescu, din str. Eminescu, s'a prezentat la parchet, arătând că a fost escrocat cu o însemnată sumă, de un anume Tilică Ghinea, originar din Tecuci str. Regele Ferdinand 40.

Acesta, dându-se drept funcţionar la o bancă din Galaţi, s'a prezentat soţilor Polinescu, cerând în căsătorie pe fiica lor Valeria, în etate de 21 ani, cu care făcuse cunoştinţă cu câteva zile mai înainte la un cinematograf.

După scurte tratative, părinţii tinerei au căzut de acord şi în prima Duminică au celebrat logodna,

A doua zi, Tilică Ghinea a cerut socrilor săi, suma de 40 mii lei, drept aconto asupra dotei ce promiseseră viitoarei lui soţii, urmând să acopere unele datorii şi cheltuelile necesare pentru nuntă.

Părinţii miresei i-au încredinţat banii, dar din acel moment „logodnicul n'a mai dat pe la casa familiei Polinescu, dispărând fără urme.

Urmărirea escrocului

Interesându-se la Tecuci, d. Traian Polinescu a aflat că acolo nu există nici o familie cu numele Ghinea. Dea semenii a aflat că nici la băncile din Galaţi nu se găseşte vreun funcţionar Tilică Ghinea.

In răstimp, familia Polinescu a primit o scrisoare anonimă, din partea unei alte victime a pretinsului Ghinea, care arată că acesta este un periculos escroc şi a înşelat până acum numeroase tinere, chiar din alte oraşe, în special Galaţi şi Bârlad, luându-le banii sub promisiunea căsătoriei.

Cazul a fost deferit spre cercetare chesturii de poliţie, care a luat măsuri pentru prinderea logodnicului escroc.

Totodată s'au dat telegrame pentru urmărirea lui şi în localităţile unde a mai dat asemenea lovituri.

In jurul accidentului de bob din Cernavoda

CONSTANŢA, 9.— Am relatat la timp despre tragicul accident de bob, întâmplat zilele trecute la Cernavodă. Din relaţiunile amănunţite, sosite azi în localitate, rezultă că în urma acestui accident au fost mai multe victime şi nu una singură, cum din greşeală s'a relatat. Fraţii Caracaş din Feteşti veniseră de câteva zile la Cernavodă, unde, însoţiţi de mai mulţi tineri, făceau dese scoborâri cu bobul. Pe strada Remus Opreanu a eşit înaintea bobului un câine care a făcut pe conducătorul bobului să-şi piardă direcţia nemerind astfel într'un tâlp. Din cauza violenţei ciocniri tânărul Stoica Blaju care conducea bobul a fost asvârlit la o distanţă apreciabilă alegându-se cu numeroase leziuni pe corp şi un picior fracturat. Ceilalţi trei tovarăşi au fost deasemenea serios răniţi, Gheorghe Caracaş a necesitat internarea sa în spitalul comunal din Constanţa având bazinul fracturat, un picior şi beşica udului spartă. Ceilalţi răniţi au fost transportaţi la spitalul din Cernavodă.

Falsificatori de dinari în Ardeal

CLUJ 9. — In urma cercetărilor pe care le-a condus d. Aurel Drăghici, dela chestura locală, a fost descoperită o vastă bandă de falsificatori de dinari, a cărei conducător este Iosif Grant, având ca complici aici, la Cluj, pe Alexandru Beldi şi Ignat Şisler iar la Timişoara pe Sigmund Mueller.

Cu ocazia percheziţiei făcute la locuinţa lui Iosif Grant, s'au găsit numeroase aparate şi materiale de falsificat monede, ce au fost depuse la chestură.

Falsificatorii au fost depuşi şi urmează să se stabilească cine sunt complicii lor.

Adunarea Federaţiei Române de Tennis

A fost ales un nou preşedinte

Adunarea generală a F. S. R. T.-ului, a avut loc zilele trecute.

Şedinţa a fost deschisă printr'o cuvântare a d-lui Gr. Caracostea, vice-preşedinte.

Urmează apoi darea de seamă asupra bilanţului sportiv şi financiar rostită de dl. Mircea Th. Iconomu, secretar general, şi în care se arată toată recunoştinţa faţă de M. S. Regele Carol al II-lea şi de augustul său preşedinte de onoare A. S. R. Principele Nicolae.

In urma demisiei d-lui general Iosif Iacobici care a fost avansat general de divizie şi mutat la Bistriţa, este ales preşedinte dl. I. Rosetti-Bălănescu, deşi d. Gr. Caracostea fusese ales la ultimul scrutin.

Se mai aleg vice-preşedinte d-nii: căp. Serb în locul d-lui căp. Eugen Meţianu, care rămâne ca preşedinte la regiunea Cluj.

In comitetul Federaţiei se aleg membrii: A. San-Galli, Ath. Barbon, Capşa dela Clubul Sportiv Juventus şi M. Canella dela Asociaţia Sportivă Politechnica-Bucureşti.

Membrii supleanţi: B. Erneff şi Vereketi (Prahova).

Cenzori: B. Iconomu, E. Nădejde şi col. Th. Radu.

Cenzori supleanţi: Poulieff, G. Polizu şi Iliescu-Brânceni.

BCU Cluj / Central University Library Cluj

Aniversarea naşterii Reginei Marioara a Jugoslaviei

Te-Deum-ul dela biserica rusească

Cu ocazia aniversărei a 35 ani, de la naşterea Reginei Marioara a Jugoslave un Te-Deum s'a oficiat eri la ora 11 dimineaţa la biserica rusească din Capitală. Au luat parte d-nii comandor Fundăţeanu, adjutant regal din partea M. S. Regelui Carol II; Ciolac Antici, ministrul Jugoslaviei; la Bucureşti Jean Seba, ministrul Cehoslovaciei, cavalerul von Rappart, ministrul Olandei; contele Fujita, ministrul Japoniei, Grigorcea ministru plenipotenţiar, precum şi întreg personalul legaţiei şi membrii coloniei jugoslave.

Serviciul religios a fost oficiat de un sobor de preoţi, răspunsurile fiind date de corul bisericei.

După oficierea serviciului religios întreaga asistenţă a predat felicitări d-lui Ciolac Antici.

în Jugoslavia

BELGRAD, 9. (Rado). — Cu ocazia aniversării M. S. Reginei Maria a Iugoslaviei, în toată ţara au fost celebrate ceremonii religioase, în prezenţa autorităţilor civile şi militare şi a unei numeroase asistenţe. Asemenea servicii religioase au fost oficiate la toate bisericile tuturor cultelor din Jugoslavia.

La Zagreb, serviciul religios a fost celebrat de către Mitropolitul Dositei, asistat de numeroşi preoţi Au fost prezenţi la ceremonie, pe lângă un reprezentant al Regelui Alexandru, banul banovinei Sava, înalţii funcţionari din banovină precum şi un numeros public.

D. Ciolac Antici, înconjurat de membrii legaţiei, după oficierea tedeum-ului

CRONICA JUDICIARA

INSTRUCŢIA BANDEI DE INCENDIATORI

D. prezident Gigi Oprescu, continuând instrucţia în legătură cu activitatea criminală din ultimii ani, a bandei de incendiatori descoperită de d-sa, a ascultat eri după amiază, o serie numeroasă de noui martori printre cari şi câţiva pompieri, ce au luat parte din primul moment la incendiul dela fabrica „Cordiana". Aceştia au dat relaţiuni interesante în ceeace priveşte felul cum s'a desfăşurat incendiul, arătând împrejurări cari verifică constatarea anterioară a instrucţiei că focul a fost pus.

Deosebit de aceasta magistratul instructor a verificat o serie de piste noi, menite să ducă la descoperiri senzaţionale în ceiace priveşte alte vechi incendii celebre, fiind de acum pe urma autorilor rămaşi atunci nedescoperiţi.

Tot pe ziua de eri d-sa a operat o descindere la Banca Crisoveloni, unde a deschis casieta sinucisului Aurel Scharf, unde a găsit suma de 300.000 lei în numerar şi numeroase cambii de valoare însemnată. Dacă avem în vedere şi capitalul pe care Scharf l-a băgat probabil în magazinul „Alba" din bul. Elisabeta, precum şi alte sume probabile ce nu au fost încă descoperite, ne putem da seamă că acesta reuşise să-şi facă o avere frumoasă, în care evident că incendiile şi-au avut rolul lor.

ESCROCHERIA CU „MOARA BUZAULUI"

In faţa secţiei a II-a urma să se judece eri opoziţia lui Popescu Bercu, condamnat cu ceilalţi coautori ai escrocheriilor dela Moara Buzăului la câte un an de zile închisoare. Tribunalul admiţând un probatoriu cu martori cerut de oponent, a amânat judecata la 1 Februarie.

INSPECTOR FALŞ

Acelaş tribunal, în urma rechizitorului d-lui procuror Alevra, a condamnat la câte 2 ani închisoare, pentru escrocherie calificată, pe tinerii Emil Diaconescu şi Ion Răznovanu, care dându-se inspectori la serviciul de măsuri şi greutăţi, vizita diferite magazine mari din centru, cărora le dresa procese verbale de contravenţie la această lege, pentru ca apoi să se lase mituiţi, de victimile căzute astfel în cursa lor.

INSTRUCŢIA NOTARULUI HORTAMRAIT

D. prezident Ion Răznovanu a continuat eri la cab. IV de instrucţie cercetările în seria de delicte săvârşite de notarul public din Cernăuţi Hortămrait arestat în ultima vreme. In special magistratul instrucior s'a ocupat eri de o contrabandă de valută grefată de un export de mărfuri cu virament.

DIVERSE

Secţia II-a a tribunalului, după rechizitorul d-lui procuror Alevra, a anulat opoziţia lui Panait Bădărău, ce rămâne astfel condamnat la un an de zile închisoare, pentru escrocherie calificată, prin aceea că dându-se „om de influenţă", a înşelat buna credinţă a unei numeroase serii de naivi, luându-le frumoase sume de bani, cu promisiunea de a le procura servicii la C. F. R.

— Procesul de omor prin imprudenţă al farmacistului Paleacu din Şoseaua Mihail Ghica, pendinte la secţia II-a a tribunalului a fost amânat la 1 Februarie.

Declaraţiile d-lui ministru Ion I. Nistor la Cernăuţi

Restabilirea ordinei şi păcii interne

CERNAUŢI 9. — Duminică, la orele 11 dimineaţa, s'au prezentat la clubul liberal din Cernăuţi un mare număr de prieteni politici ai d-lui ministru Ion I. Nistor, pentru a-l felicita cu ocazia zilei onomastice.

Printre cei prezenţi se găseau d-nii prof. univ. D. Marmeliuc, primarul municipiului; George Vântu, prefectul judeţului; senator G. Rotică, preşedintele Sindicatului ziariştilor bucovineni; deputaţii dr. Aurel Morariu, Al. Ieşan, dr. Vasile Marcu, L. Ropcean, Stusiac, G. Tudosie; senatorii Leon Roşca, Magasiuc, Tomovici şi alţi parlamentari; profesorii universitari Vasile Gheorghiu, Guşuleac, Coroamă, Reli, Filaret Doboş, inspectorul şef al învăţământului; dr. Petre Luţa, ajutor de primar al municipiului; prof. Petriuc, prof. Mandiuc, prof. Logigan, prof. Tcaciuc-Albu, prof. Iliuţ, etc. etc. Apoi şefii organizaţiilor din Bucovina şi numeroşi alţi intelectuali.

Mai întâiu, a vorbit d. senator şi prof. univ. Maximilian Hacman, care a rostit o frumoasă cuvântare, felicitând călduros pe d. ministru Ion I. Nistor.

A vorbit apoi d-na Rosina Zaharia în numele secţiei feministe a organizaţiei liberale.

Declaraţiile d-lui Ion I. Nistor

Răspunzând urărilor ce i s'au adus, d. ministru Ion I. Nistor a mulţumit călduros, spunând apoi următoarele:

„Mă folosesc de acest prilej pentru a exprima gratitudinea mea pentru dovezile de dragoste şi de devotament pe care mi le-aţi dat totdeauna şi mai ales cu ocaziunea ultimelor întâmplări atât de triste şi dureroase. Acum, mai mult ca oricând, am nevoie de sprijinul şi de devotamentul dvs., prin faptul că partidul se găseşte la postul de răspundere a cârmuirii ţării.

Mi-au rămas adânc întipărite în suflet cuvintele pe care M. S. Regele ni le-a adresat la Sinaia cu ocazia depunerei jurământului. Arătând că este momentul de a impune vieţii politice un ritm nou de acţiune şi de realizări rapide, augustul nostru Suveran ne-a cerut să restabilim cu energie ordinea în ţară, să înfrânăm starea morbidă şi să realizăm marea operă de guvernământ, care să dea încredere ţării.

Restabilirea ordinei şi păcii interne

La chemarea M. S. Regelui să răspundem cu toate hotărârea şi cu tot devotamentul nostru.

Restabilirea ordinei şi păcii interne este primul comandament al zilelor înfrigurate de astăzi. La opera de opresiune legală trebue să se asocieze şi opera de deşteptare şi lămurire a opiniei publice şi a celor rătăciţi pe calea prăpădului şi a teroarei. In locul agitaţiunilor deşarte şi a criticilor negative trebue să vină partea creatoare şi opera constructivă. Datoria tuturor oamenilor de bine şi cu mintea luminată este să pună stavilă otravei invizibile care de ani de zile se prelinge în sufletele agitate ale tineretului, zăpăcit şi alunecat pe căile pierzării. Dar pentru ca cuvântul nostru să capete puterea de pătrundere şi convingere, el trebue să fie totdeauna însoţit de pilda cea bună a moralităţii, a disciplinei şi a solidarităţii. Să ne îndeplinim toate obligaţiunile profesionale şi cetăţeneşti, răspândind în jurul nostru o atmosferă de încredere şi respect.

Călăuziţi de asemenea simţiminte, să sprijinim sforţările guvernului în năzuinţa sa de a înfrâna starea morbidă şi de a-şi realiza programul de guvernământ, pentru care s'a rostit în recentele alegeri generale.

Programul de guvernare

Convocarea parlamentului s'a amânat până la 1 Februarie, pentru ca guvernul după sguduirea ce-a îndurat, să poată pregăti în tihnă proiectele de lege cele mai urgente, şi anume legea pentru apărarea siguranţei statului, legea conversiunii datoriilor, legea pentru desfiinţarea regiilor autonome şi bugetul statului.

Condiţiunile pentru realizarea vastului nostru program de guvernământ sunt date. Intre guvern şi partid persistă cea mai perfectă armonie şi solidaritate. Şedinţa comitetului central al partidului a dovedit aceasta cu prisosinţă. In acea memorabilă şedinţă, a fost proclamat noul şef al partidului în persoana venerată a d-lui Dinu Brătianu, care pe lângă meritele şi experienţa sa din trecut, dă cea mai sigură chezăşie pentru menţinerea partidului în cadrul glorioaselor sale tradiţii.

Pentru executarea programului de guvernământ este chemat primul ministru al ţării, d. Gheorghe Tătărescu un om tânăr, energic şi hotărât. Iată deci o frumoasă împerechere a experienţei şi a vigoarei tinereţii. Din această fericită şi armonioasă colaborare nu poate să iasă decât binele pentru ţară şi o desvoltare paşnică şi rodnică.

După grelele încercări din timpul din urmă, orizontul politic s'a luminat aşa încât putem privi cu încredere şi nădejde în viitor".

*

După aceste declaraţiuni, d. ministru Ion I. Nistor a mulţumit încă odată prietenilor care au venit să-l felicite, îndemnându-i să se pună cu toţii în slujba ţării pentru restabilirea ordinei, împăciuirea sufletelor şi pentru crearea acelei atmosfere de pace şi bună înţelegere de care ţara are astăzi nevoie mai mult ca oricând.

Ion Bucovineanul

Adunarea generală a asociaţiei expeditorilor de mărfuri pe C.F.R.

In ziua de 7 Ianuarie a avut loc adunarea generală a Asociaţiei expeditorilor de mărfuri pe C. F. R. Au luat parte la această adunare un foarte mare număr de membrii ai asociaţiei.

Inainte de a se intra în ordinea de zi dl. G. Luca preşedintele Asociaţiei a făcut elogiul marelui dispărut I. G. Duca. Asistenţa a aprobat cu unanimitate să se trimită în semn de omagiu, o telegramă de condoleanţe d-nei I. G. Duca şi guvernului.

Intrându-se în ordinea de zi, adunarea a aprobat conturile de gestiune prezentate şi a primit demisia Comitetului.

Procedându-se la noi alegeri a fost ales un comitet format din d-nii: G. Luca preşedinte, Vache Ciulgean vice preşedinte, A. Mardus casier, M. Weiss secretar general şi Osias Segal membru consilier.

Censori au fost aleşi d-nii: Ştefan Constantinescu, Marcu Rottmann, H. Segal şi D. Kisbrauner.

Au luat cuvântul d-nii: M. Mandler, Abro Abro şi alţii cari au cerut consolidarea asociaţiei care singură poate constitui organul de apărare al atâtor breslaşi devotaţi şi cinstiţi comerţului.

Tuturora le răspunde dl. G. Luca, noul preşedinte care asigură asistenţa că va face toate cele necesare pentru ca asociaţia să fie şi în viitor un organ de apărare şi de promovare al intereselor breslei expeditorilor de mărfuri pe C. F. R. Cere tuturor disciplină şi hotărâre pentru a se putea ajunge scopurile propuse.

Aranjamentul economic provizoriu cu Polonia

Contingentele de mărfuri acordate României până la 1 Februarie 1934

La 29 Decembrie 1933, încheindu-se protocolul anexă la aranjamentul comercial dintre România şi Polonia, s'a stabilit o listă de contingente pentru următoarele mărfuri şi cantităţi, cari urmează să fie importate pe teritoriul polonez, în baza autorizaţiunilor eliberate de ministerul de comerţ polon până la 1 Februarie 1934:

Sămânţă de floarea soarelui 465 vagoane.

Sămânţă de dovleac şi alte seminţe uleioase 35 vagoane.

Turte uleioase 150 vagoane.

Mei 10 vagoane.

Tărâţe de cereale 19 vagoane.

Nuci în coaje 50 vagoane.

Nuci fără coaje 50 vagoane.

Piei brute 50 vagoane.

Piei de miel 10 vagoane.

Piei de vulpi, iepuri etc., 500 kg.

Cărbuni de lemne 40 vagoane.

La stabilirea acestor contingente s'a avut în vedere interesele agricultorilor şi comercianţilor din Basarabia şi Bucovina.

Ministerul de industrie şi comerţ a intervenit pe lângă organele de resort să se aducă la cunoştinţa celor interesaţi aceste drepturi de export ca în timpul convenit să se poată completa contingentele acordate de Polonia.

Instrucţia asasinilor lui I. G. Duca

D. prezident Stănescu, a continuat eri cercetările preliminare în legătură cu asasinarea fostului prim-ministru. D-sa a luat un lung supliment de interogatoriu inginerului Virgil Ionescu, care se menţine acum ferm în a retracta primele sale declaraţiuni, în ceiace priveşte indicaţiunile ce dădea asupra existenţei unui complot la Bucureşti şi în care erau implicate personalităţi cunoscute. Deosebit de acest interogatoriu magistratul instructor a continuat şi aproape desăvârşit triarea materialului vast cules până acum de instrucţie, întru cât se pare că urmează ca astăzi sau mâine parchetul să procedeze la deschiderea acţiunei publice în contra celor trei asasini pentru ca apoi d-sa să poată lansa mandatele de arestare.

Condamnat pentrucă a făcut apologia asasinatului lui I. G. Duca

P.-NEAMŢ, 6. — Lipovanul Anton Carnoschi din Roznov aprobând prin viu graiu crima săvârşită asupra fostului prim-ministru, a fost arestat şi dat în judecată ca delicvent la legea Mironescu. Tribunalul prezidat de d. jude Policof a condamnat pe Anton Carnoschi la 3 luni închisoare.

Inmormântarea colonelului Ciocazan

Luni la ora 2 după amiază a avut loc funerariile lt.-colonelului Petre Ciocazan, inspector contabil al Uniunii Fundaţiilor Culturale Regale şi directorul administrativ al Fundaţiei Regale „Principele Carol". O asistenţă numeroasă a participat la serviciul religios dela Fundaţia „Principele Carol", în al cărei hall era expus catafalcul înconjurat de numeroase coroane şi jerbe.

Majestatea Sa Regele, a fost reprezentat la aceste funerari prin ofiţerul Său de ordonanţă, d. căpitan de marină Ştiubei.

După oficierea slujbei religioase au vorbit d-nii: Al. Rally, secretarul general delegat al Uniunii Fundaţiilor Culturale Regale, profesor D Gusti, directorul general al Fundaţiei „Principele Carol" şi profesor Dan Simionescu, membru al Filarmonicei, în numele acestor instituţiuni.

In discursul său d. Gusti a făcut portretul decedatului spunând:

„Fundaţia culturală „Principele Carol" e cu atât mai lovită în această pierdere cu cât ea se găsea în ajunul reorganizării şi avea nevoe de toate forţele şi experienţele încercate. Una dintre cele dintâi şi mai de încredere era a colonelului Ciocazan.

„Aşezământul pe care l-a servit cu un devotament unic îi aduce prin mine o mişcată şi caldă recunoaştere şi îl ridică în rândul slujitorilor lui care trebue luaţi drept pilde şi fac adevărata tărie a instituţiilor, căci fapta de laudă naşte alte fapte de laudă şi idealul ca să aibă putinţă şi forţă de înfăptuire cere muncă şi iar muncă, continuă, desinteresată, îndărătnică.

„De acolo de unde sufletul lui se găseşte acum, locot.-colonelul Ciocazan ştie, că, alături de durerea noastră, se găseşte şi durerea nespus de mare a Aceluia pe care îl servea cu o credinţă de om din rândurile oştirei, şi care cunoştea şi-i aprecia munca şi soldatul din el simte mândru şi mulţumit".

O moţiune a unui studenţi or români din Franţa

Uniunea studenţilor români din Franţa ne trimite următoarele:

Mişeleasca ucidere a celui ce-a fost Ion Gh. Duca, primul ministru al ţării, a impresionat profund pe studenţii români aflaţi în Franţa.

Prieteni sinceri ai ordinei şi duşmani neîmpăcaţi ai violenţei, desaprobăm actul terorist al studentului Constantinescu. Alăturându-ne, cu convingere nestrămutată, sentimentelor tuturor românilor, ne ridicăm cu hotărâre împotriva abominabilei fapte a acestui tânăr, rătăcit de propaganda desmăţată a urei de rasă. Luând parte la doliul naţiunei, „Uniunea Studenţilor Români din Franţa" a ţinut ca prin prezenţa membrilor ei la trista solemnitate oficiată în biserica română din Paris, să aducă pe lângă cele mai respectuoase omagii memoriei marelui dispărut şi dovada sentimentelor de dragoste ne tărmurită pentru Patrie şi Tron.

Fie ca sacrificiul vieţii lui Ion Gh. Duca să aducă liniştea necesară pentru consolidarea şi prosperitatea patriei române, în limitele ei naturale, câştigate cu preţul vieţii atâtor eroi.

In numele Uniunei studenţilor români din Franţa.

Preşedinte,

ALEXANDRU RADULESCU

Paris, 2 Ianuarie 1934.

Interesant proces la legea Mârzescu în faţa tribunalului de Putna

Inculpatul a fost condamnat

FOCŞANI, 8. — In faţa secţiei II-a a trib. de Putna, în completul d-lor jude-preşedinte Drăghici şi Eugen Atanasiu, fotoliul ministerului public fiind ocupat de d. procuror C. Vulpescu, iar grefier d. Chr. Anastasiu, a venit spre judecare procesul locuitorilor Ştefan Diaconu şi Tache Daconu, ambii din comuna Diocheţi, pentru faptul că făcuseră apologia asasinatului dela Sinaia.

D. grefier Chr. Anastasiu, dă cetire actului de acuzare, apoi se procedează la audierea tuturor martorilor din care se constată completa vinovăţie a inculpaţilor şi modul cum au fost exprimate cuvintele injurioase.

D. procuror C. Vulpescu face un aspru rechizitoriu.

Apărarea, prin d-nii avocaţi Ioan P. Ioan, C. Ionescu-Merei şi Manoliu, spune că sub impresia alegerilor, când inculpaţii au fost bătuţi — fiind de altă culoare politică, se poate să-şi fi manifestat părerea de bine pentru acel care — au crezut ei — a pus la cale teroarea în alegeri, deci n'au manifestat nici n'au lăudat fapta criminală a celui ce a atentat la viaţa primului ministru, ci totul se reduce la o simplă înscenare din partea agenţilor electorali, de culoare adversă, cu care se găseau în duşmănie de vreme îndelungată.

Termină, cerând achitarea.

Procesul care a durat cinci ore şi care a fost urmărit cu un viu interes de un numeros public, s'a terminat prin condamnarea lui Ştefan Diaconu la 3 luni închisoare, 3 ani interdicţie şi 250 lei amendă, celălalt acuzat a fost achitat.

O femeie şi trei copii găsiţi ucişi la Galaţi

GALAŢI 9. — In oraşul nostru s'a descoperit azi un groaznic asasinat. Pe când o femee domiciliată în str. Unirii 23 se ducea în casa sa-şi găsească pe sora ei şi cei trei nepoţi, s'a găsit în faţa unei înfiorătoare crime.

Sora ei împreună cu cei 3 copii zăceau morţi într'un lac de sânge în camera unde au fost asasinaţi.

Autorităţile anunţate au sosit la faţa locului începând cercetările, nu se ştie până acuma dacă e o tâlhărie sau o crimă din răzbunare.

Din casa victimei s'a constatat că lipseşte suuma de 2000 lei.

Conducerea Siguranţei în lipsa d-lui Stângaciu

„Monitorul Oficial" din 9 Ianuarie c. publică următoarea decizie a ministerului de interne:

„Prin decizia ministerială Nr. 988 din 8 Ianuarie 1934, d. dr. Eugen Bianu, subdirectorul general al poliţiei, se însărcinează cu conducerea Direcţiunii generale a poliţiei, pe tot timpul lipsei dela serviciu a titularului.

D. dr. Eugen Bianu va îndeplini pe tot acest timp, în afară de atribuţiunile ce îi sunt date prin lege directorului general şi pe acelea ce i-au fost delegate d-lui general I. Stângaciu, prin deciziunile ministeriale Nr. 78159 78.731. 78.732 din 1933".

Capitala

Incăerarea din comuna Militari

După un chef făcut la cârciuma lui Ion Dumitrescu, din comuna Militari, Andrei Gherman s'a încăerat cu tovarăşul său de chef Ion Neagu. In totul incaerărei Neagu a aplicat lui Gherman două lovituri de cuţit în abdomen.

In agonie victima a fost dusă la spital iar criminalul arestat.

Accident

Muncitorul Petre Farkaş, din strada Matei-Voevod 29, în timp ce lucra în strada Raion la un circular de tăiat lemne şi-a prins mâna stângă în pânza ferăstrăului. Nefericitul s'a ales cu toate degetele amputate şi a fost dus la spitalul Colţea.

Incendiul din strada Sft. Vineri

Eri dimineaţă s'a declarat un incendiu la expoziţia de mobile Pascu, proprietatea d-lui Iosef Wexler, din strada Sft. Vineri 15. Focul care a luat naştere dela un coş defect a cuprins acoperişul. Postul de pompieri „Radu Vodă" a localizat incendiul mai înainte ca el să ia proporţii. A ars o parte din acoperiş.

Comisar bătut de un vecin al său

Comisarul ajutor Alexandru N. Ionescu, dela circa 37 post secundar domiciliat în strada Paraschiva Marinescu, venind aseară acasă în stare de ebrietate s'a luat la ceartă şi apoi la bătae cu un vecin al său.

Rezultatul încăerărei a fost că poliţistul a fost dus la spitalul corpului de gardieni publici iar agresorul la poliţie.

Accident de muncă

Lăcătuşul Niculae Popa de 25 ani, din serviciul fabricei de cuie Goldenberg, din strada C. A. Rosetti 40, în timp ce lucra la o maşină a fost prins de cureaua de transmisiune şi aruncat cu capul de ciment.

Grav rănit el a fost dus la spitalul casei patronale Floreasca.

Dela Asociaţia generală a profesorilor din învăţământul muncitoresc

In adunarea generală a profesorilor din învăţământul muncitoresc, s'a hotărât înjghebarea unei asociaţiunui a corpului didactic din acest învăţământ cu numele de „Asociaţia generală a profesorilor din învăţământul muncitoresc". Scopul asociaţiei este de a realiza:

1. Considerarea învăţământului muncitoresc ca învăţământ de rang secundar şi ridicarea lui la nivelul celor similare din Apus spre a fi un organism viu de educaţie şi cultură în masele muncitoreşti:

2. Organizarea programatică şi legiferarea acestui învăţământ ca instrument de cultură profesională şi generală;

3. Numirea şi încadrarea profesorilor şi maeştrilor din învăţământul muncitoresc după normele de selecţiune şi capacitate prevăzute pentru membrii corpului didactic secundar;

4. Inlăturarea atmosferii de provizoriu şi căpătuială din acest învăţământ prin alcătuirea unui corp didactic pregătit, cu respectarea legii cumulului şi a principiului ca nimeni să nu deţină două slujbe.

Pentru realizarea acestui scop, asociaţia va face să apară o revistă bilunară sub titlul „Invăţământul muncitoresc", în care se vor desbate toate problemele în legătură cu acest învăţământ.

Adunarea generală a aprobat statutele Asociaţiei şi a ales următorul comitet de conducere:

Preşedinte: A. Marinescu Nour, vice preşedinte: Alexandru Buiu, secretar general: George Potra, casier: Ioan G. Năstase, membrii: inginer Alex. Roman, ing. A. Bacinski, d-ra Venera Ghiţescu, Constantin Vasilicoiu, Florea G. Bratu şi Geore Georgescu.

Comitetul va mai coopta încă un membru în prima şedinţă.

Orice informaţiuni cu privire la Asociaţie, precum şi înscrieri de membri se vor adresa d-lui George Potra, secretar general strada, Ceair No. 15, Bucureşti.

Operaţiile asupra valorilor mobiliare franceze

PARIS, 9. (Rador)8. — **După propunerea d-lui Reynaldy, ministrul Justiţiei, consiliul de miniştri a hotărât să depună Joi la Cameră un proiect de lege prin care să se interzică anumite operaţiuni asupra valorilor mobiliare autorilor de infracţiuni prejudiciabile Caselor de Economie.**

„Canonicul Coltor"

D. Iorga publică în *„Neamul Românesc"* de aseară următoarele rânduri pentru canonicul Coltor, decedat de curând:

La Blaj s'a stins trăsnit de o hemoragie cerebrală canonicul Coltor.

Intre Ardelenii tineri cari au apucat mult dorita zi a liberării nu era unul singur care să aibă, cu o viaţă de puritate absolută, atâta inteligenţă, cultură şi chibzuinţă înţeleaptă ca aceia care aşa de curând ne lasă.

La însuşirile celelalte se adăuga: o bună dispoziţie, o modestie, o politeţă, care dădeau măruntului cleric ceva din înfăţişarea Monseignorului roman când e de bună rasă şi de o educaţie deosebită.

N'a cerut nimic şi de aceia i s'a dat puţin. O clipă, numai câteva săptămâni un subsecretar de Stat de la care s'a dus, fără a trânti uşa după dânsul, — el părea menit unei mai mari, mai deosebite şi mai folositoare misiuni: aceia de a fi cândva şeful Bisericii pe care cu un neclintit devotament a servit-o.

Viaţa aceasta destul de scurtă s'a strecurat însă fără a-şi găsi momentul, fără a-şi scobori măcar în scris înţelesul. Pentru astfel de oameni aspra natură-i făcuse prea îngrijit şi dându-şi samă de greşeala ei, l-a şi rechemat repede la dânsa, cea mare, senină şi bună.

Un timişorean descoperă fotografia luminoasă

TIMIŞOARA. — Fotograful binecunoscut Iosef Szenetra din cartierul Josefin din Timişoara, a descoperit un procedeu cu totul nou pentru fotografia luminoasă. Din declaraţiile descoperitorului, invenţia nu are la bază fosforul sau aşa zisul „radium" ci este vorba de un procedeu cu totul nou. Iosef Szenetra a ajuns la această descoperire prin transfero chipie. Un portret al său a fost expus pentru a se dovedi eficacitatea invenţiunei şi care a fost executat acum nouă luni.

In intunerec fotografia apare luminată într'o culoare violetă a cărei intensitate nu s'a pierdut de nouă luni incoace.

Inventatorul a făcut cunoscut descoperirea sa străinătăţii care se interesează foarte de aproape. Până în prezent, inventatorul a primit o singură comandă şi anume o icoană.

BISCUIŢI BRIOŞI — CEREŢI PRETUTINDENI — GAGEL — FRANZELE PAINE

INDISCUTABIL PÂINEA HERDAN E CEA MAI BUNĂ

Cel mai frumos cadou pentru copii, este romanul:

FRAM URSUL POLAR de CEZAR PETRESCU

ilustrat de marele pictor N. N. TONITZA

184 pagini • 100 desene • copertă în culori • 50 lei

MICA PUBLICITATE

Anunciurile se primesc la Administrația ziarului Str. Sărindar 4 dela 8-12, 15-20 Telefon 3.40.80

Cereri de serviciu
1 Leu cuvântul

CASIERA rutinată serioasă având practică îndelungată caut post. Ziar sub **„Casieră"**. 2-34739

D-NA 30 ANI bună gospodină serioasă caut post menajeră domn sau doamnă poate avea copii merg provincie. Ziar „D 30". 1 34735

CAUT serviciu cu copii 7 ani cu leafă mică ori îngrijitoare de birou sau la domn singur. str. Crăciun 6 prin Dorobanți. 1-34768

DOMNIȘOARA cunoscând dactilografia, româna, franceza, germana, engleza, polona, și diferite lucrări de birou, caut post funcționară. Adresați ziar **„Arion"**. 31606

INGRIJITOARE la copil, studii secundare, caută post Maria Filip. Labirint 47. 39199

CAUT servici, funcționar, secretar, casier, magazioner. Am mașină scris garanție materială. Ziar „G. M.". 1-34746

MAESTRU frizer și pedicurist caută orice serviciu. Iager. Pasteur 62. 1-34752

DENTISTA practicantă tehnică și operativă, caută serviciu. Agenția Meibert, strada Uranus 73. 39200

DOMNIȘOARA cultă bună gospodină cuminte dorește conducerea menajului singură persoană bine situată 45-55 ani. prefer provincie. Ziar „81 ani". 37128

200.000 garanție caut post încredere sau orice altă combinație. Scriți ziar „Garanție 192". 39132

ȘOFEUR mecanic, rutinat, vechime 15 ani, modest, caută orice serviciu strada Ghinea (Trifoi) 17. (Șoseaua Giurgiului). 39201

ȘOFERI
1 LEU cuvântul
la MICA PUBLICITATE a ziarului nostru

DENTIST technician bucovinean practică îndelungată, la școalele străinătate, operativa technică, perfect caută post la cabinet bine introdus. Adresați ziar „Perfect 1934". 39278

FATA adventistă caută serviciu toate. Ziar U. 206. 39300

DOAMNA tânără, conduc menajul la domn singur și copii. Adresați ziar „R 100". 1-34701

CAUT post ca aviculior. București-Nord, str. Aristide Basilescu No. 65.

SORA cu diploma îngrijesc orice suferind, fac gardă noaptea, masagiuri, merg provincie, străinătate. Romeo Popescu 4 fost Frații Bercenl.

ANGAJEZ doamne, domnișoare, cu salariu fix 2000 și comision, numai din orașe provinciale. Oferte în scris, **Mihail Saizu, București, Str. Fermi 4.** 1 34745

CASIER casieriță persoană prezentabilă certificate caută întreprindere nouă. Garanție lei 100.000. salariu 5000 lunar. Ofertele căsuța poștală 155. 1 34758

Oferte de serviciu
1 Leu cuvântul

MASEUR tânăr, metodă infailibilă, discrețiune absolută, vin domiciliu. Ziar sub „Intelectual". 1 34767

CAUT post administrator, ajutor-contabil sau portar la orice instituție sau hotel. Posed: româna, franceza, germana, ungara și engleza. Am garanție morală și materială. Adresa: **Post-restante Z. Andreescu. 12345.**

PROFESOR(A) de dans, eventual scrimă, și frizeri angajez. Tănase Gheorghiu, Giulești 153. 1-34769

TECHNICIENI obținut diploma inginer, aveți interes foarte urgent legea Colegiul Inginerilor. Taxa prospectului 100. Moșilor 131, București. 8-34770

VAND ceas-brățară brilliante, blană dame Mirca, Popa Tatu 35 Dentist. 1 34689

SANIE elegantă de fier pentru doi cai, lei 8000 Mihăilescu, Christigii 12. 2-34590

SUFRAGERIE dormitor nali, studio bibliotecă, elegantă ocazie rară, călărașilor 85. 1 34616

VAND pianină, Dr Obedenaru 18 (Podul Eleferie) 1 34674

BRIGHETE Silezia pentru sobe de porcelan Loewenbach, Victoriei 128. 39434

PROPRIETARI
1 LEU cuvântul
la MICA PUBLICITATE a ziarului nostru

CUMPARAM livretele Băncii Marmorosch (din Capitală și Provincie) plătind prețul cel mai mare. Calea Victoriei 1 (Sărbătorile deschis). 5 34631

VINDEM casă nouă neloculită trei camere hall tot confortul 360 metri pătrați teren. Strada G. No. 46. Parcul Ferdinand. Adresați Imaco Bulevardul Domniței 1. 1-34605

VIOARA Amati pentru concert, vând eftin. Mircea Popa Tatu 31. 2-34737

ȘEFONIERA dublă modernă, sufragerie elegantă vând convenabil Negru Vodă 11. 39574

CUMPAR urgent mașină cusut „Singer", format birou, ocazie. „Ștefan", șos. Iancului 25. 39716

VAND casa raport nouă prăvălii, 15 apartamente pe 840 metri teren cu 64 metri fațadă cu 3 milioane peste 2 milioane datorii Dudești 11 colț Fântânari. Dă 15 la sută venit Proprietaru

DORMITOR, Herenzimmer, sufragerie modernă, tablouri diverse, vând imediat. Romană 150 parter. 39317

SUFRAGERIE, dormitor, birou, hol, cuier modern. Studio tablouri diverse vând urgent. Jules Michelet (prima dreapta). 39317

VAND urgent sufragerie, dormitor Herenzimmer, studio, lămpi. Victoriei 96, etaj. Crețulescu 2. 39744

Închirieri
1 Leu cuvântul

STUDENT, caut coleg de cameră (centru). Adresați ziar sub „Funcționar". 1-33874

OFER 1800 lei contra cameră încălzită cu pensiune. Adresați-vă la ziar sub „Funcționar". 1-33875

CAMERA mobilată la persoană liniștită sau provincial, închiriez. Franc mazonă, 7. 2-34780

DE INCHIRIAT prăvălie 4½-5 m. având și locuință Liberă chiar de acum, cu electrică. Situată pe strada 13 Septembri. No. 203 bis. 10432 1

INCHIRIEZ cameră mobilată separat, liniște, eventual pensiune, Centru, str. Sfinților 15 A.

INCHIRIEZ una până la șase camere goale, acces baie. Dorobanților 47 etaj. 4-34721

APARTAMENT mic, parter sau garsoniere, camere separate, tot confortul, str. Dr. Sergiu 21. 2 34758

CAMERA mobilată teracotă electrică separată 1200. Buzești 22 etaj, apartament mijloc. 2-34757

1000 lei (Gara de Nord) Costache Aristia 11, cameră frumos mobilată, teracotă, electrică, intrare separată. 1-34879

CHIRIAȘI
1 LEU cuvântul
la MICA PUBLICITATE a ziarului nostru

INCHIRIEZ cameră mobilată pensiune 2 persoane, eftină Str. Franzelari 26. 2 34733

CAMERA mobilată de închiriat, teracotă electrică, strada Spătarului No. 5 Armenească. 2-34732

INCHIRIEZ loc poziție comercială bun pentru depozit benzină Blănăria Popăzăi, Soarelui 3. 39539

PRAVALIE prin centru comercial strada Câmpineanu colț Sfinților lângă Hotel Simplon, de închiriat imediat. Adresați Portar Hotel Simplon, dimineața. 39701

PRAVALII noui moderne poziție comercială de închiriat convenabil. Sfinților 33. 39302

INCHIRIEZ camere mobilate, intrare separată, electrică, teracotă, Știrbey Vodă 48. 2-34704

PROFESOARA caută cameră nemobilată acces baie, aproape centru. Ziar „Engleză". 1-34734

CAMERA mobilată, cuvetă, separată închiriez prefer provincial. Dorobanților 29, vizitarea 1—4. 1-34715

CISMIGIU, 2300 cameră modestă mansardă) calorifer, pensiune completă bună, bae, telefon, liberă imediat. B-dul Elisabeta 37 ușa 1-a etaj I. 1-34649

1400 Camera mobilată 1—2 persoane, bae, eventual pensiune. Hodinoiana, str. Jules Michelet 10, prima ușă dreapta

CAMERA frumoasă separată confort, închiriez 1500, alta modestă 850 Str. Făgăraș 7 (Știrbey-Vodă). 1-34766

CAMERE mobilate, confort, bale. Prețuri convenabile. Bulevardul Maria 38, curte stânga. 2 34739

CAMERA mobilată, acces bale, închiriaza Rosenheck, strada I. G Sarta 4 etaj I prin Domniței; prânzul lei 40 (patru feluri). 39542

1200. INCHIRIEZ cameră elegant mobilată, absolut separată, confort modern, eventual loc ordonanță. Foca 34. (Cotroceni). 2 34741

CAMERA confortabilă, pensiune aleasă, bae, 1-2 persoane, (loc ordonanță). General Lahovary 4. 1-34749

INGINER tânăr caută cameră cochet mobilată la persoană singură. **La ziar „L. 203".** 1-34754

CONVERSAL închiriez cameră mobilată confort strict separat. Traian 192, scara I (Bul. Pake). 1-34708

CAMERA goală confortabilă acces bae 600 lunar. Miron Costin 34. Gara Nord. 8-34648

CAMERA mobilată, goală, electrică, teracotă, acces baie. General Angelescu 38. 1-34564

CAMERA mobilată confort preter civili sau domnișoare serioase. D-tor Leonte 32 Cotroceni. 1-34774

DEJUN excelent la familie distinsă. Bulev. Elisabeta 37 ușa II etaj I. 1-34778

GRATIS, cameră mobilată centru pentru funcționară contra conversație germana—româna. Oferte jurnal sub „discret". 1-34755

COCHETA, elegant mobilată camera intrarea strict separată. Fonterlei 10. (Mihai Vodă). 39289

CAMERA frumos mobilată confort modern eventual pensiune închiriazâ Saita 4 et. III stânga (B-dul Domniței). 1-34716

CAMERA mobilată, mare parter, absolut separată 1500. Făgăraș 7 (Știrbei-Vodă). 1-34710

INCHIRIEZ mobilat două camere cu bucătărie eventual una, electrică, teracotă, Fonterlei 14. 2-34556

INCHIRIEZ cameră mobilată ultraconfort strada Constantin Nacu 12 etaj I stânga lângă statuia Rosetti. 39719

TANARA pereche găsește cameră mobilată, spațioasă luminoasă imobil modern, pensiune excelentă. Paleologu 7. III. ascensor. 39722

DIVERSE
1 leu cuvântul

NUMAI bombonele Mentha mol „Egger", vindecă tusea și răgușeala. Cutia 15 lei.

ATENȚIUNE! Drogueria „Sfântul Gheorghe" cea mai eftină sursă pentru specialității. 4-34781

LECȚIUNI și MEDITAȚII
1 leu cuvântul

TIMPUL ESTE BANI! Nu-l pierdeți zadarnic! ASIGURAȚI-VA EXISTENȚA! Numai în patru săptămâni absolut **ORICE PERSOANA**, indiferent vârsta sau cultura, poate învăța Stenodactylografia", corespondența comercială și lucrările de biurou, obținând certificat de absolvire. „Școala Centrală", strada Academiei 28. Inscrierile zilnic. Cereți astăzi prospectul gratuit.

DOMNIȘOARA predă conștiincios: germana, franceza, polona, engleza, foarte convenabil. Adresați ziar **„Arcadia".** 28305

STUDENT, învățător, meditează conștiincios curs primar. La ziar sub „student-învățător". 1-34776

CASATORII
1 leu cuvântul

CASATORII urgente mijlocesc în toată țara, numai partide situate. **Maria** General Ipătescu 22 A etaj prin Calea Moșilor

TANAR caricaturist român fost profesor făcut studiile străinătate dorește căsătorie doamnă sau domnișoară bogată. Ziar „Dan". 4-34731

Corespondențe
1 Leu cuvântul

PISULE aștept poste restant pentru vedea real situația. Regret imposibilitatea revederei cred vei îndrepta lucrurile. 1-34775

PREZENTA ta aci a fost un vis prea frumos dar cu o prea tristă deșteptare. Mi-e dor de tine mai mult ca ori când. Ridică scrisoarea și răspunde pe adresa strată. Îmbrățișeri pline de dragoste și dor nespus. Mami.

SUNA. Sâmbătă la ora trei sigur. Soarele. 1-34779

PRIZERIA Helena. Regală 20 curte, coafat 25, manicură 20, tuns 15, ras 10, vopsit 150, ventuze servit domiciliu. Bacșișul desființat. 1-34782

GEORGE. mulțumesc. Pousi. 1-34383

VREMEA. Viforul a lăsat în urma sa o ceață deasă prin cari trebuie umblat prudent. Primăvara. 1-34783

Citiți FRAM (URSUL POLAR) de CEZAR PETRESCU

ȘOFERI
1 LEU cuvântul
la MICA PUBLICITATE a ziarului nostru

TABLOURI
splendide, pictori cunoscuți cu reputație, vând cu prețuri extrem de reduse mai convenabil ca oriunde, concurență mare aceea cea mai eftină. Vizitați spre convingere
Vizibil zilnic numai între 3—5 duminica, sărbători toată ziua str. Vasile Lascar 5 (prin Labirint tramvai 16 (stația Tabacu)

AUR. Bijuterii. Ceasornice uzate cumpăr prețuri mari Ceasornicaria Belvedere 34405

AUTOMOBILIȘTI. Cauciucuri și accesorii cumpărați eftin. **STANCIULESCU, VICORIEI 132.**

FILTRU, 18 pungi curătoare, pâlnie tub acid, manometru, serpentină bere, vând. Dionisie Fotino 20 (Dorobanților). 1-34777

CUMPAR casă trei camere, dependințe, confort, oferte căsuța poștală 31. 1-34778

CAUTAM cutii pentru cremă diferite mărimi **Zaharia Lackner. Rădăuți-Bucovina.** 37125

A încercat să treacă Nistru în mod clandestin

TIGHINA 9. — Eri noapte, individul Eseduov Boris, în vârstă de 29 ani, originar din com. Bulboaca, voind să treacă Nistrul, pe furiș, pe la punctul Varnița, a fost zărit de grănicerii noștri, cari l-au predat companiei de grăniceri din Tighina.

El fusese de curând liberat din închisoare, unde ispășise cinci ani.

Un castel pentru Marele Voevod Mihai la Galda de Jos-Alba

AIUD. — Zilele trecute, delegația consiliului județean Alba a hotărât cumpărarea castelului dela Galda de jos-Alba al contelui Kemeny.

După câte suntem informați, dacă castelul va fi cumpărat, el va fi donat Marelui Voevod Mihai.

S'au jefuit patru biserici în jud. Bălți

SCULENI. — Patru biserici din regiunea Sculenilor au fost sparte fără ca autorii acestor mârșăvii să fie identificați până în prezent. Prima spargere s'a comis în biserica Petrești unde răufăcătorii au murdărit vestmintele preoțești și au distrus toate sfeșnicile, icoanele după care au scos „Sf. Aer" care deasemenea a fost profanat. Apoi s'a spart „cutia milei" de unde s'a furat suma de 2900 lei. Tot în acea noapte a fost jefuită și profanată biserica din Florești, unde deasemenea s'au murdărît hainele sfinte și s'au distrus icoanele. S'a furat din „cutia milei" suma de 850 lei și aurul de pe icoanele scumpe. Din bisericile din Blândești și Bucumeni s'au furat argintăriile și s'au furat banii din cutiile mi'elor".

Biserica Sf. Nicolae din Sculeni sub conducerea inimosului parohi preot Gh. Leovanu a scăpat neatinsă, fiind păzită noaptea de un gardian special.

Șefii de post din comunele respective se străduesc să descopere pe răufătorii.

Un duel la Brașov

BRAȘOV 9. — În urma unui incident survenit între d-nii lt. Suflețel Grigore și Perlmann director de fabrică, a avut loc astăzi la amiază o ieșire pe teren.

Arma aleasă a fost spada.

D. Perlmann care a fost rănit la brațul și mâna dreaptă a fost pansat de d. dr. Bolognea.

Adversarii s'au împăcat pe teren.

Condamnarea unui secretar de primărie, escroc

BRAILA, 9. — Ne-am ocupat la timp de reclamația depusă la parchetul local, de către comerciantul de cereale Ilie Grossu, din com. Iancа.

Acesta arată că a fost escrocat cu suma de 45 mii lei, de către tânărul Ionel Avasiței, secretarul primăriei din com. Târlele Filiu.

Necinstitul funcționar se folosise în acest scop, de o scrisoare falsă, încasând bani în contul învățătorului Gheorghe Trandafir, din com. Târlele Filiu, care urma să dea comerciantului, în schimb, o cantitate de cereale.

După această ispravă, Ionel Avasiței, care e originar din com. Stănilești (Fălciu) a dispărut fără urme.

Jandarmii cercetând reclamația cerealistului, au mai descoperit și alte isprăvi în sarcina secretarului comunal.

Astfel, s'a stabilit că folosindu-se tot de scrisori plăsmuite, a mai escrocat și alte persoane din diferite comuni învecinate.

Deasemeni, el a de'apidat suma de 40 mii lei dela primăria unde funcționa în calitate de casier.

Toate investigațiile întreprinse de autorități, pentru prinderea escrocului au fost zadarnice.

In cele din urmă, în baza actelor dresate de jandarmi, parchetul a deschis acțiune publică contra lui Ionel Avasiței, pentru fa's și escherie.

Procesul fostului secretar, a venit eri spre judecare în fata tribunalului local secția I-a.

După scurte desbateri, în baza rechizitoriului procurorului, tribunalul a condamnat pe escroc la 6 luni și o zi închisoare, obligându-totodată să plătească victimelor sumele frustate.

Situația sumară a Băncii Elveției

Situația sumară a Băncii Naționale Elvețiene arată pe ziua de 30 Decembrie următoarele cifre (în mii de franci):

Incasso-aur 1.968.070.

disponibil de aur în străinătate 17.192;

bancnote în circulație 1.599.518;

angajamente la vedere 684.802;

acoperirea în aur și devize 91 la sută.

Un Allain Gerbault al șoselelor românești

Antrenamentul locotenentului Machedon, recordman mondial de călărie

Pentruce anume, atunci când Axioti a reușit să dea mai mulți pumni decât a primit, telefoanele intră în acțiune; când cutare tetușcană a executat o frumoasă figură de patinaj sbârnâie telegraful, sau când, de pildă, dacă Motoroiu dela Venus a mar cat un goal, zburdă galeriile?...

Se spune atunci că „o mare performanță a fost stabilită, care va rămâne neștearsă în istoria sportului respectiv"...

Și totuși, sunt elemente ale căror isprăvi, deși de o excepțională valoare, — performanțe din acelea cari îi situează deadreptul în fruntea domeniului în care activează, — trec totuși, aproape neobservate...

Despre locotenentul C. Machedon, cavalerist cu sufletul și artilerist cu petlițele vestonului, iscusit ofițer din divizionul 4 artilerie călărească, s'a scris prea puțin în raport cu realizările sale.

Am anunțat la timpul său, că harnicul ofițer a întreprins un raid de călărie, reușind una dintre cele mai splendide performanțe ca militar și ca sportiv: A STABILIT NOUL RECORD MONDIAL DE DURATA ÎNTR'UN TIMP CU MULT SUPERIOR CELUI PRECEDENT

Dar isprava locotenentului Machedon nu sfârșește aci.

El a realizat primul circuit al țării, celace, firește, nu face decât să-i asigure încă o tresă pe epoletul meritelor sale.

E interesant deci, acum, după ce am amintit cine este locotenentul C. Machedon, — prea puțin cunoscut la noi, pentrucă nu-i nici centru-half în vreun club de divizie națională, n'a apărut în vreun ring, în compania unui boxeur mulatru, și nici măcar nu știe ungurește... să arătăm cum s'a pregătit pentru raidul care avea să aducă țării un titlu și o proprietate pe care numai tenacitatea sa a reușit să i-l asigure.

*

In vacanța Paștilor ideia întreprinderii raidului, a pus foc mai mult stăpânire pe locotenetul Machedon.

Posibilitățile calului, — iapa Pussa, născută la 1927 — îl făceau să creadă tot mai mult în realizarea lui.

Și atunci, odată planul alcătuit, a început antrenamentul.

Antrenamentul a cunoscut trei faze:

cea premergătoare adevăratei pregătiri;

cea decisivă, și

cea pentru desăvârșirea formei calului.

Prima fază a continuat din Aprilie până în August. In tot acest timp, și, firește în mod progresiv, iapa a fost încălecată în fiecare zi, câte patru ore, în teren variat. Ajunsese ca la sfârșitul primei perioade de antrenament, să realizeze media orară de 9 km., revenind neobosită în stânoagă.

In August, calul a fost, în repaus complect, despotcovită.

Era însă zilnic plimbat, descălecat, în alură de pas, câte o oră.

Odată cu începutul lunii Septembrie, antrenamentul a fost reluat, intrând în cea de a doua fază.

Calul a fost încălecat zilnic, tot câte 4 ore, pe teren variat, dar pe distanțe succesiv majorate.

Această perioadă a durat până la 1 Octombrie.

Plecând în manevre, în Fălciu, locotenentul Machedon a efectuat drumul, cu divizionul, parcurgând cei 580 km. în 11 zile, timp în care se cuprind și popasurile făcute cu trupa.

E interesant de reținut că în satele unde sfârșeau etapele, locotenentul Machedon continua, poposind cu câte 10—15 km. — în mod progresiv — mai departe de restul divizionului.

La înapoiere, lt. Machedon s'a convins că iapa se prezintă în condițiuni admirabile ca formă și felul de a acumula hrana.

De aci, începe ultima fază în desăvârșirea formei calului, care avea să-i fie tovarăș în raid.

Locotenetul brăilean, parcurgea zilnic câte 10 km., în alura: 1 km. pas, 2 km. trap.

„Succesiv, apoi, și la interval de câte patru zile, — spune lt. Machedon — măream distanța parcursului, cu câte cinci kilometri, astfel că în ultima săptămână de antrenament, premergătoare startului, am calculat în așa fel kilometrajul, încât realizam 64 km. pe zi, cu o medie orară de 12 km.".

„Am încheiat antrenamentul, la 26 Octombrie — convins în posibilitățile de rezistență ale calului meu, în care speram, — și am reușit, — să împart recordul lumii".

Locot. Machedon

Ce a urmat, se știe.

Locotenentul C. Machedon și-a îndeplinit formalitățile de plecare, și a reușit în întreprinderea lui.

Celace nu rețin mulți, e că raidul a fost efectuat pe un timp și în condițiuni din cele mai grele și că, mai ales, el a fost făcut „de unul singur".

*

Am redat, mai sus, antrenamentul urmat de călăreț și calul său, pentru că antrenamentul este cheia oricărui succes.

Locotenentul Machedon are și meritul de a fi fost clar văzător, reușind o pregătire care i-a desăvârșit performanța.

E surprinzător poate, că în fruntea acestor rânduri, amintim de Allain Gerbault, francezul care n'are nimic comun cu sporturile equestre.

Urmărind încă performanța locotenentului Machedon, îl vedem cutreerând singur șoselele noastre, pe un timp când între el și cer, nici ciorile nu mai erau de găsit, în zile fără soare și amiază, pe drumuri la al căror sfârșit n'a ajuns decât datorită tenacității cu care a știut să-și galvanizeze iscusința.

Iată dece, acum, după atâta vreme, Allain Gerbault, plecat atunci în jurul lumii, cu mâinile pe odgoanele pânzelor luntrii sale, ne reapare în uniforma ofițerului brăilean în ale cărui mâini, dârlogii iepei „Pussa", au fost atât de măestru conduși pe drumul supremei izbânzi...

V. Firoiu

Reducerea salariilor în Statele-Unite

WASHINGTON, 9. (Rador). — Președintele Roosevelt a dat dispoziții să se mențină și în semestrul viitor reducerea de 15 la sută asupra salariilor funcționarilor federali.

Dela Facultatea de drept

Inscrierile la examenele de licență și doctorat, sesiunea Ianuarie 1934 se vor primi dela **15—20 Ianuarie inclusiv) între orele 10—12 dim. și 4—6 p. m.**

Taxele de examen, bibliotecă și Institute pe anul școlar 1933 934 se vor achita la Casieria Facultății în acelaș termen între orele 8—10 dim. și 3—6 p. m. contra chitanță, în ordine alfabetică și anume:

Literile A B C la 15 Ianuarie.

Literile D E F G la 16 Ianuarie.

Literile H I J D M la 17 Ianuarie.

Literile N O P la 18 Ianuarie.

Literile R S Ș la 19 Ianuarie.

Literile T F U V Z la 20 Ianuarie.

Taxa anuală de inscriere în Universitate, de lei 500, se achită **la casieria rectoratului Universității, contra chitanță care apoi va fi prezentată la secretariatul facultății pentru inscriere.**

Declarațiunea de inscriere la examen va fi făcută de candidat pe formularul imprimat care va fi primit dela secretariat, în care se va trece cât mai citeț: numele și pronumele studentului, No. matricol, cu anul școlar de inscriere, numerile chitanțelor de plata taxelor școlare, examenul ce-l depune dacă este integral sau corigență și anume materiale, secția, etc.

Odată cu declarațiunea de inscriere va prezenta la Secretariat: cartea de student, caetul de frequentarea cursurilor, carnetul de frequentarea Institutelor, recipisele de plata taxelor respective inclusiv cele pe anii trecuți, cum și chitanța eliberată de rectoratul **Universității pentru achitarea taxei universitare de lei 500 anual**, cari vor fi înapoiate studentului după verificarea lor împreună cu cuponul detașat din formular ca dovada a inscrierii la examen.

Cereri pentru inscrieri provizorii la examen nu se admit sub nici un motiv (art. 19 din regulament).

Un important consiliu de miniştri

Ce proecte de legi se vor prezenta Parlamentului

Un important consiliu de miniştri s'a ţinut eri dimineaţa sub preşedinţia d-lui G. Tatarăscu, şeful guvernului.

Primul ministru a arătat greaua răspundere ce şi-a asumat în momentele de faţă, de a lua conducerea guvernului. Speră, că dat fiind concursul ce i-a fost asigurat din partea tuturor fruntaşilor partidului va putea să ducă la bun sfârşit misiunea ce i-a fost încredinţată de Suveran

PROIECTELE CE SE VOR AVEA ÎN PARLAMENT

S'a luat apoi în discuţie programul legislativ pe care partidul liberal îl va prezinta Corpurilor legiuitoare.

In vederea alcătuirei acestor proecte se vor institui la fiecare departament comisiuni cari vor elabora anteproectele şi cari apoi vor fi puse în discuţia consiliului de miniştri cari le va da forma lor definitivă.

Cel mai important proect de lege este acel al conversiunei datoriilor agricole şi urbane.

In acest scop preşedintele consiliului a instituit o comisiune compusă din d-nii Dinu Brătianu şeful partidului, Victor Slăvescu, ministrul finanţelor, Victor Antonescu, ministrul justiţiei, G. Panaitescu, directorul Creditului funciar urban, V. Sassu, N. Otetelescu şi M. Oromolu.

Această comisiune îşi va începe lucrările astăzi după amiază la ministerul de finanţe. La discuţie va lua parte şi primul ministru d. G. Tătărăscu. Deasemeni s'a mai stabilit următoarele proecte ce urmează a fi alcătuite:

a) Degrevările fiscale.

b) Modificarea legii contribuţiunilor.

c) Impozitul pe taxa de consumaţiune.

d) Stabilirea unor noui raporturi între contribuabili şi stat, prin înlăturarea inchiziţiei fiscale, adica modificarea legii votata de parlamentul trecut.

e) Desfiinţarea regiilor autonome dovedite ca inutile.

f) Legea pentru apărarea Statului.

g) Legea pentru normalizarea raporturilor dintre proprietari şi cârciumari.

h) Reducerea Camerelor profesionale.

IN ŢARA E LINIŞTE

Consiliul a luat apoi cunoştinţă de raportul făcut de d. I. Inculeţ ministrul de interne, care a arătat starea de spirit care domneşte în întreaga ţară. D. Inculeţ a constatat ca în toată ţara domneşte o încredere deplină în măsurile luate de guvern.

Noui masuri luate impotriva hitleriştilor austriaci

VIENA, 9. (Rador). — Consiliul de miniştri a ţinut eri seară o şedinţă extraordinara, în cursul căreia a aprobat măsurile necesare pentru combaterea nouei campanii de agitaţie şi terorism organizata sistematic, în ultimul timp, de naţional-socialişti.

*

VIENA 9 (Rador). — Consiliul de miniştri a hotărât măsuri din cele mai severe impotriva naţional-socialiştilor.

Intr'un manifest către popor, guvernul arată ca acţiunea sa de apărare dusă cu blândeţe, şi numeroasele acte de graţiere, au avut ca rezultat o întărire a propagandei naţional-socialiste. Astfel numai în ultimele zile s'au produs 140 atentate cu explozibile. Guvernul este hotărât să întrebuinţeze acum mijloacele cele mai severe pentru a pune capat acestor crime.

Detaşamente puternice de poliţie auxiliară au fost concentrate pentru a coopera cu poliţia şi jandarmeria la reprimarea tuturor incercărilor naţional-socialiste.

Sinuciderea din Capitală

Un dement îşi unge vestmintele cu gaz şi-şi dă foc

Pensionarul Alexandru Ştefaniţă, fiind suferind în ultimul hal de nervi fusese internat la spitalul Pantelimon.

Eri dimineaţa suferindul fiind apucat de un puternic acces de nervi s'a dus în closet şi ungându-şi hainele cu gaz şi-a dat foc. Paznicul spitalului văzând uşa closetului cuprinsă de flacări a dat alarma. Personalul spitalului a reuşit să stingă focul.

Cand focul a fost stins, în closet a fost gasit cadavrul complect carbonizat al sinucigaşului.

Cadavrul a fost dus la morgă

Greva studenţilor din Debreţin

BUDAPESTA, 9. (Rador). — Studenţii universităţii din Debreţin au declarat greva, refuzând să se inscrie pentru cel de al doilea semestru de studii.

Conducătorii greviştilor cer guvernului să aplice cu stricteţă „numerus clausus" impotriva studenţilor evrei.

Există temeri că s'ar putea produce noi tulburări.

Activitatea pe piaţa cauciucului

In ultima vreme s'au arătat tendinţe puternice de organizare a pieţii mondiale de cauciuc. O conferinţa internaţională întrunită la Batavia şi la care au luat parte şi delegaţii plantatorilor europeni din Indiile Olandeze, a discutat problema restrângerii productiei de cauciuc.

Activitatea comercială e înrâurită de aceste tendinţe. Din Singapore s'au expediat recent peste 26.000 galoane „latex" cauciuc sub formă lichidă, cuprinzând 60 la suta cauciuc curat, de provenienţă din plantaţiunile Dunlop.

Prin faptul că cauciucul e mult mai căutat sub forma aceasta brută, decât în fâşii, se prevede o urcare a cererii.

Totalul exploatărilor concernelor cu primele 11 luni ale anului s'au cifrat la 231.003 tone, faţă de 226.689 tone în aceeaş perioada a anului 1932.

In legătură cu discuţiunile urmate la Batavia, s'a inregistrat o urcare a acţiunilor intreprinderilor interesate în exploatările de cauciuc la bursa din Londra, cererile fiind în continuă creştere.

Sancţiuni pentru profesorii universitari cari nu ţin cursuri

D. I. Vlădescu, conferenţiar la facultatea de litere din Capitală, în urma hotărârii Comisiei disciplinare instituită de consiliul profesoral al facultăţii, a fost pedepsit de ministerul instrucţiunii publice, cu suspendarea pe timp de 2 luni cu pierderea salariului, pentru motivul că n'a ţinut curs timp de 2 luni.

Acesta este primul caz de sancţionare de acest fel, aplicată unui membru al corpului didactic universitar.

Moartea pianistului Szanto

BUDAPESTA 9 (Rador). — Compozitorul şi virtuosul pianist Theodor Szanto a murit azi în vârstă de 57 ani.

Inarmarea navală a Statelor-Unite

WASHINGTON, 9. (Rador). — D. Vinson, preşedintele comisiunii de marină a Camerei Reprezentanţilor, a depus pe biroul Camerei un proiect de lege prin care preşedintele Roosevelt este autorizat să construiască toate vasele de războiu de care Statele Unite au nevoie pentru a atinge limita maximă de înarmări navale, prevăzută prin tratatele navale în vigoare.

Informaţiuni

Incepând cu acest număr ziarul nostru intră în al 7-lea an de apariţie.

Domnii corespondenţi ai ziarului din intreaga ţara sunt rugaţi sa expedieze urgent redacţiunii noastre *carnetele de legitimare* expirate, — pentru preschimbare, — şi *compturile de spese* trimestriale, pentru imediata lor ordonanţare prin depozitari.

Corespondenţii cari nu vor trimite până la 10 Ianuarie aceste acte vor fi consideraţi plecaţi din localitate sau *demisionaţi*.

Ministerul Instrucţiunii a convocat pentru Sâmbătă 13 Ianuarie, ora 10 a. m. la Casa Şcoalelor pe toţi subrevizorii şcolari judeţeni, inspectorii şcolari primari, inspectorii generali primari şi inspectorii şefi ai regiunilor.

Ministerul armatei, a aprobat demisia din cadrele active ale armatei, administratorului-căpitan Şerbănescu Alexandru, repartizându-l ca ofiţer de rezervă.

Locotenentul în rezervă Pitrop Manea şi sublocotenentul în rezervă Filon C. Iorgu, sunt trecuţi în retragere pentru infirmităţi incompatibile cu serviciul militar şi contractate în afară de serviciu.

Locotenenţii Jitianu Gheorghe, Căciulă Nicolae şi sublocotenentul Petre I. Ioan, aflaţi în disponibilitate pentru absenţe de boală sunt rechemaţi în activitate.

Ministerul apărării naţionale, a prelungit încă cu două luni, disponibilitatea specială acordată sublocotenentului aviator Abeles Constantin, menţinându-l detaşat la şc. de pilotaj „Mircea Cantacuzino" a aviaţiei civile.

S'au mai înfiinţat următoarele noi posturi de învăţători: 25 în judeţul Baia şi 7 în judeţul Prahova.

D. subsecretar de stat d. Manolescu Strunga a dat dispoziţii tuturor serviciilor agricole din ţară să înteţească şi să înainteze ministerului de agricultură noile tablouri necesare definitivării lucrărilor de reformă agrară.

Eri după amiază a avut loc la ministerul muncii o conferinţă pentru încheerea unui contract colectiv între direcţia C. A. M. şi lucratorii acestei instituţii.

Conferinţa a fost preşidată de d. ing. St. Cunescu directorul general al muncii. Din partea C. A. M.-nului au fost d-nii ing. inspector general Drăgănescu şi avocat Huber, iar delegaţii muncitorilor au fost d-nii E. Gnerman şi Mihăilă.

D. dr. C. Angelescu ministrul Instrucţiunii, a hotărât ca d. Stoleru, fost director la şcoala de băeţi No. 31 din Capitală şi înlocuit în ultimul timp cu d. Gr. Popescu, să fie reintegrat ca director al acelei şcoale.

Domnişoarele şi domnii studenţi ai Academiei comerciale din Bucureşti sunt invitaţi de domnul rector, în ziua de Joi 11 crt., ora 12 a. m. în Amfiteatrul I spre a le face diferite comunicări.

CHIŞINAU, 9. — La Mitropolie a avut loc o consfătuire la care au luat parte: Mitropolitul Gurie, d-nii Pan. Halippa, Cristi, Bârliba, etc., pentru a se hotărî asupra funcţionării facultăţei agronomice la Chişinău.

S'a hotărît ca o delegaţie în frunte cu Mitropolitul Gurie să se prezinte ministerului instrucţiunei ca să ceară urgenta soluţionare a acestei chestiuni.

Eri o delegaţie compusă din d-nii Gălăţescu preşedinte, Marius Constantinescu vice-preşedinte şi Horten zîu Gancevici secretar general al studenţilor în medicină, s'a prezentat din partea Societăţii studenţilor în medicină d-lui ministru Angelescu, înmânându-i un memoriu cu dolianţele medicinişilor. D. ministru, găsind întemeiate cererile medicinişilor, i-a invitat pe delegaţi la domnia-sa acasă spre a discuta mai amplu asupra chestiunilor astăzi la ora 9.30 spre a se ajunge la cele mai bune soluţii.

Banca Naţională a României aduce la cunoştinţa generală că termenul pentru preschimbarea biletelor de 1000 lei tip vechi, care expiră la 31 Ianuarie 1934, a fost prelungit până la 1 Martie 1934.

Posesorii acestor bilete vor continua să se prezinte pentru preschimbare la sediul Băncii din Bucureşti, serviciul de schimb, strada Eugen Carada colţ cu str. Băncii Naţionale şi la toate Sucursalele şi Agenţiile sale din provincie.

Cercul inginerilor de căi ferate va ţine şedinţă Joi 11 crt. ora 21 în localul societăţii Politechnice din România, Bucureşti, calea Victoriei 118 etaj I, sub preşedinţia d-lui director general C. F. R. Cezar Mereută.

D. inginer D. Ladani, va expune chestiunea sudării şinelor la calea ferată.

Domnul profesor A. Bolvin dela Facultatea de Medicină din Bucureşti, va ţine o serie de conferinţe publice tratând despre diferite subiecte de actualitate în domeniul chimiei fizice biologice şi a chimiei biologice.

Aceste conferinţe vor începe în ziua de Luni 22 Ianuarie 1934, dela ora 18—19 şi vor urma regulat în fiecare Luni şi Vineri, în biblioteca Institutului „Dr. I. Cantacuzino", unde s'a afişat programul detaliat.

Prietenii Istoriei Literare ţin şedinţă Joi 11 Ianuarie a. c. orele 5 p. m. în sala de bibliotecă a liceului Mihai Viteazul, b-dul Pache 74.

Vor vorbi d-nii: Ioan Georgescu despre **Tiparniţa dela Blaj**. C-tin Fărăscu despre **Un apostol al naţionalismului în Banat (D. Tinchideal).**

ROMA 9 (Rador). — Azi este aniversarea morţii Regelui Victor Emanuel II. Cu acest prilej a avut loc o solemnitate la Panteon.

BELGRAD, 9. (Rador). — Ministrul Afacerilor Străine, d. Jevtici, a sosit azi dimineaţă la Zagreb.

PARIS 9 (Rador). — Hidroavionul francez „Croix du Sud", care se află la Natal, a plecat în zbor spre Rio de Janeiro.

PERNAMBUCO 9 (Rador). — Hidroavionul „Croix du Sud" a plecat dela Natal spre Rio de Janeiro, azi dimineaţă la ora 7 şi 40 (ora locală).

Membrii sindicatului alimentar s'au întrunit aseară în şedinţă de comitet. Au luat cuvântul d-nii Jean Niculescu, Gh. Manolescu şi Nae Butnaru în legătură cu ultimele măsuri luate de autorităţi pentru funcţionarea localurilor de consumaţie.

Serviciul de protecţia plantelor din ministerul agriculturii face cunoscut că, în virtutea prescripţiunilor fitosanitare astăzi în vigoare, exportul plantelor, părţi de plante, tuberculi, fructe, în Polonia nu se poate face decât în baza certificatelor fitosanitare dovedind perfecta lor sănătate.

Un discurs al senatorului Borah

Impotriva politicei de izolare.-Mişcările extremiste

NEW-YORK 9 (Rador). — Senatorul Borah a vorbit eri în faţa consiliului de politică externă.

In discursul său d. Borah a dat definiţia izolării Statelor Unite, a-

rătând că această izolare este în realitate o acţiune pornită dintr'o judecată liberă şi independentă.

Statele Unite, a adăugat d-sa, nu au fost niciodată partizanele izolării în domeniul comercial şi din nefericire nici în domeniul financiar şi acel al activităţilor umanitare, ci numai în chestiunile politice. Ele au fost pentru izolare în chestiunile politice şi d. Borah speră că Statele Unite vor continua să rămână totdeauna credincioase acestui principiu.

Senatorul Borah a cerut conducătorilor politicei americane să nu părăsească politica de desinteresare faţă de controversele europene şi sa recomande mai de grabă un patriotism mai intens americanilor. Oratorul a pledat apoi în favoarea libertăţii de acţiune a guvernului.

Fără a numi o ţară oarecare, senatorul Borah a atacat cu violenţă recenta mişcare politică cu tendinţe hitleriste, arătând că această politică urmăreşte distrugerea ultimelor rămăşiţe ale libertăţii individuale, în profitul menţinerii unei guvernări personale.

Oratorul s'a ridicat împotriva trimeterei la închisoare şi a supunerei la diferite torturi a celor de altă rasă, religie sau opinii politice.

Nu avem nevoe să ne inspăimântăm, a terminat d. Borah, dar nici nu putem să rămânem indiferenţi faţă de atare acţiuni.

Ziarele apărute azi dimineaţă au subliniat pasagiul din discursul senatorului Borah, arătând că oratorul a înţeles să critice cele ce se petrec în Germania.

Ministrul de finanţe la Curtea de Conturi

Eri după amiază la orele 18 d. ministru de finanţe Victor Slăvescu a vizitat Inalta Curte de Conturi. D-sa a fost primit în sala de şedinţe a secţiunilor unite de d. prim-preşedinte G. Alesseanu înconjurat de membrii Curţii ai Parchetului general, precum şi de corpul consilierilor controlori convocat, în mod special şi al referendarilor.

Se incearcă din nou readucerea Germaniei la conferinţa dezarmării

LONDRA, 9 (Tel. part.). — Din surse autorizate se anunţă, că la

D. HITLER

sesiunea Consiliului Ligii Naţiunilor ce se deschide în ziua de 15 ianuarie, reprezentanţii Marei Britanii, Franţei, Italiei, Statelor Unite şi în caz de nevoie încă a doua state vor examina problema dezarmării în lumina negocierilor directe dintre Franţa şi Germania şi concluziunilor, la care au ajuns d. Mussolini şi Sir John Simon în decursul vizitei ministrului britanic de externe la Roma. La aceasta consfătuire se va incerca a se ajunge la o înţelegere colectivă, care în a numită masură ar putea satisface revendicările germane pentru a obţine consimţământul Germaniei de a se reintoarce la conferinţa dezarmării.

Evident, că pentru realizarea acestui plan trebue ca Franţa sa nu de acord a adera la suszisul plan după ce va consimţi la sacrificii noui în favoarea Germaniei.

Răspunsul ce va da Germania memorandului francez

BERLIN 9 (Rador). — Oficiosul „Deutsch Diplomatisch Politische Correspondez" declară că trebue să se aştepte că răspunsul german la memoriul francez nu va putea să fie remis guvernului francez decât după un termen destul de lung, dată fiind importanţa politică şi technică a acestui document, care are nevoe de o cercetare aprofundată.

Ziarul continuă astfel: „Germania stăruie să fie convinsă că negocierile directe între ţările interesate oferă mai multe şanse de succes decât metoda dela Geneva". Se crede că guvernul Reichului va adresa guvernului francez un nou chestionar destinat să determine precizarea cuprinsului exact al propunerilor franceze.

*

BERLIN, 9. (Tel. part.). — Răspunsul german la memorandul francez va fi remis zilele apropiate. Cancelarul Hitler impreună cu ministrul de externe baronul von Neurath lucrează pentru a stabili un text definitiv al răspunsului.

In linii generale răspunsul german insistă din nou asupra egalităţii drepturilor germane în privinţa înarmării.

Germania nu poate accepta reintoarcerea la Liga Naţiunilor până în momentul, când în deliberarea Ligii nu va fi pusă chestiunea revizuirii clauzelor teritoriale ale tratatului din Versailles.

Germania este gata să semneze pacte de neagresiunea reciprocă cu toţi vecinii săi numai în cazul când aceste pacte vor inlocui în întregime tratatul din Locarno şi dacă în el se va introduce o clauză specială, vizând modificarea articolelor 42 şi 43 ale tratatului din Versailles.

Germania cere deasemeni dreptul de a întreţine în zona demilitarizată a Rhinului garnizoane şi organizaţiuni paramilitare pentru apărarea acestei zone.

Germania se opune şi contra propunerilor franceze în privinţa artileriei grele şi forţelor aeriene.

Răspunsul Germaniei va fi înmânat ambasadorului francez François Poncet în decursul săptămânei viitoare.

Dolarul va fi stabilizat până în trei luni

WASHINGTON, 9 (Rador). — In cercurile bine informate domneşte sentimentul că dollarul va fi stabilizat cât mai curând şi cu siguranţă înainte de trei luni.

Tezaurul american trebuie să facă un imprumut de 10 miliarde dolari, înainte de 30 Iunie şi operaţii de asemenea proporţii nu pot fi făcute la un procent satisfăcător, decât dacă valoarea dolarului nu mai este supusă la ample fluctuaţii şi bursa valorilor îşi regăseşte condiţiile normale.

In mesagiul trimis conferinţei economice mondiale dela Londra, preşedintele Roosevelt a declarat că stabilizarea nu este posibilă actualmente, deoarece anumite ţări sunt copleşite de o situaţie internă tulbure.

Totuşi, împrejurările în curs fac din ce în ce mai simţită nevoia unei stabilizări a monedei.

Comitetul naţional al partidului republican publică un manifest prin care declară că politica guvernului va provoca în mod inevitabil deslănţuirea unei inflaţii necontrolate. Singurul mijloc pentru restaurarea prosperităţii Statelor Unite, scrie manifestul este de a se reveni la politica de economii făcută de d. Coolidge, fostul preşedinte al Statelor Unite. Imprumutul de zece milioane dolari care urmează să fie lansat inainte de 30 Iunie, nu va putea să reuşească decât dacă dolarul nu va mai fi supus la fluctuaţii prea mari.

Deocamdată, nu se ştie care va fi coeficientul de stabilizare eventuală şi nici dacă d. Roosevelt rămâne credincios doctrinei dolarului controlat sau dacă înţelege să revină la etalonul aur.

Partidul republican american impotriva politicei lui Roosevelt

WASHINGTON 9 (Rador). — Partidul republican socoteşte că politica budgetară dusă de d. Roosevelt tinde la o inflaţie nelimitată şi deci la complecta ruină a ţării.

Parafarea acordului comercial franco-sovietic

PARIS, 9. (Rador). — Acordul comercial franco-sovietic va fi parafat mâine la ora 17 la ministerul comerţului, iar poimâine acordul va fi semnat la ministerul Afacerilor străine.

Dela Camera de munca din Capitala

Conferinţa cu d-nii inspectori ai muncii

Comitetul de direcţie al Camerei de muncă a ţinut ascară, la orele 5, şedinţă sub preşedinţia d-lui senator Al. Samoil.

S'a luat în discuţie memoriu şoferilor profesionişti cari se plâng că au luat fiinţă în Bucureşti, o mulţime de aşa zise şcoli de şoferi, cari în schimbul câtorva mii de lei fabrică sute de şoferi. S'a numit o comisiune care să studieze această chestiune, după aceia secţiunile să-şi dea avizul pentru a se putea lua o hotărîre.

S'a dat apoi o decizie pentru a se continua inscrierea în liste a alegătorilor Camerei de muncă.

După aceia au luat cuvântul d-nii G. Sorescu, inspector general I. Ghinba, Nicu Petrescu, Al. Samoil, Gh. Georgescu Scăraru N. T. Silvestru, I. Ionescu, etc. cari au vorbit despre controlul meseriilor şi inspecţia muncii, faţă de modul în care Camera înţelege organizarea acestora.

Executarea complotiştilor din Afganistan

LONDRA, 9. (Rador). — Se telegrafiază din Kabul (Afganistan) că azi dimineaţa au fost executate cele 14 persoane amestecate în complotul care a dus la asasinarea Regelui Nadir Shah al Afganistanului.

Sentinţa fusese dată în ziua de 3 Ianuarie. Noul Rege n'a făcut uz de dreptul său de a graţia, ci a întărit sentinţa de condamnare la moarte, cu semnătura sa regală.

La execuţie a asistat şi ministrul de războiu.

D. Maximos spre Londra

PARIS 9 (Rador). — M. Maximos ministrul de Externe al Greciei, a sosit azi dimineaţă la Paris, venind de la Roma. D-sa a plecat mai departe la amiază, spre Londra, unde va rămâne câteva zile, vizitând în acest timp câteva personalităţi ale guvernului britanic.

*

LONDRA, 9 (Rador). — D. Maximos, ministrul de afaceri străine al Greciei, a sosit la Londra, unde va sta câteva zile.

Un nou Zeppelin german

BERLIN 9 (Rador). — Uzinele Zeppelin din Freddrichshafen construesc un nou dirijabil de tipul Zeppelin, destinat în special raidurilor transatlantice. Noul dirijabil va fi umplut cu helium şi va fi prevăzut cu un nou dispozitiv pentru agăţat în locurile de staţionare.

Noul Zeppelin va avea o capacitate dublă decât a dirijabilului Graf Zeppelin Va avea 240 metri lungime, cu o capacitate de 200.000 metri cubi, cu două punţi suprapuse, fiind prevăzut cu tot confortul modern, ascensor, săli de bae, etc. Viteza pe oră va fi de 128 kilometri.

Acordul comercial franco-american

PARIS, 9. (Rador). — Negocierile franco-americane asupra contingentarii terminându-se printr'un acord, ministerul Afacerilor Străine a făcut cunoscut ambasadei Statelor Unite că contingentele importului american au fost restabilite integral în raport cu situaţia acestor contingente înainte de punerea în aplicare a hotărârii guvernului de a reduce 75 la sută din ansamblul contingentelor, pentru a negocia această parte a lor pe bază de avantagii acordate exportului francez. Distincţiunea între partea de 25 la sută câştigată de drept, şi aceea de 75 la sută, negociabilă, explică interpretarea eronată a ziarelor americane de azi dimineaţă, după care guvernul francez ar fi sporit cu 300 la sută contingentele americane.

Ştiri din Londra arată că această hotărâre a guvernului francez este interpretată de cercurile britanice ca fiind de natură să influenţeze asupra negocierilor comerciale franco-engleze. Se crede în consecinţă că instrucţiunile telegrafice pe care Lordul Tyrrell, ambasadorul Angliei la Paris, trebuia să le primească astăzi, instrucţiuni cari prevedeau reprezentări amicale pe lângă guvernul francez spre a i se face cunoscut consecinţele ce le-ar avea asupra industriilor britanice ultimele măsuri franceze de protecţie a industriei naţionale, au fost modificate de guvernul din Londra în urma hotărârii guvernului francez, relativă la Statele Unite.

Şansele mişcării fasciste în Irlanda

DUBLIN, 9. (Rador). — Proporţiile şi importanţa politică a procesului intentat generalului O'Duffy, şeful partidului fascist irlandez, dizolvat de guvern, sunt viu discutate la Dublin.

In cercurile conducătoare ale partidului „Irlandei Unificate", cum se numeşte partidul lui O'Duffy, se afirmă că izbânda generalului în acest proces ar constrânge guvernul să dizolve Dieta şi să recurgă la alegeri noi. Cercurile oficiale afirmă, dimpotrivă, că rezultatul procesului nu poate avea în nici un caz consecinţă de acest ordin.

Datoriile oraşului Paris

Valoarea totală a împrumuturilor oraşului Paris dela 1928—1932, se urcă la 12.131.735.900 franci, din cari 6.051.923.400 franci s'au destinat pentru conversiunea împrumuturilor corespunzătoare.

Urcarea reală a datoriei municipiului Paris se cifrează deci la 6.079.812.500 franci, la care se mai adaugă 1.245.800.000 franci, reprezentând valoarea împrumuturilor contractate în 1930 pentru rambursarea anticipată a diverselor împrumuturi emise de concesionarii municipiului (Metropolitan, Regia imobiliară, Soc. de gaz).

Ţinându-se seama pe de altă parte de amortismentele efectuate în decurs de cinci ani, situaţia datoriei oraşului Paris, e următoarea:

	franci
31 Decembrie 1927	7.181.121.322.09
31 Decembrie 1932	14.370.391.058.42
deci o urcare de	7.189.269.736.34

Ministru ungur la Varşovia

BUDAPESTA, 9 (Rador).—D. Kallay, ministrul Agriculturii, a plecat azi după amiază la Varşovia.

D. Kallay a fost invitat de preşedintele Republicei polone la o vânătoare în împrejurimile localităţii Bialowicz.

Digitized by Central University Library Cluj

Ultima oră

Acţiunea pentru destinderea politică

Vizitele d-lui Gh. Tătărăscu la şefii de partide

Atmosferă favorabilă în tabăra opoziţiei

In ziua chiar în care guvernul liberal reconstituit depusese jurământul, d. Gh. Tătărăscu preşedintele consiliului întreţinându-se cu ziariştii la Sinaia, declara printre altele că intenţionează a face o serie de demersuri pe lângă şefii de partide pentru a realiza o destindere în raporturile dintre guvern şi opoziţie, destindere pe care o cer atât de mult, grelele împrejurări pe care le străbatem astăzi.

PRIMUL MINISTRU LA ŞEFII DE PARTIDE

In îndeplinirea acestui deziderat pe care şi l-a propus din prima zi noul guvern, pe ziua de ieri, d. George Tătărăscu, preşedintele consiliului a vizitat pe d-nii Octavian Goga, dr. Lupu, George Brătianu şi Gr. Iunian.

Pe d. Ion Mihalache, nu l-a putut vedea, fiindcă preşedintele partidului naţional-ţărănesc este încă la Topoloveni, de unde se va reîntoarce probabil în cursul zilei de astăzi. Deasemeni d. Tătărăscu nu a luat contact nici cu d-nii mareşal Averescu şi Gr. Filipescu, primul fiind încă la T.-Severin iar ultimul găsindu-se în străinătate şi nici cu d-nii Argetoianu şi Iorga care lipseau deasemenea ieri din Capitală.

Vizitele acestea ale noului prim-ministru, au avut incontestabil şi obişnuitul caracter protocolar.

Dar cum spuneam mai sus d. Tătărăscu a folosit acest prilej — dăm formula unui şef de partid vizitat — „pentru a pune în discuţiune problemele politice la ordinea zilei şi a stărui în acelaş timp şi asupra unor idei de destindere politică".

RAPORTURILE DINTRE GUVERN ŞI OPOZIŢIE

Din cele ce am reuşit să aflăm, se pare că această acţiune a primului ministru are toate şansele să obţină un succes. D. Tătărăscu a găsit la şefii de partide cari au fost vizitaţi de d-sa, foarte multă înţelegere pentru propunerea d-sale.

Dealtfel lucrul acesta se poate prea bine observa şi în oficioasele a doui dintre şefii de partide vizitaţi şi anume în „Mişcarea" şi „Ţara noastră". *Astfel în legătură cu realizarea unor raporturi mai îndulcite între guvern şi opoziţie ziarul d-lui George Brătianu, în numărul de ascară scrie:*

„In primul moment al instituirii guvernului Tătărescu, s'a vorbit despre o politică de destindere.

Am socotit de bună inspiraţie o asemenea hotărâre a cărui traducere în fapt este foarte necesară în momentul acesta de apasare obştească".

Acelaş lucru îl susţine în „Ţara noastră" *de ascară şi d. Octavian Goga care se arată forte mulţumit de-a putea remorca în rândurile partidelor dorinţa unor noui raporturi cari să corespundă mai bine intereselor generale ale ţării. Oficiosul partidului naţional-agrar mai preconizează şi ideia unui front comun al opoziţiei.*

ATITUDINEA NAŢIONAL-ŢARANIŞTILOR

Aceasta în ceeace priveşte pe şefii de partide cari au putut fi văzuţi de preşedintele consiliului. Atitudinea celorlalţi nu se cunoaşte încă formal, deşi aceştia n'ar avea nici un motiv să nu se ralieze la această propunere.

Partidul naţional-ţărănesc, care firesc este cel mai interesant în această acţiune pe care o întreprinde prim-ministru, într'un articol, pe care l-a publicat tot eri oficiosul „Dreptatea" nu se arată nici el împotriva ideii, dar cere ca guvernul să înceapă mai întâi prin aplicarea unui „alt tratament politic, în raporturile sale cu opoziţia".

D. Gh. Tătărăscu va continua demersurile d-sale pe lângă şefii de partide. Este probabil ca, până la deschiderea Parlamentului, să se realizeze o fericită limpezire a atmosferei.

Cum vor fi judecaţi asasinii lui Ion Duca

Temeiurile eventualei competinţe a instanţelor militare

După cum se ştie, asasinii lui Ion Duca au fost la început instruiţi de parchetul Prahova, odioasa crimă săvârşindu-se la Sinaia, adică pe teritoriul jud. Prahova.

Constatându-se însă, din investigaţiunile ulterioare, că atentatul a fost comis drept rezultat al unui complot urzit la Bucureşti, parchetul de Prahova s'a desesizat, întreaga afacere trecând la parchetul de Ilfov. In consecinţă, cei trei asasini au fost transferaţi la penitenciarul Văcăreşti iar dosarul trimis parchetului Ilfov.

Aci încă nu s'a luat nici o hotărâre, de oare ce se aşteaptă reîntoarcerea în ţară a d-lui C. Rătescu, prezidentul secţii II-a a Inaltei Curţi de Casaţie, secţia la care se repartizează chestiile penale, pentru a se vedea dacă crima trebue instruită de parchetul civil sau de cel militar.

In cazul când afacerea se va instrui de parchetul civil, procesul va veni în faţa Curţei cu juri. Dacă se va instrui de parchetul militar afacerea se va judeca de consiliul de război, aceasta pe temeiul faptului că complotul urzindu-se, încă de acum câteva luni, adică pe timpul stărei de asediu, votate sub regimul naţional-ţărănist, se susţine că şi judecarea faptelor de acuma, trebue să se facă tot după legile militare, mai ales azi când ne găsim tot sub starea de asediu.

Chestiunile penale fie judecate de instanţele civile fie de cele militare venind în ultimă instanţă înaintea Inaltei Curţi de Casaţie şi justiţie secţia II-a sub preşedinţia d-lui Const. Rătescu, compus cu d-nii consilieri Aurel Procopiu, Nicolae Stănilă, N. Bădescu-Roşiori, Tudor Radu, Stelian Bonea, Fănică Stăncescu, Petre Patriciu, M. Mosgoş, Ion Strelicescu, Dardanian G. Volenti, Spiridon Popescu şi Alexandru Macarovici, dintre care se va forma complectul de judecată compus din 7 consilieri, pentru a spune ultimul cuvânt în această crimă care a zguduit întreaga ţară.

După ce se va fixa definitiv instanţa care trebue să instruiască se va face triarea tuturor celor arestaţi urmând să fie încadraţi cei vinovaţi de complicitate la crimă sau ca autori morali, alături cu autorii principali, iar ceilalţi în conformitate cu legea Mărzescu.

Procesul după informaţiunile noastre se va judeca încă la finele acestei luni.

G. Melicescu

D. Dem. Dobrescu se prezintă azi la primărie

Tratativele şi consfătuirile dela ministerul de Interne

Pe ziua de astăzi expirând concediul acordat de Ministerul de Interne d-lui Dem. Dobrescu, primarul Capitalei, — a avut loc o consfătuire la care au participat d-nii D. Iuca, subsecretar de Stat la interne, Em. Dan, primar-delegat şi M. Berceanu, ajutor de primar al Capitalei.

Consfătuirea a avut drept scop căutarea unei modalităţi pentru prelungirea concediului d-lui Dobrescu.

Neluându-se nici o hotărâre, d. Dem. Dobrescu s'a prezentat în audienţă d-lui I. Inculeţ, ministru de interne, căruia i-a arătat dorinţa sa fermă de a se prezenta pe ziua de astăzi la Primărie, spre a-şi prelua atribuţiunile sale de primar general.

Chestiunea urmând a fi discutată şi cu ceilalţi membrii ai guvernului, d. Inculeţ n'a dat nici un răspuns definitiv d-lui Dobrescu.

Aseară, d. D. Iuca, subsecretar de Stat a avut o altă întrevedere cu d. Dem. Dobrescu, căruia i-a comunicat sugestia ministerului de interne ca primarul general să accepte o nouă prelungire a concediului său.

D. Dobrescu s'a păstrat însă la primul său punct de vedere, acela ca începând din ziua de astăzi, d-sa să revină în fruntea primăriei.

Astăzi la ora 8 jum. dimineaţa va avea loc o consfătuire între d-nii: Inculeţ, ministru de interne şi D. Iuca, subsecretar de Stat, pentru ca în faţa refuzului d-lui Dobrescu, să se găsească o altă soluţie.

Un observator al Sovietelor la Liga Naţiunilor

BERLIN, 9. (Tel. part.). — Agenţia Ost-Express comunică din Moscova ştirea sensaţională, că în cercurile conducătoare din Kremlin s'a decis, după pilda Statelor Unite, de a se numi un observator permanent al Rusiei Sovietice pe lângă Liga Naţiunilor. Astfel guvernul din Moscova va avea posibilitatea să ia parte la viaţa Genevei fără intrarea formală a Uniunei Sovietice în Liga Statelor burgheze.

Modificarea legii administrative

Se proectează desfiinţarea comitetelor de revizuire

La ministerul de interne au început lucrările pentru modificarea legii administrative.

O comisiune compusă din d-nii: D. Iuca, subsecretar de stat, Sergiu Dimitriu, secretar general, M. Berceanu, ajutor de primar al Capitalei şi Alexandrescu-Roman, s'a întrunit după alegeri, pentru a stabili principiile călăuzitoare ale noului proect modificator.

Comisiunea în care vor fi cooptaţi şi specialişti în dreptul administrativ, se va întruni din nou zilele acestea, pentru a lua în desbatere schimbările ce trebuesc aduse actualei legi administrative.

Guvernul va căuta ca prin modificarea acestei legi să aducă o cât mai mare simplificare a aparatului administrativ, prin uşurarea formalismului birocratic şi prin reducerea personalului la minimum necesar.

Principiul autonomiei administrative va fi integral respectat, căutându-se a găsi modalităţi cât mai suple pentru adaptarea la nevoile locale.

Avându-se în vedere că actuala organizaţie a comitetelor de revizuire n'a dat rezultatele aşteptate, deoarece sancţionarea abuzurilor administrative, deşi rapid făcută, nu era eficace, — s'a preconizat înlocuirea acestor instanţe de judecată prin tribunale administrative, care să funcţioneze fie separat, fie pe lângă actualele instanţe judiciare.

Modificările, cari vor fi cuprinse în câteva articole, vor fi prezentate Parlamentului imediat după terminarea discuţiilor la validări.

Ştiri politice

D. Titulescu la Rege

D. N. Titulescu, fostul nostru ministru de Externe, a plecat eri la amiază la Sinaia, unde a fost primit în audienţă de Suveran.

Audienţa a durat două ore.

La orele 7 jum. seara, d. Titulescu a părăsit Sinaia, reîntorcându-se în Capitală.

Primul ministru la Patriarh

Eri după amiază, d. George Tătărăscu, preşedintele consiliului de

I. P. S. S. PATRIARHUL MIRON

miniştri, a făcut o vizită Sanctităţii Sale Miron Cristea, Patriarhul României.

D. Lugoşianu primit de d. Mussolini

ROMA, 9 (Rador). — D. I. Lugoşianu, ministrul României la Roma, a fost primit azi la ora 18 de d. Mussolini, la Palatul Venezzia.

Intrevederea a durat o oră.

Reorganizarea poliţiei şi siguranţei

Ministerul de interne lucrează actualmente la alcătuirea unui proiect modificator al legii administrative precum şi la un proect pentru reorganizarea poliţiei şi siguranţei statului.

Ce e cu vizita d-lui Beneş la Sofia

In unele cercuri diplomatice străine se atribue o mare importanţă vizitei pe care d. Beneş o va face la Sofia.

Această vizită rămâne de domeniul posibilităţilor, fără să fie indicată de evenimentele în curs. Lucrările Micii Inţelegeri Economice, începute la Praga, sub prezidenţia

D. BENEŞ

d-lui Beneş, cum şi apropiata întrunire a Consiliului Permanent al Micii Inţelegeri, fac ca orice comentarii asupra vizitei sale la Sofia să fie premature.

Localurile vor putea fi deschise până la ora 2 noaptea

Din partea comandamentului corpului II armată ni s'a transmis aseară următorul

COMUNICAT

„Comandamentul corpului II armată face cunoscut că începând de azi 10 Ianuarie a. c., aliniatul „d" al art. 1 din ordonanţa No. 2 se modifică în sensul următor:

„Toate localurile de toate categoriile prevăzute în acel aliniat (teatre, varieteuri, restaurante, bodegi, baruri şi cafenele) se vor închide obligator la ora 2 dimineaţa.

In afara de aceasta se face cunoscut că comandamentul aprobă pentru baluri publice şi cerate oficiale ale diferitelor societăţi prelungirea până la ora 4 dim. pe bază de cereri ce se vor adresa comandamentului prin Prefectura Poliţiei Capitalei cu cel puţin 5 zile înainte de data când se cere autorizaţia de bal sau serată".

Comandantul corpului II armată
General de divizie
MIHAIL IONESCU

Deschiderea conferinţei consiliului economic al Micii Inţelegeri

PRAGA 9 (Rador). — Prima şedinţă plenară a primei conferinţe a consiliului economic al Micii Inţelegeri s'a deschis printr'un discurs pronunţat de d. Beneş, ministrul Afacerilor Străine al Cehoslovaciei.

D-sa a schiţat istoria apropierii economice dintre ţările Micii Inţelegeri, cum şi motivele pentru care trebuie neapărat să se ajungă la rezultate favorabile, într'o operă care constituie un început în spiritul nou al colaborării economice europene şi internaţionale.

Stim care este datoria noastră şi ne-o vom împlini, a spus mai departe d. Beneş. Nu voim să facem operă de exclusivitate faţă de nici o ţară, ci dimpotrivă avem tot interesul să colaborăm cu toţi vecinii. Pe terenul economic, egoismele sunt mai mari şi mai legitime decât pe orice alt teren: este o datorie pentru ţările noastre, de a-şi combina în mod fericit egoismele lor particulare, pentru a ajunge la un egoism superior comun tuturor acestor trei ţări.

Lucrăm aici la o operă de lunga durată. Dacă suntem hotărâţi să avem chiar în anul acesta rezultate imediate în mărirea volumului schimburilor reciproce, ştim că în ce priveşte restul, rezultatele durabile nu vor putea veni decât progresiv în urma unui efort constant şi susţinut. Ştim însă perfect ce voim, şi aceasta înseamnă că lucrul e pe jumătate realizat.

Şeful delegaţiei române, d. inginer Nicolae Teodorescu şi şeful delegaţiei jugoslave, d. Pelivanovici, au mulţumit pentru primirea frumoasă ce li s'a făcut în Cehoslovacia

In răspunsul său, d. Eduard Beneş a declarat că d-nii Titulescu şi Jeftici sunt sufleteşte prezenţi aici, căci amândoi aceşti oameni de stat sunt partizani fervenţi ai colaborării economice intime care se urmăreşte.

La urmă a vorbit d. Teodorescu, şeful delegaţiei române. D-sa şi-a arătat convingerea că o colaborare intimă pe terenul comercial şi financiar este mijlocul cel mai sigur de a remedia efectele rele ale crizei economice mondiale.

Nu ignorăm dificultăţile sarcinei noastre, dar în acelaş timp ştim că trebuie să reuşim. Studiile în care ne-am adâncit înainte de a ne întruni aici ne-au permis să constatăm că dificultăţile, deşi sunt serioase, nu sunt totuşi de nevinsu.

Venim, a încheiat d. Teodorescu într'un spirit de perfectă colaborare, să vă dăm ajutorul nostru şi să cerem ajutorul dv.

La propunerea făcută de d. Beneş, conferinţa a acceptat ca ziua de azi şi dimineaţa de mâine să fie consacrate examinării proectelor scrise, pregătite până acum.

Cea de a doua şedinţă plenară se va întruni mâine după amiază, când se va proceda la constituirea comisiunilor.

Inainte de închiderea şedinţei de azi, d. Beneş a făcut o călduroasă evocare a figurii fostului preşedinte de consiliu al României, I. G. Duca, om de stat eminent, ale cărui merite pentru ideile Micii Inţelegeri rămân neperitoare. Adunarea în picioare a ascultat cu emoţie cuvintele preşedintelui consiliului permanent al Micii Inţelegeri.

Printre membri delegaţiilor respective, au asistat la şedinţa de azi şi d. Emandi, ministrul României şi d. Grisogono, ministrul Jugoslaviei la Praga.

Pe urmele scandalului financiar din Franţa

Cum şi-a găsit moartea escrocul Staviski. Unul din complici arestat

CHAMONIX, 9 (Rador). — Excrocul Stavinsky, care s'a sinucis eri după amiază în villa Vieux Logis a încetat din viaţă în timpul nopţii.

Se precizează că un agent de poliţie aflând că Stavisky se află ascuns în villa Vieux Logis din Chamonix, împreună cu indivizii Voix şi Robiglia şi amantele acestora, a anunţat poliţia. Un detaşament de agenţi a înconjurat la ora 16 villa, făcând o percheziţie. Au găsit toată villa goală, afară de o singură camera care era închisă. Din această cameră s'a auzit un foc de revolver, după care poliţiştii au reuşit să pătrundă în cameră printr'o fereastră. Stavisky, îmbrăcat în ţinuta de sport, a fost găsit într'o baltă de sânge. El a încercat să-şi tragă încă un foc de revolver, însă puterile l-au părăsit.

La scurt timp după sinuciderea lui Stavisky, au fost arestaţi în oraş individul Voix şi amanta acestuia. Robiglia şi amanta sa au reuşit să dispară.

*

CHAMONIX, 9 (Rador) — Stavisky a încetat din viaţă la spital, la ora 3 şi 15 noaptea, cu toate ca medicii procedaseră la o trepanaţie, pentru extragerea frânturilor de os intrate în creier în urma focului de revolver pe care şi-l trăsese în tâmplă.

Stavisky nu şi-a recapătat cunoştinţa nici o singură clipă înainte de moarte, astfel că justiţia a trebuit să renunţe la mărturisirile sale.

După autopsie, cadavrul lui Stavisky va fi înmormântat. Poliţia continuă cercetările sale, pentru descoperirea locului unde se ascunde complicele excrocului, Bobiglia, dispărut încă de ieri din Chamonix, împreună cu amanta sa.

Prin sinuciderea lui Stavisky, cercetările justiţiei sunt mult îngreuiate. Ancheta asupra scandalului Bayonne continuă cu asiduitate, atât la Paris, cât şi la Bayonne şi la Chamonix.

*

CHAMONIX, 9 (Rador). — Pe baza indicaţiilor date de individul Voix complicele lui Staviski, poliţia a găsit un plic adresat de Staviski soţiei sale şi în care s'ar găsi testamentul lui. Plicul va fi trimes judecătorului de instrucţie din Bayonne. Poliţia va face o nouă percheziţie în vila unde s'a sinucis Staviski, ordonând totodată să se facă autopsia sinucigaşului.

Azi la ora 11, a sosit la Chamonix soţia lui Staviski, pentru a lua parte la înmormântare.

Complicele Voix precum şi amanta acestuia Lucette Alberas, au fost interogaţi de judecătorul de instrucţie, însă ei au fost lăsaţi în libertate provizorie.

HOTARARILE CONSILIULUI DE MINIŞTRI

PARIS 9 (Rador). — In şedinţa de eri a consiliului de cabinet ţinută către sfârşitul după amiezii, d. Chautemps, preşedintele consiliului, a făcut o lungă expunere asupra afacerii Bayonne, a măsurilor luate, sau care urmează să fie luate. D-sa a declarat din nou că ţine ca în această afacere să se facă deplina lumină. In acest scop va veghea ca justiţia să nu fie împiedecată în mersul ei în nici un mod.

In acest scop ancheta va stabili toate greşelile care ar fi fost comise de diferitele administraţii. Cei vinovaţi vor fi pedepsiţi sever.

D.-Chautemps a anunţat că în curând va supune colegilor săi spre examinare diferite proecte de legi pentru reforma legislativă în special pentru reorganizarea poliţiei, controlul tribunalelor corecţionale, protecţia economiei particulare, supravegherea anumitor profesiuni, reprimarea intervenţilor culpabile pe lângă serviciile publice, etc.

Consiliul a adoptat în unanimitate expunerile d-lui Chautemps, care a declarat apoi că începând de Joi, acceptă discuţia imediată a interpelărilor relative la afacerea Bayonne.

Primul ministru a arătat în linii mari ce anume va declara în Cameră, în legătură cu această afacere.

D. Dalimier, ministrul coloniilor, a ţinut apoi să explice rolul pe care d-sa l'a avut în această afacere, sprijinind pe documente buna sa credinţă. D. Lamoureux a confirmat declaraţiile d-lui Damilier, iar d. Chautemps a declarat deasemeni că este convins de buna credinţă a d-lui Dalimier.

Consiliul s'a asociat în unanimitate la declaraţiile d-lor Chautemps şi Lamoureux.

Succesorul d-lui Dalimier în guvern

PARIS, 9. (Rador). — Remanierea cabinetului, în urma demisiei d-lui Dalimier, ministrul Coloniilor, se va face în modul următor:

Ministerul Coloniilor va fi încredinţat d-lui Lamoureux, actual ministru al Muncei; d. Frot, ministrul Marinei comerciale, trece la ministerul Muncii. In locul d-lui Frot va fi numit d. William Bertrand, actualmente subsecretar de Stat la ministerul de Interne.

Nici o altă schimbare, la nici un departament, nu va mai interveni.

APARAREA VALORILOR MOBILIARE

PARIS, 9 (Rador). — **După propunerea d-lui Reynaldy, ministrul justiţiei, consiliul de miniştri a hotărât** să depună Joi la Camera un proiect de lege prin care să se interzică anumite operaţiuni asupra valorilor mobiliare autorilor de infracţiuni prejudiciabile Caselor de Economie.

Ancheta comisiunei speciale

PARIS, 9. (Rador). — Ziarele anunţă că în şedinţa sa de azi comisiunea prezidate de procurorul general şi însărcinat, să ancheteze din ce cauze s'a amânat timp de cinci ani un proces intentat lui Staviski pentru una din numeroasele sale escrocherii, a stabilit că procesul a suferit până acum 19 amânări.

Comisiunea a cerut explicaţii scrise tuturor magistraţilor cari au luat parte la diferitele şedinţe în care a venit spre judecare procesul lui Stavisky.

*

LONDRA, 9 (Rador). — Francele comise de instituţia Creditului Municipal din Bayonne nu au produs nici un efect asupra pieţei engleze.

Ziarele guvernamentale îşi exprimă convingerea că afacerea Staviski nu va da loc la nici o complicaţie nouă în situaţia diplomatică.

Manifestaţia grupării „Acţiunea franceză" la Paris

PARIS, 9. (Rador). — Membrii grupării politice „Action Francaise" au organizat astă seară o manifestaţie în împrejurimile Camerei Deputaţilor. Manifestanţii făceau un sgomot infernal, strigând şi făcând să explodeze petarde pe care le puneau pe şinele tramvaiului.

Poliţia, ajutată de guarzi călări, a reuşit să împrăştie pe manifestanţi după mai multe încăerări, în cursul cărora câteva persoane au fost rănite.

S'au făcut peste 250 de arestări.

Redeschiderea Parlamentului francez

PARIS, 9 (Rador).—Camera şi Senatul s'au redeschis astăzi.

La Camera, d. Bouisson a fost ales preşedinte cu 332 voturi din 350 votanţi. Vicepreşedinţi au fost aleşi d-nii Moncelle, Yvon Delbos, De Chammard şi Henry Pate.

Dimitrov, Popov şi Tanev în drum spre Rusia

VIENA, 9. (Tel. part.). — Ziarul „Arbeiterzeitung" a primit o telegramă din Leipzig, în care se arata că cei trei bulgari achitaţi Dimitrov, Popov şi Tanev au fost eliberaţi eri şi în mare taină au fost transportaţi spre portul Stettin, unde vor fi imbarcaţi pe bordul vaporului sovietic „Neva", ce-va transporta la Leningrad. Cei trei bulgari sunt oaspeţii guvernului Sovietic.

„TIMPUL" S. A. R. Institut de Arte Grafice şi Editură. Strada Constantin Mille (fost Sărindar) Nr. 17