ANUL VI No. 1842 — 8 PAGINI — 3 LEI

Duminică 19 Martie 1933

Director: PAMFIL ŞEICARU

REDACŢIA ŞI ADMINISTRAŢIA
Strada Sărindar No. 4
Telefon: Cabinetul directorului 3—7730
Secretariatul şi Provincia 3—1229
Redacţia 3—8439, Ad-ţia 3—7528

ABONAMENTE:
lei 700 pe an, 350 pe 6 luni; 200 pe 3 luni; pentru Bănci, Instituţiuni şi Administraţii Publice lei 1000 anual; pentru străinătate: lei 1700 pe an; 850 pe 6 luni; 500 pe 3 luni.
Abonamentele încep la 1 şi 15 ale fiecărei luni
Taxa poştală plătită în numerar conf. ord. Dir. G-rale P. T. T. 55740/929.

Curentul

Laviţa nomazilor

Când nu este tocmit de dregătorii ţării ca bou de jug, Rumânul este de aceiaşi ceauşi voios tratat ca bou de măcelărie: deci, dară, înainte de a fi înjunghiat la abatorul şomajului integral, a avut meşteşugarul pământean de răbdat şi măciuca pe care i-a trântit-o peste carotidă d. ministru al Ocrotirilor Socialiste şi Exotice, dăunăzi, caligrafiând cu popularul său stylo ultimele instrucţiuni asupra *„controlului şi revizuirii străinilor"*. Nu am fi crezut niciodată că Giurgiul, — acest modest Miticograd, — ne va dărui odată pe cel mai limbut dintre umoriştii patriei: căci umorist a trebuit să se considere d. D. R. Ioaniţescu, în clipa în care a semnat cu cosorul ultimul său ucaz de împământenire a vagabonzilor şi de împroprietărire a haimanalelor.

Căci nu poate fi calificată decât *„împământenire"*, — căci nu poate fi socotită decât *„împroprietărire"* pe teritoriul acesta bleg şi ospitalier al României, pricazul prin care d. ministru al Muncii pestane şi levantine îngădue tuturor desmeticilor străini pripăşiţi până astăzi în ţara noastră să-şi prelungească aci stagiul până la 1 August 1933. Un întreg semestru, — aflaţi-l..., — un semestru plin îi trebue acestui nevolnic departament al Insanităţii, pentru a termina revizuirea celor câteva zeci de mii de străini veniţi să degreveze pe Români (la domiciliu) de salarii, de merinde şi de căminuri. Mii de muncitori indigeni, zeci de mii de salahori, alte mii de licenţiaţi şi de ingineri flămânzesc pe la porţile uzinelor: din dosul obloanelor şi din cerdacurile atelierelor, le râd însă în nas prosperele brigăzi ale vagabonzilor, permanentizaţi în Camerunul românesc graţie funebrelor complezenţe socialiste şi internaţionaliste ale inculpatului D. R. Ioaniţescu.

Ne-a fost multă vreme prieten, actualul ministru al Invaziei nomazilor: dar am simţit această durabilă simpatie, — dar am înlăturat orice îndemn de sensibilitate şi de eleganţă, din clipa în care l-am identificat în fruntea ocrotitorilor de hoarde ambulante. Ivite de pretutindeni, — din Pomerania ca şi din Atlas, dela Tiflis ca şi dela Kovno, — toate blocurile eratice ale continentului găsesc în stâna noastră şubă şi jintiţă: le tolerează, — le invită ,aproape, piosul staroste al Muncii şi al Ocrotirilor sociale, prin circulări cari eternizează în Românâia până la 1 August rezidenţa acestor aventurieri. Cele mai mustoase posturi şi funcţiunile cele mai pizmuite ale întreprinderilor sunt confiscate de aceşti dubioşi expatriaţi: în vreme ce ei se dospesc prin fotolii de marochin, pământenii îşi comprimă colicile intestinale pe saci de cânepă şi pe saltele de paie. In vreme ce ei explorează cu tacâmuri complicate crusta langustelor, Rumânii d-lui D. R. Ioaniţescu se îndestulează cu un nutreţ ceva mai textil, — de preferinţă cu resturi de afişe, sau cu păsat de fag, sau cu uruială de paltin putred...

Câte pagini din ziarul acesta ne-ar fi necesare, spre a transcrie catalogul sutelor de străini inventariaţi până acum în dosarul nostru, pe nesimţite (dar prin voia ministrului Muncii) metamorfozat în cazier judiciar al d-lui D. R. Ioaniţescu!... Iată de pildă cetatea Mediaşului, — care contribue la subscripţia noastră cu 249 de nomazi, boiereşte găzduiţi la întreprinderile Löw, Matzak, Adleff, Zimmermann, Broser, Resenauer, Schembra, Klinger, I. R. T. I., Vitrometan, Vesten, Siebag, Olimpius, Citron, Karres, Ambrosi şi U. E. G., mai ales la această *Uzină de gaz*, unde români ca Gheorghe Fodor şi ing. Cratero sunt expulzaţi din slujbe, spre a face loc unui polonez ca Zbiegines Wagnerowsky şi unui leah ca Felix Kaflikievici. Căci în Mediaşul d-lui Motaş, — ca şi în multe alte târguri, ca şi în multe alte uzine din ţară, — Români sunt puţini chemaţi, dar aleşi sunt mulţi Leşi...

La prefectura judeţului Suceava, şoferul român Ioan Cerlinca este după opt ani de slujbă înlocuit cu un străin: *„n'am bani ca să mă pot judeca cu Statul"*, — ni se văicăreşte bietul rumân... La fabrica de celuloză din Zărneşti,— cu direcţiunea supremă instalată la Budapesta, — un aristocratic consiliu de administraţiune numeşte dela Braşov numai personal tehnic şi administrativ străin: după ce fostul director general Ionică a fost scos la pensie, — unicul român păstrat la conducere a rămas colonelul Cerna, — toţi ceilalţi directori şi funcţionari fiind străini cu paşapoarte (prelungite *până la 1 August* de d. ministru Ioaniţescu). In Ianuarie au fost daţi afară din fabrică şi ultimii doi ingineri români: a venit în schimb directorul tehnic Hessemer, — în loc de diplomă tehnică cu un certificat poliţienesc care garanta că ar fi terminat *„în particular"* o oarecare politehnică. Are, astăzi, 26.000 lei lunar, — peste alţi 500.000 lei tantieme anuale. Chimistul fabricii este adus din Cehoslovacia, — şi ţinut tot pe leafă grasă şi pe paşaport cronic. Cei patru maiştri, retribuiţi cu salarii între 16.000 şi 27.000 lei lunar, — sunt toţi patru străini.

Dacă mai există stafii, — dacă mai subsistă astăzi strigoi şi scrupule, mustrări şi vedenii, atunci mustrările de conştiinţă trebue să canonească diurn sufletul d-lui D. R. Ioaniţescu, — atunci strigoii indigenilor noştri devoraţi de mizerii trebue să se adune în balet nocturn, spre a străjui năduşitele insomnii ale d-lui ministru al Muncii. Gloriosul dulgher al sicrielor pământene se poate felicita: a încheiat în clei şi în cuie, deacum, şi laviţa oferită spre hodină şi spre huzur aventurierilor nomazi.

Străinilor, cuie pentru a se baricada în blockhaus-uri: pământenilor, osândiţi să-şi vândă prin oboare de sărăcie până şi danturile, — piroane pentru răstignire!...

Ion Dimitrescu

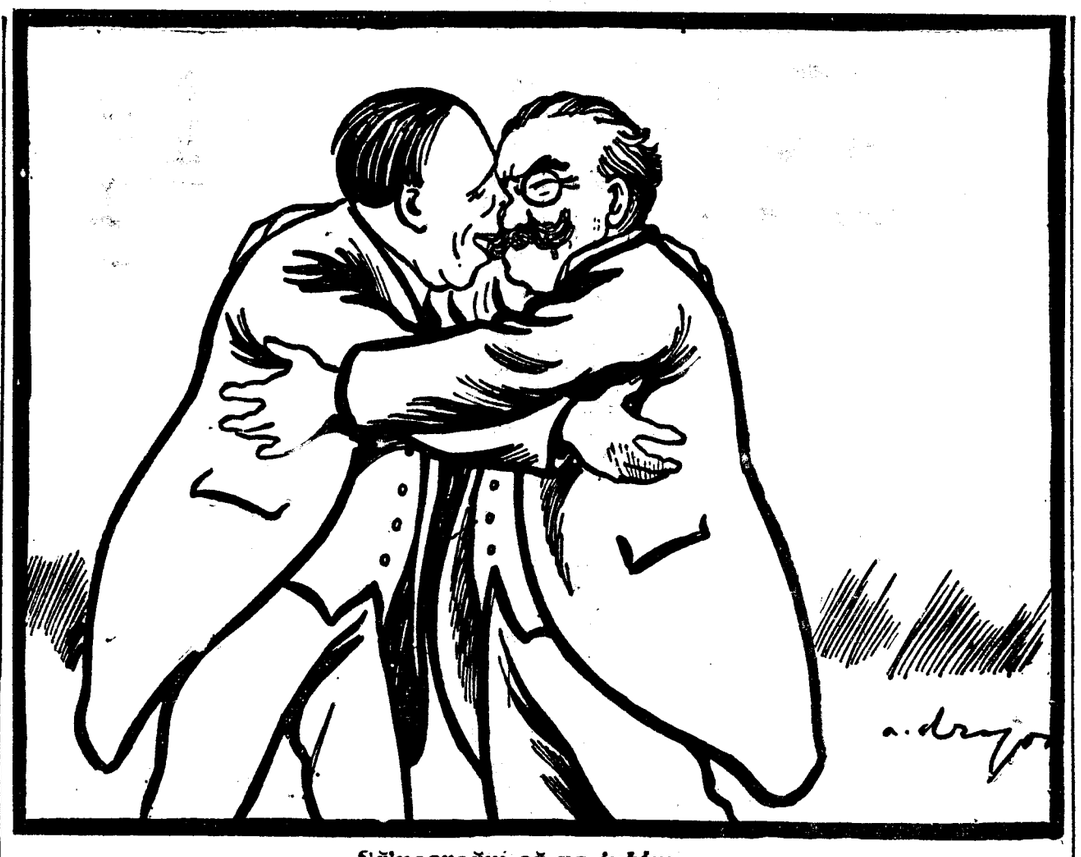

Să'ncercăm să ne iubim,
Poate că ne potrivim... **(Romanţă la modă)**

O lecţie românească

A renunţa la o părere, — pentru mai toţi oamenii, — apare ca o înfrângere: o îngenunchere a mândriei, o abdicare a spiritului. O părere, — bună sau rea, cuminte sau zănatecă, — atâta timp cât poartă pecetea personalităţii noastre, face integrantă parte din orgoliul nostru; simţul critic este complect neputincios să o înduplece. Opiniile sunt operele noastre: de aceia suntem atât de sensibili la orice părere protivnică, — de aceia ne inverşunăm adesea să apărăm o opinie, chiar cu riscul absurdului, — de aceia înfruntăm chiar evidenţa care ne infirmă părerea.

Chiar la oamenii cei mai simpli, am întâlnit această îndărătnicie de retrenşare într'o opinie. Nu mai amintim fanatismul opiniilor în domeniul problemelor de artă; vom aminti numai spiritul sectar în politică.

Adversarii, — adică cei ce au altă opinie, — sunt împodobiţi cu toate atributele infamante şi tăvăliţi în noroiul tuturor batjocurilor, negându-se acestor păcătoşi orice fel de însuşire, socotindu-i ca un fel de oameni de prisos.

A recunoaşte unui adversar dreptatea pe care a avut-o într'o anumită chestiune, echivalează cu o diminuare a prestigiului cauzei pe care ai susţinut-o. In definitiv, cu ce se alimentează viaţa politică, dacă nu cu aceste pasionate îndărătnicii, cu refractarismul la orice dreaptă judecată, cu violenta negaţie a spiritului obiectiv?...

Un adversar politic este, — prin definiţie, — un rătăcit care trebue combătut cu toată impetuozitatea. Dar o congestie aproape maladivă a orgoliului ne face să socotim numai părerile noastre ca reflexe ale adevărului şi ale cumintei judecăţi. Obiectivitatea, — în politică, — este mai întotdeauna socotită ca o incapacitate: o infirmitate, — o lipsă gravă de temperament.

„Nu-i om politic"... Inseamnă, în limbajul comun: nu are spirit sectar, — nu atribue adversarilor toate păcatele ladului, nu se socoteşte unsul destinului, — are un respect de opiniile protivnice, şi nu exclude hipoteza că s'ar putea înşela.

Se pare că d. Al. Vaida Voevod a ţinut să i se decearnă Joi această calificaţie: „nu-i om politic", — prin acea singularizare ce vibra de o covârşitoare sinceritate. A recunoscut superioritatea sistemului Titulescu, — prin severa solidarizare a Micei Antante, faţă de concepţia preconizată de primul-ministru în celace priveşte asigurarea pactelor de neagresiune.

Se ştie ce categorice erau deosebirile şi ce încordate erau opunerile; violenţa protivniciilor de concepţii şi de atitudine, au sfârâmat chiar guvernul,—d. Al. Vaida Voevod demisionând spre a nu accepta nici măcar să participe cu d. N. Titulescu într'un guvern Maniu.

Pentru viaţa noastră politică era ceva inedit dârjenia de atitudine, — această consecvenţă între gând şi gest; dar toată făptura d-lui Al. Vaida Voevod are ceva patetic în caracter, o robusteţă morală de o rară elocinţă.

In orice atitudine, îl regăseşti întreg, — cu acea impulsivă sinceritate, cu acea vehemenţă de convingere, cu acea impecabilă geometrie a caracterului; de aici această nobleţă a temperamentului impetuosului Al. Vaida Voevod. Nu are ascunzişuri, nici unghere obscure, în care paianjănul unui gând ţese firul unei infamii; în viaţă, umblă cam „oblu", fără acele savante ocoluri menite să zăpăcească pe adversari, sa estompeze în vagul nesiguranţelor intenţiile precise.

Nu-ţi trebue nici o deosebită iscusinţă ca să-i descifrezi intenţiile, Al. Vaida Voevod nu-i o equaţie politică, spontaneitatea sincerităţii îi dă o rară putere de seducţie.

De aceia nu i-a trebuit nici o sforţare, nu a simţit cazna unei lupte cu rezistenţa orgoliului, nu a avut de biruit nimic, atunci când a socotit sistemul d-lui N. Titulescu mai eficace, cu rezultate mai sigure pentru liniştea hotarelor. Convins de temeinicia vrednicei isprăvi a ministrului de externe, — fără nici o ezitare a devenit apologetul unei contribuţii atât de preţioase la siguranţa graniţelor.

Cuvintele vibrau de o emoţionantă sinceritate; bucuria era curată, ceva cald, părintesc aproape.

Era atâta eloceventă spontaneitate în cuvântarea primului-ministru, încât ea depăşea sensul frazelor, spre a fixa o mare lecţie de nobleţă în politică.

Prizonier al unei păreri?

Indărătnicie, — în a susţine până în absurd o concepţie?

Iată ce nu s'a potrivit cu firea bătrânului, care nu se socoteşte decât în serviciul Patriei.

Nimic meschin, nimic din alambicările savante ale dibacilor vieţii noastre politice. Sprintenă înţelegere, — doar, — şi traducerea acestei înţelegeri într'o atitudine adequată. Evident, ceva înviorător; o prospeţime de suflet, o înţelegere superioară a rostului politic, — iată ce s'a desprins din atitudinea d-lui Al. Vaida Voevod.

Pentru asprimea vremurilor, pentru vitregia împrejurărilor, — atitudinea d-lui prim-ministru Al. Vaida Voevod are ceva din replica severă a unei mari conştiinţe româneşti. Mai presus de orgoliul părerilor noastre, stă implacabilă porunca Patriei: şi nimănui nu-i este îngăduită provocătoarea schismă a opiniei separate.

Tocmai pentru a sublinia acest sens, a vorbit bătrânul cu acea caldă şi seducătoare sinceritate românească!

Pamfil Şeicaru

Contracte bune pentru colonii

Discuţiile din Cameră în jurul contractului „SWENSKA", au actualizat şi celălalt contract de pomină „STEWART", al şoselelor. Amândouă deopotrivă de reprezentative pentru o mentalitate, un sistem şi o iremediabilă incapacitate de a folosi lecţiile trecutului, măcar pentru viitor. Amândouă au hipotecat viitorul şi până una alta, au dus direct la procese, experţi şi arbitragii, înainte încă de a avea chibrituri mai bune sau mai eftine ca în trecut, înainte de a avea şosele mai sdravene ca acele de pe vremea lui Mihalache Sturza din ţara Moldovei, care mai durează şi acum fără să fi avut vreodată nevoie de marii tehnicieni din ţara lui Kreuger şi reginei Cristina cea cu două sexe din cântecul lui Ghiţă Mateescu — fată şi băiat. Contractele trec dar pagubele rămân. Pagube pentru ţară şi poveri pentru contribuabil.

Există totuşi ingineri români, lucrători români, material românesc şi a existat înainte de încheerea acestor contracte atât capital cât şi credit românesc, care ar fi putut duce la capăt în condiţii mult mai onorabile şi mai puţin costisitoare, asemenea lucrări ca acele luate în antrepriză de societatea Stewart. Inginerii au protestat la vreme, au arătat la ce sfârşit vor duce contractele hazardate, a existat atunci o campanie de presă susţinută de specialişti competinţi — contractul totuşi a fost semnat. Toate pronosticurile pesimiste s'au îndeplinit. Chemat la răspundere cine e oare? Totul sfârşeşte într'o declaraţie evasivă, în explicaţii care nu explică nimic.

Cu o adevărată perversitate ne inverşunăm să rămânem în situaţia de colonie periferică a Europei, unde toţi aventurierii trec, storc, ne tratează ca imbecili — pe deasupra şi imbecili de rea credinţă — pe urmă experienţa de eri e uitată ca să pregătim alta mai boacănă pentru mâine. S'a spus că aceste societăţi prezintau un avantaj şi o garanţie, faţă de timidele şi începătoarele întreprinderi indigene. Veneau cu un capital, cu o tehnică şi cu o ştiinţă a organizării care nouă ne lipsea. Dar capitalul, vai! s'a dovedit că e tot al contribuabilului şi tehnica faimoasă s'a dovedit că există numai în măsluirea scriptelor pentru sustragerea dela indatorinţele fiscale. Incolo?

Incolo, plătim ca să admirăm şi noi cu gura căscată cât de măestru am fost furaţi. E un spectacol pe care l-am fi putut obţine cu un preţ mai redus, nu cu atât cât ne costă cele două contracte de pomină STEWART şi SWENSKA.

Cezar Petrescu

Confuziune de atribuţii

Primesc cu poşta, dela un librar, o publicaţie săracă, numai în patru pagini mici, de optimi, un **„curier al librarilor"** care vrea să apere ultimul rest de nobleţe în comerţul românesc. Aici citesc în anteproectul de lege referitor la exercitarea comerţului de librărie, un lucru surprinzător, care dovedeşte o conştiinţă de breaslă, la începuturile ei, şi afirmă o serie de deziderate legitime, drepte, răspunzând intereselor imediate ale aşezării burgheze actuale.

Articolul 8 al amintitului anteproect sună aşa: „oficiul de librărie ce funcţionează în localul unei şcoli, e considerat ca act de comerţ, urmând a fi impus la impozitele respective".

Iată, într'o formă discretă, cum se denunţă unul dintre factorii cari, fără voia lor, ajută la ruina comerţului de librărie, şi la divorţul moral dintre burghezia cărturărească şi rezervorul ei de cultură.

Statul român s'a găsit în nevoie, a neglijat salarizarea onorabilă şi punctuală a corpului didactic. Nu o singură dată am ridicat cuvântul nostru împotriva acestei criminale neglijenţe. Profesorii trebuesc plătiţi la timp, ca şi militarii, ca şi magistraţii. Nu putem şti ce formă va imprumuta nemulţumirea lor, atunci când dreptatea le va fi evidentă ca şi reaua voinţă a factorilor politici, sau puţina lor solicitudine faţă de elitele cărturăreşti. Profesorii, tocmai pentru motivul că stau în imediat contact sufletesc cu copilul, cu omul de mâine, cu viitorul, trebuesc puşi la adăpost de îndoeli şi de clătinări.

Dar, în acelaş timp, nu trebue loviţă cartea în celace are ea mai vital, mai activ, mai prezent. Nu trebue asasinat acest negustor de idealuri, care este librarul şi care e astăzi victima unei spoliaţiuni criminale, din partea Statului, neapărat din nici o parte, ruinat cu bună ştiinţă de aceia cari şovăiesc să legifereze comerţul de librărie.

Am mai scris şi aitădată: criza morală prin care trecem este datorită unei tulburări a suprafeţelor. Este o criză de încredere a oraşelor, care datează din clipa îndepărtărei citadinului de zona ideală a cărţii.

Distracţiile radiofonice, aparatele de cântat, cinematografele au atras la ele o clientelă care era a librăriei, a civilizaţiei. O carte îşi îndeplineşte opera încet, dar sigur. Ceeace nu vor face niciodată distracţiile...

E o chestiune de politică de stat. Şcoala e şcoală, iar libraria e librărie. Nu trebue tolerat nici comerţul de papetărie în şcoală, nici cursurile de pedagogie în locul unde se face comerţul cărţilor. Confuziunea aceasta e primejdioasă. Ea transformă pe profesor într'un prost librar, şi pe librar într'un prost profesor. De ce?

Librarul plăteşte impozite, e supus regimului de nădejde şi de asprime care s'a instituit din necesităţi naţionale. Dacă ei va fi concurat de acela care nu plăteşte impozite, de acela care deschizând o băcănie înţelege să vândă acolo, odată cu măslinele, oarecare papetărie, cerneală, peniţe şi cărţi, — atunci, evident, anarhizarea se va adânci, librarul adevărat va deveni un inamic pe faţă al acelora cari tolerează starea de lucruri. Aşa cum nu oricine are dreptul de a vinde medicamente şi preparate chimice, tot aşa nu orice neoţit comersant poate vinde cărţi.

D. Dimitrie Gusti, ministrul instrucţiunii, se ocupă în acest moment de problema culturală în România. A şi legiferat ceva în privinţa aceasta. Aş dori să văd însă că în legislaţia sa, depusă abia pe biurourile Camerei, a avut în vedere rolul anonim al librarului şi al editorului, pentru restaurarea încrederii în cultură.

Aş dori să văd o tendinţă hotărâtă de a curma confuziunile şi liberul arbitru. **In interesul general, trebue salvat negutătorul detaillist,** din toate categoriile comerţului, inclusiv din librărie.

Dacă d. Dimitrie Gusti, a cărui bunăvoinţă şi capacitate eu o cunosc, va înţelege urgenţa acestei cauze, vom fi scutiţi de a ridica, acum când se pregăteşte campania cărţilor didactice, chestiuni atât de penibile, ca neplata la timp a corpului didactic, şi substituirea veniturilor acestor martiri, cu venituri ilicite, de comerţ.

Romulus Dianu

Serbările Basarabiei

La diferitele aniversări ale regimului, Ruşii de lângă noi, îşi mută serbările lor politice pe malul Nistrului, unde un poliţist, dintr'o casă mai depărtată, le regizează prin curierii lui. Noi n'avem serbări de răspântie, avem serbări de familie — manifestaţii ale unui bloc naţional de oameni, care nu vrea să sară dincolo de sine.

Multe viţii de formă au, văzute de aproape, serbările noastre naţionale, ele au însă o corespondenţă strânsă cu un anumit instinct de jubilare al masei populare. Ele sunt organice şi oficiale. Organismul naţional se bucură adică în oficialitatea lor, e amator de această oficialitate, dintr'un spirit de podoabă ostentativă, caracteristică tinereţii lui.

Noi n'avem încă orizont spre a vedea ce aspect semnificativ au aceste jocuri valahe ale unităţii, aceşti „ludi valachici" care sunt serbările succesive ale uniunii naţionale. Sunt festivităţile tipice ale Statului nostru. Pentru societatea românească de după război, uluită de evenimentele şi noutăţile sociale, evenimentul cel mai important rămâne tot: mărirea ţării.

Organizarea serbărilor Basarabiei nu trebue să fie obiectul de preocupare numai decât al reprezentanţilor Basarabiei, căci aceştia, deşi celebri, au un singur defect: nu există. Ele trebuesc pregătite cu atenţie de autoritatea totală a guvernului. Alipirea Basarabiei a fost evenimentul cel mai neprevăzut şi dramatic de la sfârşitul războiului. Felul cum ea a revenit în sânul comunităţii româneşti, neajunsurile pe care viaţa ei a avut să le sufere pe urmă, şantagiile internaţionale al căror obiect a fost, au făcut din Basarabia copilul bolnăvicios al statului nostru.

După acelea ale Ardealului, serbările de 15 ani de la alipirea ei sunt o chestiune de delicateţe. Basarabia trebue adică luată cât mai mult în consideraţie, şi cu orice prilej. Cu ocazia acestor serbări nobleţea ne obligă ca atenţia cea mai necondiţionată şi largă să se acorde celui slăbit mai mult de leziunea secretă a dezamăgirilor aduse în sânul statului nostru de epoca postbelică.

Dragoş Vrânceanu

CRONICA PLASTICA

de O. HAN

Expoziţia Artiştilor moldoveni şi d. prof. Paul Bujor

Pictorul Ştefan Dimitrescu, profesor de pictură şi Rectorul Academiei de Arte Frumoase din Iaşi, a organizat în luna Ianuarie în oraşul Iaşi o expoziţie de pictură şi sculptură cuprinzând pe toţi artiştii moldoveni. Insufleţit de o mare râvnă de muncă şi dotat cu o frumoasă pregătire artistică, pictorul Ştefan Dimitrescu a organizat din nou Academia de Arte Frumoase din Iaşi, dându-i un nou impuls. Din entuziasmul generos al acestui artist — unul dintre cei mai de seamă şi pe care Capitala Ţării îl revendică pentru Academia ei — Iaşul s'a ales cu creiarea unei atmosfere ce poate da speranţe noi artei moldoveneşti. Artist în toată frumuseţea cuvântului, suflet ce se dăruieşte cu largă iubire artei şi cu bunătate colegilor, cu minte şi energie de organizator, d. Ştefan Dimitrescu îndrăzneşte să organizeze o expoziţie în care să intre numele celor mai bătrâni împreună cu al celor tineri. Expuneau d-nii: Atanasiu A. D., Agafiţei C., Bălţatu Adam, E. P. Bardasare, Briese, Cămăruţ, Crudu, Constantinovici, Clavel, Hudici, I. Cosmovici, St. Dimitrescu, Virg. Drob, Emanoil A. T., V. A. Gheorghiţă, Dumitriu Leorda, Hette R. Kiriakoff Loevendal, Lecca V. C., Mironescu Caliopi, Mateescu I., Marşic I., Nădejde, Nicolau I., Popa N., Olăvinaru C-ta, Popovici Nic., Raicu Gh., Rosin Florio, Sava Ion, Ştefan V., Ştiubei Nelli, Şubă N., Secoşanu Adr. Troteanu R. P. Ţolea I. Verona Paul, V. Hudici, Lempiot, toţi artişti ieşeni. Multe din nume sunt cunoscute şi bucureştenilor fie cu ocazia expoziţiilor personale fie de la Saloanele oficiale unde aceşti artişti expun regulat. Acest salon de pictură, care judecând după catalogul său, frumos ilustrat, n'avea nimic strident şi extrem, a întâmpinat în Capitala Moldovei, în Iaşul cultural atât de sărac în asemenea evenimente, o prea ciudată primire iar omul ce îndrăsnise să organizeze această frumoasă manifestare s'a ales în loc de mulţumiri la care avea tot dreptul, cu un atac de flanc cu intenţie tactică de învăluire. Şi ceace pare mai ciudat, este faptul că această ignobilă apreciere vine tocmai din lumea cea mai academică, din lumea universitară. Iată despre ce este vorba:

După deschiderea expoziţiei, d. Paul Bujor, profesor de Ştiinţe la Universitatea din Iaşi publica în ziarul „Opinia" din 11 Ianuarie un articol intitulat „O dureroasă asociaţie de idei". Ce este această asociaţie de idei a d-lui Paul Bujor? Ideia primă este — evident — Salonul Artiştilor moldoveni; cealaltă idee cu care d. Bujor a asociat-o dureros, adică silnic şi-l felicităm călduros ca profesor de morfologie că le-a putut împerechea, este vizita unui cabaret din Berlin care se intitula printr'o firmă luminoasă „Academy of music". Şi continuă d. Bujor: „Păşind pragul, am rămas însă extrem de uimit şi încremenit lângă uşe. In locul sălii ce m'aşteptam să văd şi în locul concertului ce m'aşteptam s'aud, văd o sală de café-chantant de vre-o 7×5 m. încăpere, în fund o scenă de vre-o 2×8 m. iar pe scenă învăluită într'o atmosferă plină de fum de ţigare o nenorocită cântăreaţă aproape goală, strâmbă şi oribil fardată de-ţi era groază să te uiţi la ea, ţipa şi făcea contorsiuni din şolduri (evident!!) şi picioare atingând cu vârful degetelor de la picioare vârful nasurilor celor din primul rând de scaune etc., etc.". După care d. Bujor ne previne că „actul fiziologic al asociaţiei ideilor îl am mai totdeauna foarte desvoltat" — lucru în adevăr de mirare — şi „el mi-a provocat de multe ori senzaţii plăcute (o credem) dar câteodată şi displăcute, penibile". Se vor întreba cu dreptate cititorii noştri ce are aface toată corcofeala asta cu expoziţia Artiştilor moldoveni? Iată că ne spune tot d. Bujor, sireacul, ce are aface:

„Iar eu păşind pragul sălii în mână cu catalogul pompos intitulat Salonul 1932 am rămas însă tot aşa de uimit ca şi atunci când la Berlin am păşit pragul (iar păşi d. Bujor!) acelei taverne cu firma Academy of Music şi printr'o dureroasă asociaţie de idei parcă vedeam aidoma ceace văzusem altădată la Berlin".

Domnul Paul Bujor, profesor, este un om de treabă. Un de-treabă-om Cu ochi umezi, cu păr morcoviu de vietate păşind — vorba d-sale — în mers legănat spre abator. Un om de treabă. Cu creer de cuc, d-sa e un galinaceu blând, ciugulind pietricele în bătătura tuturor banalităţilor cu care pietricele d. profesor Bujor râşneşte o existenţă orizontală. Un de-treabă-om, căruia natura i-a fost silă să-i împrumute vre-o pasiune Şi-a trăit viaţa ca un prunc, care-şi face în leagănul său necesităţile inexorabile pe loc şi zâmbind. Un om de treabă care râde forţat de cuviincios, evident jenat de propriul său vid. N'ar cuteza să turbure nici o vietate; inerţia spiritului îl predestinează unui vag umanitarism, dulceag, siropos, ce te năclăieşte ca o saralie, ser-

(Continuare în pag. II-a)

La MAXIM Z.G-ZAG debutează cel mai formidabil program văzut până în prezent la București
Mâine orele 5-8 extraordinar ceai dansant cu întregul program. Intrarea inclusiv consumația 70 Lei de persoană

În curând va apare ediția II-a
din admirabilul roman modern
GRETA GARBO
de CEZAR PETRESCU
230 pagini cu numeroase desene în text de pictorul TONITZA
Lei 40

A apărut No. 46 din admirabila
Revista Jocurilor
cu un bogat material instructiv și distractiv
De vânzarea la toate chioșcurile de ziare
Lei o exemplaru.

MUNICIPIUL BUCUREȘTI
PRIMARIA SECT. III ALBASTRU
Serviciul administrativ

Publicațiune

Se aduce la cunoștința generală că în ziua de 26 Aprilie 1933, orele 11, se va ține în localul acestei primării, licitațiune publică prin oferte închise, pentru darea în întreprindere a furniturilor de cancelarie necesare serviciilor acestei primării pe anul 1933, conform modelelor, tabloului și condițiunilor speciale, car. se pot vedea în orice zi de lucru, între orele 11-13 la serviciul-administrativ din calea Rahovei No. 39.

Garanția este de 10% asupra ofertei în numerar sau efecte de stat, însoțite de borderoul lor.

Primar, **Andrei Ionescu.**
Secretar g-ral, **Indescifrabil.**
No. 5407/1275 B./933.
1933, Martie, 13.

CASA AUTONOMA PENTRU OCROTIREA ȘI AJUTORAREA PERSONALULUI CFR.

Publicațiune

JOI, 30 MARTIE, 1933, ORELE 11 — La Direcțiunea Casei Autonome CFR., din str. Barbu Catargiu, Nr. 18, Buc., se va ține licitație publică, pentru lucrările de furnizare și montare a unui monte-charge, la Institutul de Maternitate Steaua CFR.

Licitația se va ține în conformitate cu art. 88—110 din Legea Contabilității Publice, și cu Regulamentul Oficiului Central de Licitații, publicat în Monitorul Oficial Nr. 1 din Ianuarie 1930, cu condițiunile generale de Lucrări Publice și caietul de sarcini tip al O. C. L., publicat în Monitorul Oficial Nr. 127, din 1930.

Odată cu oferta, se va depune și garanția de 5 la sută din valoarea ofertei.

Valoarea lucrărei este de cca. lei 110.000.

Termenul de executare va fi de 70 zile, dela data comunicărei aprobărei.

Dosarul lucrărei, cu măsurătoarea, devizul, planurile, caietele de sarcini și condițiile generale se poate consulta și orice informațiuni se pot lua în fiecare zi de lucru, între orele 11—13, la Direcțiunea Technică a Casei Autonome cfr. la adresa de mai sus.

No. 21744/933.
1933, Martie 14.

CRONICA PLASTICA

Continuare din pag. 1-a

vită în bragagerie fără farfurie și turculiță.

Dar pe lângă cazul special de viziune al d-lui profesor, se mai degajă un fenomen de ordin general. Dacă d-sa ar fi intrat într o expoziție de maimuțe, de uriași, de femei cu barbă, de animale mari sau mici, nu s'ar fi pronunțat — credem, — așa de imediat și definitiv. Dar în arta, oricine are două picioare și doi ochi sa vada și dacă e om cu situație devine factor notărâtor. Domeniul artei a ajuns un colțișor dosit, unde vine fiecare să-și facă nesupărat trebuințele estetice. Asa de neserios, așa de trivial în scris, de meschin în sentiment, am crede ca articolul e scris de un clubotar al culturii. Este posibil ca toți artiștii moldoveni care lucrează și dansul ca și cetății, cu atata dezinteresare și sacrificii și expun cu greutățile de azi sub conducerea Rectoratului Academiei de Arte Frumoase din Iași, sa provoace în mintea unui profesor universitar imaginea unei cocote rezandate și această imagine să ne fie comunicată într'o gazetă și obrazul nostru să nu roșească? Și sa ne-o comunice tocmai un om cumsecade, pentruca dânsa sa nu aibe scuza rautății și sa se integreze definitiv în ignoranța înăbușitoare a sufletelor în care nu strabate o vibrație emotivă. Ce gaseste d. Bujor indecent într o expoziție de artă? D-sa poarta indecența în trinsul, precum un melc purtandu-și casa își secretează și balele care-l ajută sa se lipească mai bine de orice s'agață. Că dara acestei indecențe — rezultatul unui hymen de noțiuni singuratice — este semnul unui fel de a fi al d-lui Bujor, ne lasă indiferenți. Doctorii neurologi cunosc acestе patologii. Dar ca un infirm sa aibe sadismul să se exibiționeze în scris ca sa câștige și prosenți care sa se desbunghieze și dânșii la rândul-le ca să convingă prostimea iată ce ni se pare un gen subtil de terfelire. Margaritas ante porcos. Nu facem nimanui insulta sa credem că vreun coleg al d-lui Bujor de la universitatea din Iași s'ar putea rala părerilor estetice ale d-lui morfolog, om cumsecade, care te salută el intâi cu sfiala unui etern postulant. Am dori, caligrafiindu-i portretul să găsim asperități în care caricatura sa se poticnească linia. Dar zadarnice sunt storțările pentrucă acesi neant cumsecade nu se pretează la nici un relief. Și atunci avem dreptul să ne întrebăm de ce un om onest și de treabă se aventurează spre înălțimile artei interzise gândăcelului roșcat ce se chiamă „Boul Domnului"? Noi artiștii nu cerem decât ca acești oameni născuți insensibili și vizi să rămână spectatori. Spectatori și nimic mai mult. Logic deci, am asociat și noi fără elementul „durere" vidul d-lui Bujor de om de treabă cu vidul d-nei Irina Procopiu, femee de ispravă. Căci și noi Bucureștenii avem exemplarele noastre.

D-na Irina Procopiu este vechea noastră animatoare și susținătoare subterană a artei cu favoriți. Viața i-a oferit din plin toate splendorile de artă. Toate privelițile frumoase din natură, Toate ușile muzeelor i s'au dat în lături. La toate manifestările de artă a fost auditor sau privitor comod într un fotoliu de primul rang; a dormit, a dejunat, și-a făcut siesta întotdeauna în atmosfera unui obiect de artă. Viața i-a oferit totul. Dar parcă ceva din unda tragediei antice a învăluit această ființă. Destinul, care nu i-a îngăduit ca ochii săi de Junonă să poată distinge două pete de culoare frumos acordate sau linia în care vibrează o formă. Nu i-a îngăduit ca urechea să-i perceapă sunetele care în spațiu dădătuiesc armonii. Destinul a hotărât ca sufletul său să nu trăiască o emoție de arte; a hotărât cu tragic accent ca toată viața sa, ființa în splendorile vieții să mimeze în continuu emoția de artă și figura înaltei persoane să exprime strania crispare ce i-o cunoaștem. Căci destinul i-a hotărât platitudinea. A fost o continuă spectatoare fără putere de a activa spre o pătrundere. A primit ceeace i-a fost acesibil și i s'a oferit. Și dacă ar fi rămas simpla spectatoare răul s'ar fi circumscris la un individ și nu s'ar fi intins ca să formeze o corporație.

O. Han

Calendar

Sâmbătă 18 Martie 1933

ORT.: Sf-tul Ciril Patriarhul Ierusalimului (386).
CAT.: Sf Ciril Ierusalimneanul.
PROT.: Anselm.
ISR: 20 Adar 5693. Șabath.
MAH.: 20 Giul-Kadé 1351.

TEATRE

OPERA ROMANA ora 8.30 seara: „Rigoletto".
NATIONAL ora 2.30 d. a.: „Omul cu mărțoaga"; ora 8.30 seara: „Gaițele".
REGINA MARIA ora 3 p. m.: „Omul fără identitate"; ora 9 seara: „Omul fără identitate".
VENTURA ora 3 d. a.: „Veninul"; ora 8 seara: „Miky și Niky".

CINEMATOGRAFE

CAPITOL: „Păcat și iubire" cu Grete Mosheim, Oscar Homolka, Petra Unkel, Camilla Horn, Hilde Hildebrand, Rosa Valeti, Iohannes Rieman și Ernst Dunke.
TRIANON: „Demonul galben" cu Jack Holt, Ralph Graves și Lila Lee.
VOX: „Luana" Pasărea Paradisului cu Dolores del Rio și Joel Mc. Grea.
SELECT: „Madame Butterfly" cu Sylvia Sidney și Cary Grant.
REGAL: „E. P. 1 nu răspunde". Lupta între 2 continente.
RIO: „Cavalerii Nopții" cu Jenny Jugo, Hans Brausewetter și Paul Kemp.
ROXY: „Păcat și iubire" cu Grete Mosheim, Oscar Homolka, Petra Unkel, Camilla Horn, Hilde Hildebrand, Rosa Valeti, Iohannes Rieman și Ernst Dunke.
CINEMA BD. PALACE: „Bestiile umane" cu Charles Laughton, Leila Hyama și Femela-panteră.
FEMINA: „Fetița din Provincie" cu Ralph Arthur Roberts și Lucie Englisch.
FORUM: „Grand Hotel" cu Greta Garbo, John Barrymore, Lionel Barrymore, Wallace Beery, Jean Hersholt și Lewis Stone.
LIDO: „Visul din Schoenbrun" cu Martha Eggerth și „Fete în uniformă".
FRANKLIN A.R.P.A.: „Cântecul Vieții" cu Albert Moog și „Carcera Femeilor" cu Silvia Sidney.
EPISCOPIA A.R.P.A.: „Zbuciumul Patimii" cu Gary Cooper și „Noaptea aventurilor" cu Max Hansen.
TERRA: „Triumful nasului" cu Tom Mix și Stuart Vels, seara artiști.
OMNIA: „In umbra fericirii" și „Cântărețul necunoscut".
MARCONI: „Un bărbat de vânzare" cu Sarry Moritza, jurnal și trupa Titi Mihăilescu.
VOTA BUZEȘTI: „Post restant 202" cu Magda Schneider și „Secretul celor 6" cu Clark Gable.
MAKNA: „Cruci de lemn".
MODEL: „Aripi franțe" cu Charles Farrell și „Dragostea în anul 2000" trupa de reviste Bruno.
LIA (Lux): „Un cântec, o fată, un sărut" cu Martha Eggerth, Gustav Froelich și „Atlantida" cu Brigitte Helm.
GRIVIȚA: „Cântecul nopții" și „Sergentul X".
TRIUMF: „Halucinație" cu Paul Wegener și „Ingerul nopții" cu Frederich March.
DICHIU: „Nu vreau să știu cine esti" cu Gustav Froehlich și Liane Haid și complectare.
SPLENDID: „Violete imperiale" cu Raquel Meller și jurnal.
AMERICAN: „Flacara amorului" cu Brigitte Helm și Gustav Diessl, jurnal și comedie.
TOMIS: „Viena, muzica și amorul" cu Lee Perry și Gretl Theimer; jurnal și completare.
MILANO: „Inimi frante" cu Alexander, Carra și „Titanii cerului" cu Wallace Beery și Clark Gable.
ILEANA: „Agentul secret" cu Harry Piel și „Erou sentimental" cu Charley Chasse.
LIRIC: „Valsul dragostei" cu Lillian Harvey, Willy Fritsch, Georg Alexander și „Răsfățatul femeilor" cu Emil Jannings și Renate Muller, Olga Cechova și artiști de varietеu.
RAHOVA: „Valsul Imperial" cu Martha Eggert, Szöke Szakal și Paul Hörbiger și „Nobletea suferinței" cu Letitia Bonini și Gustav Serena.
ISBANDA: „Pijamaua Doamnei" cu Renate Mueller, Georg Alexander și „Cuceritorul" cu Willy Fritsch, Rosy Barsony, jurnal.
LYRA: „Seducțiune" cu Lupe Velez și „Liliacul" cu Anny Ondra.
MAGIC-TEI: „Regele Spadei" cu Ken Maynard și „Ecaterina Teodoroiu".
MARAȘEȘTI: „Shanghai express" și „Cum devii bogat și fericit" cu Marlene Dietrich
KISELEFF: „Trup și suflet" cu Elissa Landi și „Valsul dragostei" Willy Fritsch.
BARCELONA: „Măcelul dela Fortul Duaumont", „Verdun" și „Păcatul tinereții".

Farmaciile de serviciu

In noaptea de 18 Martie

Dr. Gr. Conivet, Calea Victoriei 14 (telef. 81/84); Farm. Thoiss, Calea Victoriei 124 (telef. 200/85); I. Michăilescu, Str. Romană 156 (telef. 213/58); Ovidiu Nicolescu, Calea Călărașilor 126 (telef. 321/34); Eugeniu Paraschivescu, Calea Șerban Vodă 105 (telef. 302/55); C. Andries, Calea Plevnei 244; N. I. Georgian, Calea Raion 1; Elena Enescu, B-dul Pake 95 (telef. 244/38); Dr. Gr. Caracaș, Șos. Colentina 39; Dr. Sofica Volceanu, Str. 11 Iunie 23 (telefon 331/91); A. Lupovici, Str. Bărăției 48 (telef. 433/58).

Radio

Sâmbătă 18 Martie 1933

394 m. BUCUREȘTI

12.50: Bursa de cereale, bursa de efecte, cota apelor Dunării.
13: Muzică vocală (plăci de gramofon).
13.45: Informațiuni și semnal orar.
14: Muzică de dans (plăci de gramofon).
18: Orchestra Sibiceanu: Muzică ușoară și românească.
19: Informațiuni, meteorul și semnal orar.
19.10: D. I. M. Sadoveanu: Cronica teatrală.
19.25: Orchestra Sibiceanu: Continuarea concertului.
20: D. I. C. Filitti: Desvoltarea politică a României (77).
20.40: Muzică lăutărească (plăci de gramofon).
21: Orchestra Radio: Bournonville: Cntec de leagăn pe apă. Leopold: Tango-romanță. H. Weber: La Strauss, regele valsului-potpuri. De Micheli: Serenadă spaniolă.
21.45: D. Holger Dithmer, consulul danez din România: Despre România.
22: Orchestra Radio: Concert de muzică simfonică, dirijat de d. Mihail Jora. G. Enescu: Menuet lent. M. Jora: Cântec de Crăciun. Th. Rogalski: Două dansuri populare pentru orchestră de suflători și piano la 4 mâni.
22.20: D-na Olga Solomoneanu, canto: Cântece românești.
22.35: Taraf de lăutari: Muzică romnească populară.
23: Informațiuni.

STRAINATATEA

GRUPUL DE NORD MILANO (Florența, Torino, Genova, Trieste) 17.30: Jurnall radio. 17.40: Colțul copiilor. 18: Pentru tineret. 18.10: Muzică de dans. 19.35: Jurnalul radio, comunicate agricole. 20: Plăci. 20.20: Jurnalul radio. 20.30: Semnal orar, comunicate, plăci. 20.35: Muzică modernă. 21: Jurnalul radio, bul. met. 21.15: Conf. apoi plăci. 22.10: „Ultimul vals" operetă în 3 acte de Strauss. In continuare jurnalul radio. 0.05: Muzică de dans.

VIENA 10.20: Cursul pieții. 10.30: Meteorul. 12.30: Concert. 12.55: Ora, meteorul. 13: Continuarea concertului de amiază. 14: Ora, meteorul, știri, comunicate. 14.10: Continuarea concertului. 14: Ora, meteorul, știri, comunicate, programul următor. 14.10: Continuarea concertului. 14.45: Hipolito Lazaro la plăci. 16: Ora, meteorul, comunicate, bursa. 16.15: Convorbire franceză între d-na și d. Bonnoront. 16.45: Teatru pentru tineret. 17.45: Concert de mandoline. 18.25: „Drama muzicală în orient" conf. 18.85: Concert. 20: „Intâmplările din cursul lunei" conferință. 20.35: Ora, meteorul, știri, comunicate, sport. 20.45: Muzică din operetele moderne. 22: Concert Carl Maria von Veber. 22.50: Ora, meteorul, știri, comunicate.

BUDAPESTA 10.15: Concert. 13.05 Plăci. 17: Pentru copii. 18: Concert. 19.10: Cutia cu scrisori. 19.40: Concert de pian. 20.10: Știri politice. 20.30: Difuzarea unei reprezentații dela Opera Regală Ungară. In antract jurnalul vorbit, știri serale. Apoi con

Cronica judiciară

FALȘII STUDENȚI LA PARCHET

Banda escrocilor cari sub pretextul de a ajuta diferite instituții universitare, și-au însușit calitatea de studenți, reușind astfel să înșele buna credință a câtorva societăți și despre cari s'a scris pe larg în numărul de ieri, a fost înaintată de poliție la parchet. Pe baza actelor primelor cercetări parchetul a deschis acțiune publică pentru escrocherie în contra următorilor: Ion Trandafirescu, Ion Tolmaciov, Isac Constantin, Dumitru Rădulescu, Nicolae Diculescu și Marin Georgescu. Dosarul cauzei a fost repartizat cabinetului II de instrucție unde neputându-se finaliza ieri seară formalitățile prealabile, întreaga bandă a fost condusa la prefectura poliției urmând ca astăzi să se procedeze la trierea lor spre a se vedea ce mandate de arestare urmează a fi emise.

JURISPRUDENȚA DE DREPT PENAL

Inalta Curte de Casație, a statornicit în cauza inginerului Barbu Niculescu, condamnat la 5 ani de zile închisoare pentru fraudele savârșite la Casa Muncii C. F. R., jurisprudența că nu poate fi imputat în socotirea prevenției timpul în care prevenitul a stat în infirmerie chiar dacă a muncit până în momentul îmbolnăvirei sale și la eșirea din infirmerie a reînceput munca. Mai mult chiar timpul boalei petrecut în infirmerie nu poate fi imputat nici chiar dacă boala ar fi socotita ca fiind contractată în timpul și din cauza muncei în arest

PROCESE IN CONTINUARE

In fața Curții de Casație au continuat și ieri desbaterile recursului făcut în interesul legei în afacerea capitanului Butărăscu, care dușă ce a executat o pedeapsă definitivă de 1 ani de zile, s'a dovedit a fi fost nevinovat. Desbaterile au rămas în continuare la 24 Martie.

La secția II-a a Curții de apel au continuat ieri desbaterile procesului lui Ștefan Cucs, autorul fraudelor de milioane dela casa „Noel". După ce au pus concluziuni partea civilă d. procuror general Gică Ionescu, desbaterile au rămas în continuare la 2 Martie.

Tot în continuare au fost amânate la 30 Martie desbaterile în acțiunea intentată de regia publică a loteriei de stat, pentru anularea convenției de concesiune dată societății „Calculator".

DIVERSE

Camera de acuzare a menținut în stare de arest pe Traian Popescu, autorul fraudelor dela societatea de telefoane.

— Mihail Sotir, agent diurnist la o percepție fiscală, a fost condamnat la 3 luni de zile închisoare pentru abuz de încredere, prin acela că și-a însușit banii primiți dela contribuabili pentru plata impozitelor.

„Grupul celor patru"

Salonul plastic „GRUPUL CELOR PATRU" (Șt. Dumitrescu, Han, Șirato, Tonitza) — este zilnic deschis în sălile Fundației Dalles, dela 9—1 a. m. 3—7 p. m.

Carnetul Zilei

Baloane de săpun

„Bună recompensă"

— *Coniță!..*

— *Ce-i, Mariță?..*

— *Coniță, știți ce-am găsit eu, pe stradă?..*

— *Ce-ai găsit, Mariță?..*

— *Un câine, coniță. Dar știți ce câine?.. Uite... așa unul, mare, alb, cu părul lung. L-a văzut și* Vasile...

— *Care Vasile?..*

— *Vasile, sergentul de zi, care vorbesc eu, cu dânsul. El zice că-i un „spitz", care a avut și un domn ministru, când a fost el în post la poarta dumnealui, unul la fel...*

— *Și unde l-ai găsit?..*

— *S'a luat după mine, pe stradă, când veneam dela Piață și a venit, cu mine, până acasă...*

— *Și ce-ai de gând să faci, cu el?..*

— *Coniță, uite ce v'aș rugal Mi-a spus* Vasile *așa, că boerii, când pierde așa un câine frumos, publică la jurnale și dă... „recompensă". De aia, ziceam că să vă rog pe d-voastră, să-mi dați voe să-l țin 2-3 zile. Dacă publică, cineva, ceva, la jurnal — că l-a pierdut și că dă „recompensă", cine-l aduce ,atunci mă duc cu el acolo și... vorba ceea... îmi iese și mie un gologan...*

— *Bine, Mariță, fie! Trei zile ai voe să-l ții, acii! Dar, după trei zile, să-l duci... treaba ta, unde!.. că știi bine că lui* domnu *nu-i plac câinii...*

Nici n'a fost nevoe de trei zile. A doua zi, Vasile — *sergentul din „pont" și prietenul Mariței — venea triumfător, vânturând în mână o gazetă:*

— *Mariță, îmi pare că te-ai învârtit!..*

— *Cum, adică?..*

— *Ia uite ici!.. Și-i puse sub ochi un anunț, încadrat cu chenar negru, la rubrica „Micei Publicități":*

„Bună recompensă, cine aduce, strada Vânătorilor 179, câine „Spitz" alb, urechea dreaptă tăiată, răspunde numele de „Mutzi". Adresați inginer Vasilescu, fundul curții, pe stanga..."

— *Al tău, are urechea dreaptă tăiată... se interesă polițistul.*

— *Sigur că are!... răspunse Marița, care observase, din primul moment, amănuntul acesta.*

— *Dar „Mutzi", îl chiamă?...*

— *Asta... n'am de unde s'o știu!...*

— *Fugi uite, acasă și strigă-l... „Mutzi". Dacă vine la tine, să știi că... ala e!...*

Proba a fost concludentă. Când și-a auzit numele, câinele a venit la ea, bătând din coadă. Marița l-a luat în brațe și, cu blagoslovenia stăpâne-sei, a plecat spre strada Vânătorilor...

— *Aici stă d. inginer* Vasilescu?..

— *Aici, dar... ce poftești?*

— *L-am adus pe „Mutzi". Vreau să vorbesc cu d. inginer...*

Inginerul eși, imediat:

— Mutzi!... Mutzișor!... *Unde ai fost, băiatule, până acuma?...*

Câinele sări din brațele Mariței și-i puse, lui stăpânu-său, labele în piept...

— *Vin'la tata, măi hoțule!...*

Marița *își ștergea lacrimile, îndulcoșată...*

— *Dar d-ta, ce mai stai?.. făcu inginerul, dând cu ochii de ea.*

— *Păi... pentru „recompensă"!...*

— *Recompensă?... Mai vrei și recompensă? După ce furi câinele, în loc să zici „bogdaprosti" că nu te dau pe mâna poliției, mai vrei și recompensă? Eși, fire-ai a dracului de hoțoaică, eși mai iute că... te iau de păr!...*

Marița, nici nu știe când a ajuns acasă. (A ținut-o, numai într'o fugă).

— *Ei, Mariță?... o întrebă stăpâna-sa. Ești mulțumită?...*

— Bogdaprosti, *coniță! Bine c'am scăpat teafără!...*

Geer. Patrick

Două mari succese de librărie
D. H. LAWRENCE
Amantul D-nei Chatterley și Armăsarul D-nei Lou
Desbaterile procesului literar asupra romanului «Amantul Doamnei Chatterley» ținut sub auspiciile Tribunei libere, s'a tipărit în broșură.
Deși broșura are imprimat prețul 5 Lei publicul o primește gratuit la toate librariile

Editura „Cugetarea" a pus în vânzare ediția II-a din romanul de mare succes
ALEGERE DE STAREȚA
AL D-LUI
DAMIAN STANOIU

Examenul de înaintare

Pentru temeinica pregatire a examenului de înaintare se recomandă candidaților următoarele volume, care rezumă cărțile, indicate de Ministerul Instrucțiunii:

1. PROBLEMA CULTIVARII MASSELOR, lei 35
2. CURENTE ȘI ȘCOLI NOUI IN PEDAGOGIE, lei 30
3. EDUCAȚIE ȘI CULTURA, lei 25
4. PRINCIPII DE PEDAGOGIE — DIDACTICA ȘI METODICA, lei 40

lucrate de prof. Ghlață

De vânzare la librării.

N. B. Expediază urgent și ramburs — la cerere, — revista „IDEIA", Aleea Zoe 22, București III.

Toată lumea citește **Târgul de fete**
cea mai nouă carte a romancierului
ROMULUS DIANU
Autorul a văzut și a descris cu o culoare aprinsă și cu rară putere de evocare acest **Târg de fete**, care nu seamănă cu nimic de nicăeri. Eroii sunt oameni elementari cari nu cunosc vanități publicitare. Romulus Dianu isa zugrăvit în linii epice, într'o carte odihnitoare și plăcută.
Un elegant volum Lei 25.—
Editura „NAȚIONALA-CORNEI" S. A

Ședințele Academiei Române

Comunicarea d-lui prof. N. Iorga

Academia Română a ținut Vineri la ora 3 d. a. ședință publică sub președinția d-lui prof. L. Mrazek. D. prof. N. Iorga, în interesanta d-sale comunicare, a arătat că greșită e părerea că opinia publică germană ne era ostilă numai înainte de domnia lui Carol I. Ea ne-a fost defavorabilă nu numai înainte, ci și după venirea regelui Carol I.

D. Iorga arată că, în ultimele decenii ale acestei domnii, s'au făcut încercări de a se modifica această opinie defavorabilă. Atunci s'au tipărit „Memoriile Regelui", în jurul cărora s'a început o campanie care a trecut dela istoric la roman.

După anul 1866 a apărut lucrarea: **„Rumänien, Land und Volk"** a germanului **Rudolf Henk**, în care domnitorul Cuza era zugrăvit ca un aventurier, lacom de bani, care ar fi săvârșit multe rele. Cam în același chip este descris și domnitorul Carol.

Despre țăranul român, spune autorul că e bun; iar despre ofițeri ca sunt striccați și cu mult inferiori celor germani.

Wilhelm Achmeltner — alt scriitor german, — într'o lucrare din 1866, afirmă că în politica principatelor dăinuește o tendință slavă. Autorul acesta descrie pe țăranul roman ca bețiv și leneș, iar pe boeri ca lingușitori pe lângă domnitor și ca desfrânați, în stare sa-și cheltuiască averea într'o singura noapte.

Un alt german, Neumeister, a lăsat o carte de poezii, traduse din Rossetti și Bolintineanu, cuprinzând și poezii personale. Cartea e dedicată Regelui Carol I. D. Iorga mai amintește despre țara și poporul nostru, părerile scriitorilor **Karl Emil Franzos, Karl Braun Wiesbaden și Rudolf Bergner.**

La împlinirea a 25 de ani de domnie a Regelui Carol I, s'au publicat în presa germană, multe studii și articole relative la țara noastră, toate par a fi comandate.

Lucrările mai de seamă apărute cu acest prilej se datoresc lui **Karl Zingeller, Adelaida Wandau, Arthur Achleitner și Lindenberg Paul.** Toate aceste lucrări sunt favorabile Regelui Carol I.

Ședința Academiei s'a ridicat la orele 5 d. a.

Cadran

Festival artistic la Teatrul Național

In sala Teatrului Național, va avea loc Duminică 19 Martie, orele 10,30 dimineața un MARE FESTIVAL ARTISTIC cu concursul celor mai distinse personalități dintre artiștii și scriitorii români.

Un program de o bogăție puțin obicinuită, va intruni pe scena primului nostru teatru pe d-nii: Tudor Arghezi, Camil Petrescu, Gabriel Negri și Mihail Popescu.

Impacient așteptată este fantezia inspirată cu care d-na Claudia Millian, talentata noastră scriitoare, va vorbi despre „Magia dansului".

Vor mai da prețiosul lor concurs d-nele Floria Capsali, Lilly Popovici, Sorana Topa.

Tânărul pianist Dinu Lipatti va executa bucăți de Chopin.

Bilete la Cassa Teatrului Național.

Hai la S. S. R.

Mâine, Duminică, la ora 3 d. a. toți scriitorii cu numărul reglementar de „volume" la mână, se adună în strada Brezoianu 44.

La ordinea zilei:
1) Chestia financiară (gravă).
2) Alegerea membrilor (mai tineri).
3) Diverse propuneri (scurte și interesante).

Intrarea liberă.

Dimitrie Onciul

Academia Română, facultatea de litere, Arhivele Statului și familia Onciul, organizează un parastas cu prilejul împlinirii unui deceniu dela moartea regretatului profesor universitar Dimitrie Onciul, fost președinte al Academiei Române și director general al arhivelor Statului. Parastasul va avea loc Duminică 19 Martie, ora 11 dim. la biserica Boteanu.

Prietenii, admiratorii și foștii elevi al defunctului sunt rugați să ia parte la această pioasă comemorare.

Conferința episcopului Comșa

P. S. S. dr. Grigorie Gh. Comșa, Episcopul Aradului, va conferența la Cercul studențimei arădane din București, Duminică 19 Martie a. c., ora 12 a. m. în sala festivă a liceului Sf. Sava, str. G-ral Berthelot nr. 23.

Capital și capitalism

Astăzi la ora 6 după amiază, d. inginer *Sylvio Marino*, va vorbi la Academia de comerț, sub auspiciile Asociației economiștilor, despre „Capital, capitalism și îndreptare".

Excursie la Constantinopol

Societatea academică „Turismul Academic" organizează pentru vacanța Paștelui o excursie de studiu la Constantinopol, între 15-21 April.

Taxa de participare e de lei 2750.

Informațiuni și înscrieri zilnic între orele 4-6, la sediu în calea Victoriei 33 etaj II.

Expoziția Risa Propst-Kraid

Librăria de artă „Hasefer", după interesantele expoziții ale acestei stagiuni, invită pe toți amatorii de artă să asiste la vernisajul expoziției de desen și pictură pe care d-na *Risa Propst-Kraid* o deschide Duminică 19 Martie ora 11 dimineața în sala din str. Eugen Carada 7. D-na Kraid, care n'a mai avut expoziție personală de acum cinci ani este cunoscută în timpul din urmă numai din interesantele lucrări expuse la Salonul oficial, așa încât expoziția de Duminică prezintă un interes deosebit.

Expoziția care se deschide la 19 Martie va ține până la 8 Aprilie.

Dela Teatrul Național

Ultimele două conferințe experimentale din actuala stagiune, ale teatrului Național, vor avea loc Duminică 26 Martie și Duminică 9 Aprilie a. c. la ora 10 jum. dimineața: cea dintâiu închinată teatrului american și cea de a doua teatrului rusesc, despre care va vorbi d. Ion Marin Sadoveanu.

Cărți-reviste

In curând apare: „Miniaturi", revistă de literatură și critică literară.

*

„Viața se reface" este titlul unui roman al d-nei Clementina Delasocola, interesant și serios.

Baluri

Soc. Ing. Chimiști, azi, ora 9 seara, saloanele „Progresul Silvic", serată dansantă.

— Soc. stud Științe Naturale, mâine 19 Martie orele 4—9 d. a., saloanele Athénée Palace.

*

Azi Sâmbătă 19 Martie, ora 9 seara, *Asociația artelor plastice*, a organizat o serată dansantă la Casa *Femeiei*, Splaiul Independenței nr. 47, Soc. Ing. Chimiști.

Curentul cinematografic

S'a cutremurat cetatea!

Ţara dolarilor a fost în ultima vreme victima unor evenimente groaznice. Criza economică mondială s'a năpustit violent şi asupra Americii provocând o derută la care nimeni nu se aştepta şi pe care nimeni nu o dorea. Închiderea băncilor, panica la bursă, prăbuşirea violentă a dolarului, iată evenimente care s'au precipitat unele după altele impresionând profund întreaga omenire.

Nu se putea ca o asemenea derută să nu aibă repercusiuni serioase asupra activităţii cinematografice din paradisul filmului. Producătorii s'au pomenit peste noapte fără credite, cu jumătate din capital pierdut cu chişeele marilor bănci închise.

Vedetele, care mai toate aveau averi considerabile depuse la bănci, au fost cuprinse de panică. Multe studiouri şi-au întrerupt activitatea, agitaţie de nedescris domnind peste tot locul.

Armate de tehnicieni, decoratori, pictori, figuranţi s'au pomenit fără posibilitatea de a-şi angaja gajul zilnic. Fericirea lor s'a transformat în mai puţin de 24 ore în disperare.

Şi tocmai în ziua când Hollywood era străbătut de această atmosfera sinistră, în ziua în care mii de oameni trăiau cu viziunea puternică a căminului distrus, California, pământul fericirii eterne, s'a cutremurat cum nu se mai cutremurase niciodată până azi.

Panica dela început s'a transformat în paroxism de disperare şi desorientare. Oamenii aceştia paşnici— feţi frumoşi şi femei fatale — obişnuiţi ca o lume întreagă să li se închine ca unor semizei, au fost zguduiţi atât de puternic în cât şi-au pierdut cu totul capul şi încrederea în sine.

Ziarele străine povestesc scene atât de uluitoare, atât de neverosimile, încât dacă nu ar porni din sorginte absolut sigură ni s'ar părea cu totul inventate. S'a cutremurat pământul! S'a prăbuşit dolarul!

Aceste două evenimente s'au precipitat atât de violent unul după altul în cât sufleţelele de cristal ale divelor cu părul auriu, şi buze cărnoase, cu priviri azurii şi trup rezmecător s'au sfărâmat îngrozitor.

În jurul cabinetelor directorilor de studio este un adevărat pelerinaj. Nimeni nu poate pătrunde însă la ei. Căci de dimineaţă şi până noaptea târziu, managerii în conferinţe căutând o soluţie imediata — chiar provizorie — pentru reînceperea lucrului.

Aceasta este situaţia.

Care duh rău a blestemat cetatea fericirii, cutremurând-o atât de groaznic? De ce atâta răsbunare, împotriva unor fiinţe atât de plăpânde, atât de suave şi delicate ca stelele?

Şi — mai ales — care va fi duhul bun ca să redea fericirea, surâsul, sex-appealul?

Ion Golea

Un specialist în filme poliţiste

William K. Howard este considerat la Hollywood drept unul dintre cei mai destoinici specialişti în realizarea filmelor poliţiste. Nu este de mirare, regisorul a fost în tinereţe în serviciul poliţiei americane şi a făcut în tinereţe studii de specialitate la Scotland Yard, faimoasa centrală a poliţiei engleze.

William K. Howard a realizat o serie întreagă de filme poliţiste dintre care reamintim „Transatlantic" şi „Scotland Yard". Când Fox-Film a decis să filmeze „Sherlock Holmes", după celebrul roman al lui Conan Doyle, directorii marei societăţi americane s'au adresat lui Howard. Rolul faimosului maestru detectiv a fost creat de Clive Brook.

Clive Brook în „Sherlock Holmes"

„Sherlock Holmes", noul film al companiei Fox, a fost numit de presa cinematografică, „filmul cu trei magnete de cassă". Marele public şue ce înseamnează un „magnet de cassă", un nume sau un titlu care atrage. Fiecare film se mulţumeşte de obicelu cu un singur „magnet de cassă", care poate fi un titlu celebru, o mare vedetă, au autor foarte cunoscut. „Sherlock Holmes" are trei puncte de atracţie: titlul de „Sherlock Holmes" cunoscut în toată lumea, până şi de copii; Clive Brook, starul răsfăţat al publicului feminin şi Conan Doyle, faimosul romancier englez, apreciat de cei mai preţioşi critici literari.

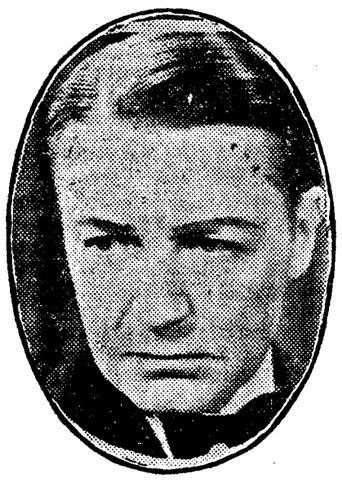

CLIVE BROOK

În afară de Clive Brook în rolul celebrului maestru-detectiv, mai joacă în „Sherlock Holmes" frumoasa vedetă Miriam Jordan şi Ernest Torrence în rolul lui Moriarty, profesorul criminal.

Azi la "Trianon"

„Demonul galben"

Filmul de sensaţie, tenebros şi halucinant tinde să acapareze din ce în ce mai mult publicul, dornic de a găsi un gen nou care să intereseze

LILA LEE ŞI RALPH GRAVES ÎN „DEMONUL GALBEN"

Groaza şi spaima ce ni le dezvăluie acest soi de filme care ţin atenţia încordată biciuind perpetuu nervii crispaţi ai spectatorului, plac şi sunt savurate cu o plăcere sadică. Astfel „Demonul galben" care va fi prezentat în programul viitor la cinematograful Trianon, conţine cele mai palpitante şi emoţionante scene. Nervii încordaţi ai spectatorului nu se destind decât după rularea filmului, lăsând imprimată în subconştient un fior plăcut, admirativ. Subiectul e brodat în jurul nesfârşitelor războaie interne din China

Frank Bennet, un reporter american asistă în China la luptele, dintre armata naţională şi rebelii conduşi de generalul Fang supranumit „măcelarul mongol".

Armata naţională a suferit grave înfrângeri până în ziua când s'a aliat de partea ei generalul Cheng, fost în serviciul lui Fang. Frank a venit la Shangai atras de faima generalului Cheng asul aviaţiei chineze. Înainte de a-i lua un interview, Bennett vine în ajutorul unei frumoase necunoscute, Julia March, amanta lui Cheng. Reporterul recunoaşte în Cheng pe un prieten, un vechi camarad, american de origină. Om cinic, fără scrupule, Kenyon a parvenit la o carieră strălucită în China, în setea de răzbunare contra americanilor cărora le poartă o ură neîmpăcată.

Şi cu Bennett avea o mică socoteală.

Cheng profită de faptul că mai mulţi chinezi plătiţi de Fang atenta seră la viaţa lui pentru a-i aresta împreună cu Bennett învinuit de acelaş lapt.

Înainte de a fi executaţi chinezi, plătiţi de Fang iscălesc un act prin care declară culpabilitatea lui Frank, silindu-l în acest mod să părăsească China în 24 ore.

Bennett însă care se îndrăgostise de Julia se căsătoreşte cu ea chiar în noaptea aceea. Ei îşi dau întâlnire pentru a doua zi într'un oraşel din apropierea Shangai-ului, de unde vor pleca mai departe.

Dar iată că soldaţii lui Fang năvălesc în Fu-Chu, prădând totul în calea lor.

Printre prizonierii aduşi în tabăra „măcelarului mongol" se află şi Julia.

Fang îi va reda libertatea cu o condiţie. Vrea capul generalului Cheng. Şi Kenyon vine singur, neînarmat, în tabăra lui Fang, pentru a-şi salva iubita. Cu ajutorul lui Bennett venit în căutarea soţiei, el ucide pe Fang şi înlesneşte fuga îndrăgostiţilor. El însă nu se mai poate salva Kenyon moare, satisfacut că a salvat viaţa a doi compatrioţi, răscumpărându-şi astfel păcatele comise.

Rolul Iuliei este admirabil interpretat de Lila Lee. Rolul lui Cheng alias Kenyon este susţinut de reputatul actor Jack Holt. Iar al lui Frank Bennett îl deţine în mod impecabil renumitul Ralph Graves.

Mojica s'a întors la Hollywood

MOVIETONE CITY, Hollywood— Don José Mojica, răsfăţatul tenor hispano-american, şi-a terminat turneul de concerte şi s'a întors la Hollywood. Interviewat de gazetari, a declarat că va rămâne în cetatea filmului mai mult de o lună, poate chiar două. În acest timp va interpreta un film în studiourile Fox din Movietone City. Apoi va pleca într'un lung turneu de concerte prin Europa.

„Ultima mea dragoste" şi „Cavalerul nopţii" sunt ultimele filme pe care sunt legat printr'un contract de nica reporterilor — „Fox-Film", de care sunt lefat printr'un contract de lungă durată, ar fi vrut să încep imediat al treilea dar nu puteam renunţa la concerte. Îmi place filmul, dar simt nevoia de a apărea din când în când în public. Aplauzele sălii, prezenţa publicului, îmi dau elanul şi entuziasmul, de care un cântăreţ nu se poate dispensa".

— „Vă simţiţi mai bine pe scenă decât în studio?"

— „Cânt mai uşor faţă de o sală plină decât în faţa microfonului. Contactul direct cu auditorul mă electrizează. Acesta însă, în studio, când îmi termin cântecul, cei care sunt de faţă, electricienii, maşiniştii, figuranţii, artiştii şi regisorul izbucnesc în aplauze spontane. Atunci mă simt cu totul altfel şi am iluzia că sunt pe scenă. Un cântăreţ are nevoe de aplauze ca să fie susţinut."

— „Microfonul şi reflectoarele nu vă stingheresc?"

JOSE MOJICA

— „De microfon nu mi-a fost teamă în studio nici la primul mu film. Mă familiarizasem cu acest mic monstru la concertele mele radiofonice. Nu mă jenează câtuşi de puţin. Cât despre reflectoare, este drept că la început mă dureau ochii, dar acum m'am obişnuit şi cu lumina orbitoare din studio. În orice caz ceeace este cert, este că activitatea cinematografică este mult mai obositoare ca reprezentaţiile pe scenă. M'am întors acum din turneu şi nu simt nici o oboseală. După filmul „Ultima mea dragoste", în care am interpretat un rol de pescar, eram atât de istovit, încât am trebuit să-mi iau o vacanţă de câteva săptămâni".

— „Simţiţi o satisfacţie ca artist de succesele pe care le obţineţi pe ecran?"

— „Cred că nu este artist care să nu fie sensibil la succesele sale cinematografice. Când ştiţi, că milioane de oameni te ascultă, că glasul tău eset apreciat de atâtea popoare, cum este apreciat de atâtea popoare, cum foarte mare satisfacţie? Este drept că n'am contact direct cu publicul meu cinematografic în momentul când cânt în faţa microfonului. Dar apoi când filmul este gata şi porneşte în lume, primesc zilnic câte 50—60 scrisori, uneori chiar o sută, din toate colţurile lumii... După filmele „Ultima mea dragoste" şi „Cavalerul nopţii" am primit atâtea scrisori, încât au fost zile, când mi-a fost imposibil să le citesc pe toate, deşi ţin foarte mult să cunosc gândurile publicului meu".

Joe Strassner la Hollywood

Joe Strassner, cunoscutul desenator de mode femenine din Berlin a sosit la Hollywood şi a început să lucreze în studiourile Fox. El desenează toate costumele Lilianei Harvey pentru filmul „My lips betry" (Buzele mele mint).

Strassner va desena rochiile celorlalte vedete Fox, atât pentru stradă, cât şi pentru film.

Henry Garat a început să filmeze la Hollywood

Scenariul filmului „Adorable" a fost terminat zilele acestea. Totul este gata pentru a începe producţia. Janet Gaynor, care deţine principalul rol femenin s'a întors la Hollywood dintr'un voiaj de plăcere în Hawai. Henry Garat, simpaticul june-prim parisian, care va fi partenerul vedetei, a sosit şi dânsul din New-York. El a şi jucat câteva scene. În momentul când aceste rânduri vor apare în Europa, filmarea va fi în toiu. Regisorul filmului „Adorable" este cunoscutul realizator german Wilhelm Dieterle.

„O fată ca tine"

în programul viitor la Select şi Bd. Palace

Cinematografele Select şi Bd.-Palace, au rezervat publicului nostru un nou film.

Este vorba de o tânără şi modernă baroneasă Erika von der Heyde care este sub tutela bătrânei sale mătuşi — ducesa von der Heyde — ale cărei principii rigide sunt tot atât de învechite ca şi castelul pe care-l locueşte.

Bătrâna ducesă are o idee fixă: să-şi mărite nepoata cu tomnatecul conte Von Hohlensee. Erika nu vede altă scăpare decât de a dispare dela castel spre a se compromite o noapte întreagă cu cineva, sperând astfel să oblige pe nobilul ei pretendent să renunţe la mâna ei.

Aşa zisul salvator este tânărul Alwin Roehn, fiul fabricantului Theobald Roehn, supranumit şi „Regele lamelor de ras". El o conduce pe Erika la vila sa din apropiere, unde o dă — mulţumită costumului băeţesc pe care-l poartă — drept un bun prieten al său.

După un supeu intim cu şampanie, muzică şi dans, deşi Alwin o ia pe Erika drept ceeace poate fi luată o fată care te însoţeşte noaptea într'o casă necunoscută, el o conduce în camera de mosafiri urându-i „noapte bună" fără măcar s'o sărute.

Bătrânul fabricant Roehn, consideră momentul potrivit pentru a cere — de data asta chiar pentru dânsul — mâna bogatei Erika, iar ducesa Von der Heyde — după ce pretendentul Hohlensee a fost arestat şi Erika comrpomisă — nu se opune. Erika începuse a prinde între timp simpatie pentru pentru Alwin, care se purtase atât de delicat cu dânsa, şi este profund desamăgită de desinteresul pe care acesta i-l arată. Ea se declară gata să accepte a fi soţia lui Theobald Roehn, însă cere acestuia să întrebe mai întâi pe fiul sau. Alwin dacă este de acord ca să-i devie mamă-vitregă.

Alwin, care în realitate începuse s'o iubească pe Erika, este foarte nenorocit de această întorsătură. Se hotărăşte însă să se ţină bine şi să nu-şi trădeze adevăratele sentimente, căci totul pare a fi foarte serios, logodna fiind anunţată pentru o dată foarte apropiată.

În ziua evenimentului, Alwin stă trist la o masă şi urmăreşte cu disperare pe Erika care dansează cu tatăl său. Deodată apare nostimul Klemm-Maxe, care reuşeşte să-i convingă că totul nu este decât o parodie, ca urmare a desamăgirei suferite de Erika. Atunci Alwin nu mai poate rezista, o smulge pe Erika din braţele tatălui său şi în timp ce continuă a dansa împreună îi mărturiseşte adevăratele lui sentimente.

În ziua nunţii, la castelul Von der Heyde încep să sosească invitaţii. Bătrâna ducesă tremură de emoţie, căci, după toate cele întâmplate, nu mai ştie nici ea cine va fi adevăratul ginere. Deodată soseşte o telegramă dela Erika, care roagă să fie scuzată, deoarece ea şi logodnicul ei au plecat în voiaj de nuntă...

În rolurile principale ale acestui film vor apare Liane Haid şi Georg Alexander, doi interpreţi care stau în fruntea vedetelor germane.

Ansamblul este întregit de Szoke Szakall, Adele Sandrock şi Fritz Kampers.

Se prevede un succes remarcabil acestui film care s'a bucurat în străinătate de o primire foarte călduroasă.

LIANE HAID ŞI GEORG ALEXANDER ÎN FILMUL „O FATA CA TINE"

Regele Jungle'ei

Buster Crabbe, faimosul şampion de înot olimpic, a fost angajat de Paramount, pentru rolul „omului-leu" din filmul de mare senzaţie Regele Jungle'i. După cum se ştie, Paramount organizase pentru filmul „Bestiile umane" un concurs al „femeii-pantere". Katnleen Burke a fost câştigătoarea titlului. Avem deci, după „femeea-panteră" un „om leu"! Dealtfel Kathleen Burke a vizitat în studio pe Buster Crabbe, felicitându-l pentru obţinerea rolului şi cu această ocazie s'au fotografiat împreună în costumul rolurilor. Chestiunea a avut mare succes în coloanele presei americane.

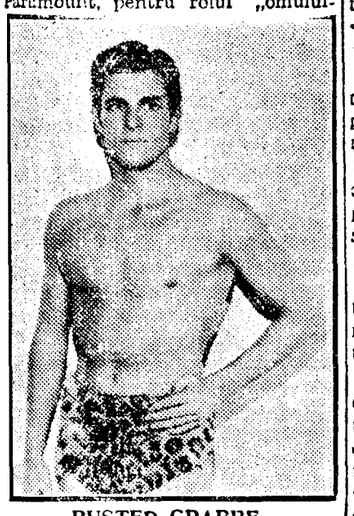

BUSTER CRABBE

Cum se lansează un concurs de fotogenie în America

60.000 concurente pentru un singur rol de film. Asistenta unui dentist devine „femeea-panteră"

S'au organizat şi în ţara noastră multe concursuri de fotogenie. Iniţiativa a fost luată mai întotdeauna de reviste sau publicaţiuni cinematografice autochtone. Sute de fete din toate unghiurile ţării, nădăjduind că vor reuşi să fie promovate „stele" de cinema, au trimis fotografiile. Speranţele tuturor au fost înşelate. Până în prezent nu s'a înregistrat în ţara noastră decât o singură excepţie: Pola Illery. Iată singura vedetă de cinema descoperită la noi din sumedenia de concursuri.

În America, unde există o producţie de filme — cea mai importantă din lume — situaţia este cu totul alta. Concursurile sunt lansate de marile societăţi de filme şi întotdeauna se termină cu alegerea unei noui „stele". În această privinţă compania Paramount şi-a creat la Hollywood o specialitate. Nancy Carroll, Tallulah Bankhead, Clara Bow, Billie Dove, Mary Brian şi Lois Wilson îşi datorează cariera cinematografică unor concursuri de fotogenie. Paramount a încurajat întotdeauna elementele tinere, începătoare şi chiar acum, în epoca filmului sonor, a lansat un uriaş concurs naţional, la care au luat parte nu mai puţin de 60.000 fete din toate ţinuturile Statelor-Unite.

Concursul a fost organizat pentru găsirea interpretei rolului de „femee-panteră" din filmul „Bestiile umane" (Insula Doctorului Moreau), versiunea cinematografică a celebrului roman „Island of lost souls" de H. G. Wells. Laureata concursului urma să joace acest rol important alături de un ansamblu compus din artişti reputaţi ca Charles Laughton (interpretul lui Nero din „Semnul Crucii"), Bela Lugosi (faimosul interpret al filmelor de groază), Richard Arlen şi blonda Leila Hyams.

Concursul „femeei-pantere" n'a fost organizat prin fotografii. Candidatele au trebuit să se prezinte personal, în tricou de bae în faţa juriilor. Trecerea în revistă a concurentelor a avut loc în 300 de cinematografe din diferite oraşe ale Statelor-Unite. Pe scena fiecărui cinematograf s'au perindat în medie vreo 200 de candidate. Totalul fetelor care au participat la acest mare concurs a fost după cum am spus 60.000. Kathleen Burke, o brunetă de 19 ani, a învins toate rivalele ei şi a obţinut rolul „femeei-pantere". Fericita aleasă era asistenta unui dentist din Chicago. Ea a fost îndemnată de prieteni să se înscrie la concurs. La Chicago, Paramount a încredinţat organizarea concursului cinematografului „Chicago-Theatre", una din cele mai mari săli ale oraşului. Tinereţea, frumuseţea brună şi felină a Kathleenei, ochii ei negri cu priviri stranii, au impresionat juriul. A fost trimisă la Hollywood pe cheltuiala societăţii Paramount, în calitate de aleasă a oraşului Chicago.

În studiourile Paramount din Hollywood, Kathleen Burke s'a întâlnit cu alte 299 câştigătoare ale concursurilor individuale, care avuseseră loc în celelalte oraşe importante ale Statelor-Unite. De data aceasta selecţiunea a fost mult mai severă. Închipuiţi-vă un iuriu compus din statul-major al celor mai faimoşi oameni de filme ai studiourilor Paramount: Ernst Lebitsch, Cecil B. de Mille, Norman Taurog, Rouben Mamoulian şi Erie C. Kenton... În faţa acestor semizei ai producţiei de filme, au defilat cele 300 de candidate, în tricouri de bae colante. Iuriul a ales cinci candidate: Gall Patrick din Birmingham, Lona Andre din Nashville, Verne Hilde din Detroit, Maxine Land din Atlanta şi Kathleen Burke din Chicago. Ele au fost convocate imediat în studio şi supuse celui mai aspru şi neîndurător judecător: obiectivul aparatului de filmat. Fiecare fată a fost machiata şi costumată pentru rolul „femeei-pantere". (Fie spus între paranteze, că „femeea-panteră" umblă într'un costum foarte asemănător cu cel al Evei). Sub conducerea regisorului Erie C. Kenton, realizatorul filmului „Bestiile umane", au jucat diferite scene de probă. Aceste filme de probă au rulat apoi în faţa juriului, care a decis în cele din urmă să încredinţeze rolul „femeei-pantere" brunetei Kathleen Burke.

Tipul „femeei-pantere" este cu totul diferit faţă de obişnuitele frumuseţi feminine. S'a spus, că bruna Kathleen ar avea un tip rezultat din combinaţia dintre Marlene Dietrich şi Myrna Loy. Ochii ei sunt oblici, atât de pronunţat, încât pare a fi o femee de rasă mongolă sau oceanică. Din adâncul negru al ochilor fulgeră licăriri asemănătoare fiarelor din junglă. Chipul ei este ascuţit şi straniu. Nasul foarte mic şi drept, iar buzele pline, cărnoase, foarte roşii. Tenul ei măsliniu face un contrast ciudat cu părul brun de culoare foarte deschisă.

Înainte de a câştiga titlul de „femee-panteră", Kathleen Burke era o modestă funcţionară comercială. Ea ocupa în ultimul timp postul de asistentă la un cabinet dentar din Chicago. În timpul liber ea visa să devină actriţă de teatru, dar nu s'a gândit niciodată serios la această carieră. Acum, datorită concursului „femeei-pantere", care i-a dat posibilitatea să creeze unul din cele mai senzaţionale roluri ale stagiunei, a devenit o vedetă de cinema. Cariera ei pare avea cele mai strălucite perective, tipul ei straniu, felin fiind foarte apreciat la Hollywood.

— m. —

„MUMIA" cu Boris Karloff

Celebrul creator din „Frankenstein" şi „O noapte de groază", Boris Karloff, a trecut cu succes un nou examen de creaţie întruchipând personajul titular din „Mumia".

Cele două filme anterioare ale acestui actor au fost într'adevăr veritabile examene pentru monstruoasa lui forţă de creaţie; având o vădita înclinaţie spre tipurile anormale, învăluite de mister şi supranatural, a făurit întâi înfricoşătoarea masca a unui monstru, apoi aceea a unui nebun, pentruca acum, prodigioasa lui imaginaţie creatoare, nemai găsind în lumea noastră actuală un tip care ea-i convie, să facă un salt formidabil de câteva mii de ani în imensitatea întunecoasă a trecutului, şi să se plaseze în Egypul faraonilor, al piramidelor şi-al zeilor.

Acţiunea îşi trage firul logic din simpla descoperire a unei expediţiuni ştiinţifice în Egypt-ul antic; astfel suntem introduşi în lumea lui Im-ho-tep, mare preot, care a fost îngropat de viu împreună cu cartea magică a lui Toth, pe care o furase înainte cu 3800 ani, spre a readuce la viaţă cu ajutorul ei pe o vestală a lui Isis, iubita lui. Un tânăr arheolog citeşte din întâmplare formula magică din cartea lui Toth, şi iată-l pe Im-ho-tep, învins din morţi (se vede şi aci supranaturalul, care în film însă, nu se simte).

Aceasta este toată tema pe care se bazează întreaga acţiune.

Elementele străine de care se serveşte Boris Karloff au un caracter de realitate epocală, ceeace impune că pe regisor şi pe actori de a cade în extreme.

Acest soiu de filme întâmpină o sumedenie de dificultăţi, fiindcă este vorba de o ingenioasă combinaţie de mister şi realitate, de trecut şi prezent.

Ştiinţa ocultistă ocupă locul de frunte, fiind reprezentată de puterea hipnotică a unei mumii readuse la viaţă în mod artificial, şi a unui savant ocultist modern; victima însă este o tânără fată europeană. Ceeace interesează este masca lui Boris Karloff. Impresionantă prin ceeace reprezintă este în acelaş timp respingătoare prin expresia sa de o fidelitate crudă, înfăţişând o mumie.

Puterea de creaţie a lui Boris Karloff, a cucerit un nou triumf în arta tragediei cinematografice.

Două filme germane Paramount

Marea societate americană Paramount a terminat la Berlin două noui filme vorbite şi cântate în limba germană: Madona, te caut, după piesa de succes „Madonna, wo bist du?„ şi Hoţoaica (Die kleine Schwindlerin.

Rolul titular din „Madona, te cuat" este interpretat de Liane Haid, care este secondată de un excelent ansamblu, în frunte cu Olly Gebauer, Fritz Schulz, Otto Wallourg, Victor de Kowa, Paul Otto, etc. „Hoţoaica" este cel mai nou film al delicioasei Dolly Haas, care apare alături de Betty Amann, Harald Paulsen, Otto Wallburg, Alfred Abel, Hans Junkermann, Julie Serda şi alţii.

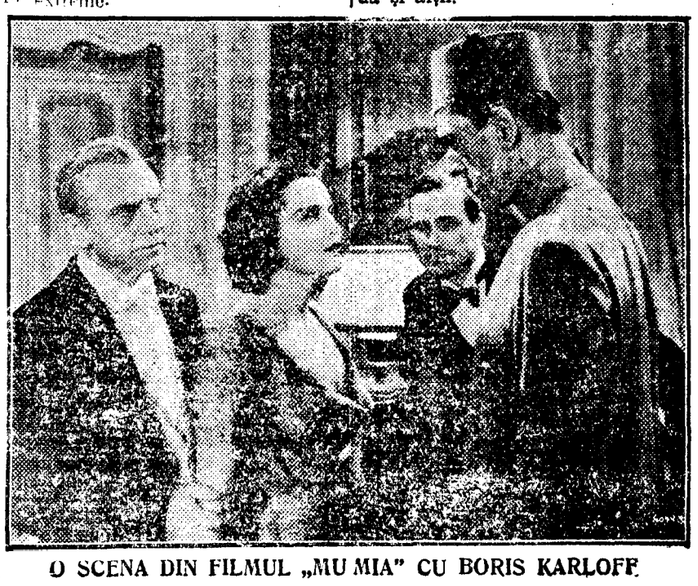

O SCENA DIN FILMUL „MUMIA" CU BORIS KARLOFF

CCU Cluj / Central University Library Cluj

Curentul sportiv

Tricolorul redivivus

Reminiscenţe nostalgice au îndemnat pe mulţi din acei cari au purtat culorile celeste ale clubului românesc Tricolorul, — unul dintre cele mai vechi din ţară, astăzi, contopit cu Unirea, al cărei nume a primit prin prezenţa Tricolorului, o atât de simbolică semnificaţie — să reînfiinţeze gruparea care a reuşit să tra seze spre povârnişurile sportului românesc, cele mai frumoase drumuri.

O adresă primită la redacţie, prin care ni se notifică această iniţiativă, ne permite să regăsim pe lista conducătorilor, nume de cari, primele începuturi ale sportului nostru sunt strâns legate.

Iniţiatorul atâtor manifestări salutare, inginerul Dinicu Georgescu, primul preşedinte al Tricolorului din alte vremuri, se reinscăunează acum, în fotoliul preşedinţial al grupării reorganizate, alături de distinsul său colaborator, d. Vasile Creţulescu, şi d. Ioniţă Vasile — celălalt vice-preşedinte.

In comitet, maiorul Ţane Săvulescu, animatorul răsplătirii victorioşilor reprezentanţi ai sportului românesc, Hillard, — nume prea puţin cunoscut acum, deşi in trecut... — Alviresco, veşnic entuziasmatul Traian Paraschivescu, — ca secretar general şi custode — V. Frunzetti, casier — şi ing. Virgil Stănescu, ing. Nicu Săvulescu, şi Căpăţână, cenzori, asigură clubului o conducere pricepută.

Tricolorul va funcţiona numai cu o echipă de old-boys, — singura, — în zilele noastre de crâncen materialism, capabilă să-l reprezinte cu aceiaşi dragoste şi abnegaţie ca cei se l-au purtat culorile acum aproape un deceniu.

Căpitan al echipei, va fi Alexandru Fianu iar ajutorul său, Fizzoti— masivul centru-halt.

Aceiaşi listă mai cuprinde pe Costel Rădulescu, internaţional militar, căruia împrejurările actuale — şi poate involuntare — au încercat să-i deniveleze un trecut atât de piluduitor, Harry Muşătescu, Willy Petit, Oaje Ionescu, — faimosul Oaje, ţinta tuturor atacurilor... vocale ale galeriei lor opuse — însufleţitul Charles Koh ler, Alexandru Ţiţă, ing. Nic. Dumitrescu, av. Petre Panaitescu şi Jean Daniel.

Dar nici Radu Istrati, Rudy Schmettau, pe vremuri, spaima porţarilor, Xifando, şi oficialul polisportiv, Braida, n'au scăpat de arcanul...necruţător al avântaţilor tricoloriştii.

Departe de a fi un ţarc al sportivilor demodaţi — noua reuniune a tricoloriştilor — nu numai că nu devine inactuală, dar prin persoanele de cari dispune, poate fi sincer considerată, „şcoala trecutului", care, întotdeauna, oricari ar fi perfecţiunile contemporane, constituie baza viitorului — instituţia care nouă, celor tineri, ne e imperios necesară.

Cenuşa tricoloristă din care avântatul mănunchiu de sportivi încearcă acum, ca Phoenix, să-şi reclădească gruparea, — înseamnă sămânţa viitorului, care, împrăştiată pe ogoarele tinereţii, va permite altora — încă necunoscuţi — să culeagă roadele dorite de semănători — asigurând generaţiei viitoare, conştiinţa datoriei.

V. Firoiu

Foot-ball

Incă o zi oficială

Divizia naţională şi cea bucureşteană

Ca şi ziua inaugurală a actualului sezon, cea de mâine prevede patru dispute deopotrivă de interesante.

Incepând cu divizia naţională, ne vom opri pe splaiul Independenţei, unde vom găsi pe Venus, în compania formaţiei arădane, A. M. E. F. A. disputându-şi cele două puncte disponibile în clasamentul probei în care gazdele deţin încă primul loc.

Partida — deşi se va scurge în nota de superioritate a localnicilor, promite totuşi să prilejuiască un joc de calitate.

Mai modestă — ca titulatură — diviziunea bucureşteană ne oferă... marfa sa, pe trei diverse terenuri.

Tradiţionalul duel dintre Juventus şi Macabi, pe care unii confraţi s'au obişnuit să-l menţină veşnicul derby al probei, — indiferent de locurile pe cari cei doi adversari le deţin în clasament sau formaţiile ce le opun — se va petrece la Ciocanul, înlesnind spectatorilor suficient de numeroşi atunci când e vorba de un match între alb şi roş-albaştri; să urmărească faze... palpitante.

Nu mai puţin interesantă va fi întâlnirea pe care Sportul Studenţesc o susţine contra Olympiei, de al cărei rezultat depinde dacă universitarii se vor trezi Luni, tot în fruntea tabelei.

Partidele „alb-negre" au procurat întotdeauna rezultate strânse, ceiace, desigur, se va întâmpla şi mâine, în Obor.

Aşa zisa finală a... cozii, e domiciliată în cartierul Regiei, pe acelaş teren pe care Belvedere a reuşit să răpească alb-albaştrilor macabişti, un atât de preţios punct în clasament.

Dar să uităm de Duminica ce a trecut, şi să revenim la cea de mâine, care înlesneşte un match aproape egal, între Voevodul Mihai şi Belvedere. Jocul se anunţă sub auspicii destul de favorabile, mai ales că în-

BOTESCU (Sportul Studenţesc)

sufleţirea inerentă celor două echipe, e dozată acum de caracterul întâlnirii.

După cum se vede, o zi în care cele trei partide locale sunt perfect echilibrate şi care, totuşi, nu exclude surprizele, neomiţând că balonul utilizat, e rotund...

Rugby

Campionatul regional

Programul întâlnirilor de onoare şi promoţie

CATEGORIA ONOARE

26 Martie:

T. C. R.—Şt. Român; Arsenal — Vif. Dacia; Av. Sportiv—R. C. B.; P. T. T. — Sp. Studenţesc.

2 Aprilie:

T. C. R—Av. Sportiv; P. T. T. — Arsenal; Sp. Studenţesc — St Roman R. C. B.—Vif. Dacia.

9 Aprilie:

T. C. R—Vif. Dacia; Arsenal—St. Român; P. T. T. —Av. sportiv; Sp. Studenţesc—R. C. B.

23 Aprilie:

T. C. R—Sp. Studenţesc; Av. Sportiv—Vif. Dacia; Arsenal—R. C. B.; P. T. T.—St. Român.

30 Aprilie:

T. C. R.—Arsenal; Av. Sportiv — Sp. Studenţesc; P. T. T.—R. C. B.; St. Romn—Vif. Dacia.

7 Mai:

P. T. T. — T. C. R.; Arsenal—Av. Sportiv; Sp. Studenţesc—Vif. Dacia R. C. B—St. Român.

14 Mai:

T. C. R—R. C. B.; Arsenal— Sp. Studenţesc; Av. Sportiv — St. Român; P. T. T—Vif. Dacia.

CATEGORIA PROMOŢIE

26 Martie:

T. C. R.— Vif. Dacia; Sp. Studenţesc—R. C. B.; P. T. T.—St. Român.

2 Aprilie:

T. C. R. — P. T. T.; Sp. Studenţesc—Stadiul Romn; R. C. B.—V. Dacia.

9 Aprilie:

T. C. R.—Sp. Studenţesc; P. T. T.—Vif. Dacia; R. C. B.—St. Roman.

23 Aprilie

T. C. R.—R. C. B.; P. T. T.—Sp. Studenţesc; V. Dacia—St. Român.

30 Aprilie:

T. C. R.—St. Român; Sp. Studenţesc—Vif. Dacia; P. T. T.—R. C. B.

Primul match amical

Duminică, la ora 10,30 a. m., va avea loc pe terenul U. F. S. R. Şosea, primul match de antrenament între echipele prime ale Stadiului Român şi Sportul Studenţesc.

Acest match amical având caracter de antrenament, va permite echipelor să desfăşoare un joc clar de deschidere, atât pe trei sferturi cât şi la înaintare, care va fi plăcut de urmarit, de către amatorii sportului cu balonul oval.

Alpinism

Pregătiri de sezon...

UN grup de cunoscuţi alpinişti vor face în cursul acestei luni, o ascensiune a văei Urzicei, una dintre cele mai grele văi ale abruptului prahovean.

•

IN vara acestui an, o bine cunoscută secţie de alpinism a unui club polisportiv, va face o excursie în munţii Balcani, fiind invitată de secţia de alpinism a clubului Lewsky din Sofia.

MAGAZIN INTERN

ASTAZI are loc la Budapesta, conferinţa mixtă româno-maghiară, în vederea reluării relaţiilor footballiste dintre cele două ţări.

•

R.C.B. convoacă la antrenamentul de Duminică 19 Martie 1933, toţi jucătorii echipelor sale de rugby. Deoarece campionatul începe la 26 Martie, jucătorii sunt cu insistenţă rugaţi să nu lipsească.

•

Primim:

Asociaţia polisportivă „Stadiul Român", secţia de atletism, convoacă pentru Duminică 19 Martie ora 9,30, pe terenul U. F. S. R.—şosea—spre a lua parte la un antrenament general pe următorii atleţi: Manea Ioan, Gociu Ioan, Marin L. Marin, Gruia Niculae, Bântea Ioan, Heinrich Dumitru, Plăeşu Constantin, Staicu Ştefan Bântea Mihaiu, Constantin Mişu, Tudor Ioan, Petrescu Florea, Bădiţoiu Ştefan, Staicu Dumtiru, Oica Ionescu.

•

A. M. E. F. A., care joacă mâine contra Venusului, soseşte astă seară în Capitală, descinzând în gara de Nord.

•

„SPORTUL STUDENŢESC", convoacă pentru Duminică 19 Martie a. c. la ora 3,15, pe terenul „Unirea" — în vederea matchului cu „Olimpia" — pe următorii jucători:

Ego Munteanu, Tudor Ion, Botescu, Constantinescu, Fănescu, Mitan, Nicolescu Mircea, Drăgulescu Gică, Schileru, Genu, Niculescu E., Ţepeş, Berindei, Ambrozie II, Sandy Teodorescu, Gaţu Petre.

•

IN vederea matchului amical cu Olimpia, clubul sportiv „Socec" convoacă Duminică 19 Martie a. c. pe terenul Unirea Tricolor, la ora 1½, următorii jucători:

Popescu, Cristian, Cristescu, Artur, Alexandrescu, Leasca, Opresco, Jucan, Boteanu, Rădulescu, Marinescu, Ferdinand, Paraschivescu şi Antonescu.

•

„MACABI" anunţă deschiderea secţiei de ping-pong pentru doamne. Inscrierile pentru această secţiune se primesc zilnic la sediul asociaţiei din str. Dr. Iuliu Barasch No. 15.

•

BELVEDERISTUL Manoliu, va figura din nou în formaţia pe care clubul său o va opune mâine, echipei Voevodului Mihaiu.

•

CLUBUL sportiv „Luceafărul-Triumf" anunţă jucătorii mai jos notaţi a fi prezenţi pe terenul Romcomit Duminică 19 Martie la ora 3 p. m., în vederea matchului amical cu clubul C. F. R.: Iordăchescu, G. Puiu Kantzier, Vlădescu, Creţu, Manciulescu, Traian, Panţu, Schey, Emeric, Homoş, Titică, Mihăilescu, Traian N. Prutu, Buzică.

•

MIERCURI are loc la cabana terenului Unirea Tricolorul, adunarea generală ordinară a sus zisei grupări.

•

FINALA probei locale de volleyball, a fost sorocită pentru mâine dimineaţă, în sala Y. M. C. A., opunând echipele Apărătorii Patriei şi Y. M. C. A.

•

INTALNIREA dintre Juventus şi Macabi, fixată pentru mâine după amiază pe arena Ciocanul va fi arbitrată de către d. C. Rădulescu-titularul, d. Radu Istrati, fiind indisponibil.

•

„SOCIETATEA Poliţiştilor din România", de sub preşedinţia d-lui col. Gabriel Marinescu, roagă pe toţi membrii secţiunilor de foot-ball asoc., atletism şi hockey pe gheaţă, să ia parte la adunarea de Sâmbătă 18 Martie a. c., ora 5 p. m., care va avea loc la sediul provizoriu din str. Dr. Burghelea No. 2 — localul chesturei de poliţie a sectorului II, Negru.

•

INAINTE, societatea de educaţie fizică cu sediul la liceul „Gheorghe Lazăr", aduce la cunoştinţa membrilor şi amatorilor că au început cursurile de scrimă în fiecare Sâmbătă de la 6½—7½, sub conducerea d-lui lt. Chinţe dela O. N. E. F.

Se primesc înscrieri de noui membri atât pentru scrimă cât şi pentru gimnastică în zilele de: Luni, Vineri şi Sâmbătă, între orele 6½—8½ la sediul societăţii.

•

OLYMPISTUL Ion Kluge şi-a serbat logodna cu d-ra Martha Eidam, o talentată innotătoare.

•

VALEA SEACĂ, cea mai grea vale din abruptul prahovean a fost escaladată în curs de un an, de peste 50 turişti. Se zice că în cursul acestui an, un grup de turişti au proiectat ca această vale să fie escaladată în serpentină!

•

O bine cunoscută asociaţie pur turistică îşi va stabili cartierul general în Piatra Craiului.

•

CUNOSCUTUL turist — Tata — va face în cursul acestei veri mai multe asnesiuni — printre care va fi una din cele mai grele văi — valea Cerbului.

Ringul internaţional

Câştigând la puncte, după 15 reprize susţinute, contra challengerului său, Leroyd, britanicul Johnny

JONNY GUTHBERT

Cuthbert şi-a conservat pentru a opta oară, titlul de campion uşor al Angliei.

•

După Schmelling, Tonp Canzoneri campionul lumii la categoria uşoară, se căsătoreşte. El va ataca zestrea unei bogate fiice a unui comerciant din New York, terminând probabil, câştigător la puncte.

•

La Valenciennes, Heinz l-a întrecut la puncte, pe excelentul Henri Vaillamy.

•

Nu e exclus ca Maxie Rosenbloom, campionul mondial al categoriei semi-grea să boxeze la Londra, punându-şi titlul în joc în faţa localnicului Jack Petersen.

Străinătatea

Foot-ball

In cea de a doua zi a campionatului jugoslav, s'au înregistrat următoarele rezultate:

Iugoslavia S. K.-Gradjanski 2—0 (2—0);
Slavia-Beogradski S. K. 2—0 (2-0;
Slavia-Voivodina 2—2 (0—0);
H.A.Ş.K.-B.A.Ş.K. 3—0 (1—0)

Concursurile societăţii „Tinerimea Română"

Concursurile soc. Tinerimea Română din anul acesa se vor ţine între cei mai buni şcolari ai şcoalelor de grad secundar din întreaga ţară.

Se va ţine asemenea un concurs între elevii clasei IV primară, fete şi băieţi, dela şcoalele Capitalei, judeţul Ilfov şi Vlaşca.

Concursul se va ţine şi între studenţii facultăţilor de Teologie, Ştiinţe, Litere dela toate Universităţile din ţară.

Prin aceste concursuri Societatea urmăreşte să scoată la iveală forţele vii productive care sălăşluesc în sufletul copiilor viaţa.

Pentru a înlesni darea pe faţă a elementului personal al fiecăruia, a maturităţii de gândire, a delicateţii de simţire, a spiritului de prindere sintetică a chestiunilor, Concursul din anul acesta va consta dintr'o lucrare de sinteză, cu subiect referitor la cultura naţională considerată ca tot unitar, cuprinzând în el, încnegate armonios, elemente de istorie, literatură şi credinţă strămoşească.

Concursurile se vor ţine în vacanţa Paştilor, conform disp. ministerului instrucţiunilor, şi anume în ziua de 21 Aprilie. Concurenţii vor sosi în Capitală în ziua de 20 Aprilie şi vor rămâne în Bucureşti pentru zilele de 21, 22 şi 23 Aprilie.

Celor ce se vor distinge li se vor distribui premii în bani, obiecte de şcoală, îmbrăcăminte, tablouri istorice, şi religioase, medalii şi altele.

Premianţii au dreptul a participa la excursia ce se va face în ziua de 22 Maiu, la Iaşi şi de-aci la mormântul lui Alexandru cel Bun, la mânăstirea Bistriţa.

Premiile se vor distribui de către d. D. Gusti, ministru al instrucţiunii.

Probele naţionale de vâsle

TIMIŞOARA, 14. — Săptămâna aceasta au început antrenamentele Soc. de vâslit „Inainte", pe canalul Bega.

O mulţime de vâsle au parcurs oraşul Timişoara.

Membrii societăţii „Inainte" se pregătesc intens pentru campionatele

naţionale şi pentru campionatele Europei ce vor avea loc la Budapesta. In ce priveşte campionatele naţionale ele nu se pot organiza nici la Arad nici la Timişoara ci se vor aranja fie la Turnu Severin fie pe lacul Snagov, canalul Bega sau Mureşul neţiind prielnice.

In acest scop, s'au şi început tratativele cu primăria municipiului Bucureşti şi Turnu Severin.

Din cauză că majoritatea concurenţilor sunt timişoreni şi arădani, ar fi nimerit ca probele naţionale să aibe loc la Turnu Severin fiind mai apropiat de aceste localităţi, iar transportul vâslelor, făcându-se mai uşor.

CAPITALA

Defectarea unui frigidaire produce panică într'un imobil

In B-dul Academiei 1, la etajul 3, locueşte d. Bubi Gheidenberg. Intr'una din dependinţele locuinţei dsale se afla un frigidaire, care eri la prânz s'a defectat.

Vaporii de amoniac din aparatul cu ghiaţă au început să exale în întreg apartamentul. Câţiva vecini atraşi de mirosul puternic al amoniacului, s'au îndreptat spre locuinţa d-lui Gheidenberg. Uşile erau încuiate, iar cu toată alarma, nimeni nu răspundea din interior.

Bănuind că s'a întâmplat ceva, vecinii au cerut concursul pompierilor şi al Salvării. Imbrăcaţi cu măşti contra gazelor, pompierii au pătruns în imobil prin spargerea geamului, aducând pe braţe pe d. Gheidenberg, ce se afla în nesimţire. Cu Salvarea d. Gheidenberg a fost dus la spitalul Colţea unde a fost readus în simţiri.

Anunţându-se autoritătile, la faţa locului au sosit d-nii procuror Simionescu, jude instructor Stănescu şi comisarul Mateescu, dela circa 21 de poliţie cari au deschis o anchetă. Stabilindu-se că frigidairul s'a defectat, a fost chemat un mecanic, care îmbrăcat cu o mască a pătruns în cameră reuşind să astupe gaura pe unde emana amoniacul.

S'au tăiat cu bricegele

Salvarea a fost incunoştiinţată, aseară târziu, că pe strada Laptelui, într'un loc viran, se află răniţi doi tineri.

Un intern ducându-se la faţa locului a dat peste doi inşi cari erau răniţi la mâini. Cei doi se încăieraseră, rănindu-se cu bricegele. Răniţii au fost pansaţi pe loc şi lăsaţi liberi.

Alt accident de automobil

Funcţionara Paula Guroi, de 25 ani, domiciliată în str. Poliţiei 8, pe când traversa splaiul Independenţei a fost lovită de autobuzul No. 15.416 de pe linia 6. Victima s'a ales cu răni la mâini şi faţă şi a fost dusă la spitalul Brâncovenesc.

Incercare de sinucidere

Din motive încă necunoscute d-na Charlote Dumitrevici, din strada Vasile Lascar 209, a încercat să-şi pună capăt zilelor luând 12 pastile dintr'o puternică otravă. Sinucigaşea a fost dusă la spitalul Colţea.

— D. inginer Anghel Postelnicu, de 27 ani, din str. Ion Maiorescu, a încercat, aseară, să se sinucidă cu 250 grame alcool denaturat. Un intern al salvării a dat sinucigaşului ingrijiri la domiciliu. Motivul dispe ratului act nu se cunoaşte intru cât d. Postelnicu refuză să facă vreo declaraţie.

Accidente

Vizitiul Vasile Feldeanu, din serviciul azilului Elena Doamna, în timp ce scobora, în fugă, scara imobilului a lunecat fracturându-şi piciorul drept. Cu ambulanţa Salvării victima a fost dusă la spitalul Brâncovenesc.

— Urcând în fugă scara imobilului din str. Belvedere unde se află societatea „Braziliana" desenatorul Iohan Mac, din str. Episcopul Radu 6, a lunecat rănindu-se grav la cap. El a fost internat la spitalul Brâncovenesc.

Hoţ rănit de păgubaş

D. Ionescu din str. Arionoaiei 9, eşind aseară dela teatrul Regina Maria împreună cu soţia sa, a observat pe un necunoscut care deschisese poşeta soţiei spre a fura banii din interior. D. Ionescu apucând de braţ pe hoţ — care nu era altul decât faimosul Leon Blumenfeld — acesta a scos un briceag aplicându-i mai multe lovituri în mâini. Deşi rănit d. Ionescu a reuşit să dezarmeze pe hoţ şi cu acelaş briceag i-a aplicat mai multe lovituri.

Amândoi răniţii au fost internaţi la spitalul Brâncovenesc.

Pe urmele asasinilor gardianului Stan Lungu

Am relatat că acum trei zile, într'o dimineaţă, a fost găsit ucis pe un loc viran din parcul Negroponte (Floreasca), gardianul public Stan Lungu. Pentru a se da de urma asasinilor, eri după amiază d-nii judeinstructor Horia Bogdan, procuror Lazăr, subinspector general I. Frănculescu, şeful siguranţei Capitalei şi comisarul Ştefan Popescu, însoţiţi de 60 de agenţi şi de 100 de jandarmi, au făcut o razie în gropile Floreasca operând 15 arestări. Toţi cei arestaţi sunt temuţi răufăcători şi urmăriţi de poliţie. Se crede că printre aceşti 15 se află şi acela care a împuşcat pe poliţist. Interogatoriile din cursul zilei de astăzi vor stabili dacă adevăratul asasin a fost prins.

Când te legi de femeia omului...

Pavel Nache, din str. Sabinelor 90, a aflat că Constantin Mărăcineanu din str. Arionoaiei 20, dă târcoale concubinei sale Maria Ilinescu. De acord cu amanta sa, Nache s'a hotărît să aplice o bine meritată pedeapsă obraznicului donjuan.

Eri după amiază Mărăcineanu a fost invitat în curte de către femee. De abia intrat pe poartă, Mărăcineanu a fost luat în primire de Nache care cu un ciomag i-a aplicat mai multe lovituri în cap. Scăldat în sânge şi având numeroase răni la cap bietul amorez a fost dus la spitalul Colţea, hotărât — poate — ca a doua oară să nu mai se lege de femeia omului. Pavel Nache şi amanta lui au fost arestaţi şi depuşi în arestul poliţiei.

Conferinţele cu prefecţii

Eri au continuat la ministerul de interne, conferinţele cu prefecţii din Muntenia şi Dobrogea.

S'a discutat chestiunea bugetelor locale şi alte probleme cari interesează judeţele respective.

Examenele fiscale

Plimbări în Bucureşti, impozite neîncasate

Ministerul de finanţe, după cum se ştie, a fixat o serie de examene pentru posturile de directori regionali, de administratori financiari, de inspectori regionali, şi de controlori de toate categoriile, după anumite criterii, bazate pe titlurile ce trebue să posede cei ce ocupă astăzi sau vor să ocupe astfel de posturi.

Examenele în scris s'au şi dat. Era de aşteptat, după aceasta ca lucrările scriptice să fie examinate cu atenţie şi să se procedeze la examenul oral. Inainte de a arăta, însă, situaţia creiată de pe urma modului cum nu s'a înţeles corelaţia ce trebuia să existe, între rezultatul examenului cerinţele necesităţilor de stat, să arătăm o latură a acestor examene, care se ştie de toată lumea, numai de ministerul de finanţe, nu.

Aceea că la examenul de directori regionali, inspectorii, cari puteau să se înscrie nu s'au înscris. Nu s'au înscris din însemnatul număr de inspectori decât trei. Din care unul a fost respins, ca fiind din altă administraţie, al doilea s'a retras telegrafic ca bolnav; iar cu al treilea comisiunea a hotărât că nu se poate ţine examen fiind unul singur. Ca atare s'a hotărât ţinerea unui nou examen, la care să vie şi cei ce vor voi şi care n'a fost fixat nici până acum, deşi este un lucru elementar ca data examenului să fie cunoscută mai din vreme pentru ca cei interesaţi să se prepare şi să ştie când să se prezinte, nu să se fixeze, aşa prin surprindere.

Dar examenele acestea au creiat o stare de lucruri, ale cărei urmări se vor simţi. Se constată de oricine se duce la ministerul de finanţe după ora 12. Etajul de sus e plin de controlori, cari se interesează de soarta tezelor, de data examenelor şi de toate urmările eventualelor rezultate.

Nu ştim ce se va fi urmărit cu aceste examene. Vedem, însă, că tot aparatul de stat este pus pe drumuri. Şi e timpul ca să se urmărească mai repede spectacolul la care asistăm când vedem controlorii şi administratorii căscând gura prin Bucureşti şi la multe afişe cu instrucţiuni şi liste, cari acoperă zidurile etajului de sus ale ministerului.

Sedinţa comitetului conferinţei balcanice

Comitetul conferinţei balcanice s'a întrunit eri dim. sub preşedinţia d-lui St. Ciceo Pop.

D-sa a salutat pe membrii delegaţiei statelor reprezentate şi şi-a exprimat convingerea că lucrările vor fi rodnice.

D. Vlădescu-Răcoasa secretarul comitetului a citit hotărârile conferinţei care a avut loc în toamna trecută în Capitală şi aplicărei acestor hotărâri.

D. Papanastasiu şeful delegaţiei greceşti a propus să se facă un apel către guvernele ţărilor balcanice, ca să traducă în fapt parte din rezoluţiile cari îi privesc.

In legătură cu acest apel comitetul a votat următoarele:

Comitetul conferinţei balcanice, întrunit la Bucureşti, afirmă odată mai mult convingerea unanimă a tuturor grupurilor naţionale participând la această conferinţă, că ideea unei uniuni balcanice câştigă tot mai mult teren din zi în zi şi că e mai vie ca oricând.

Grupurile conferinţei balcanice, inspirate de certitudinea că salvarea popoarelor balcanice se găseşte în solidaritatea lor politică şi economică, în deosebi în împrejurările grave pe cari Europa le străbate azi, sunt decise să-şi continue sforţările lor în favoarea idealului de înţelegere, cu şi mai multă insuflleţire ca până acum.

Spre a se atinge succesul final, se impune concursul guvernelor, al oamenilor politici, al presei şi al tuturor conştiinţelor luminate.

Pentru aceasta, facem un apel călduros tuturor cercurilor sus indicate şi, în special, guvernelor ţărilor balcanice, ca rezoluţiile şi dezideratele conferinţelor balcanice cari depind de aprobarea lor, să fie puse în aplicare.

Pentru consolidarea păcei şi organizarea colaborărei între popoarele noastre, trebue acte.

Cuvintele binevoitoare, oricât de încurajatoare ar fi, nu sunt suficiente spre a da satisfacţie fie nevoilor ceasului de faţă, fie aspiraţiunilor popoarelor balcanice, atât de doritoare de pace şi de posibilităţile de a-şi îmbunătăţi soarta lor.

Şedinţa de după amiază

In şedinţa de după amiază s'au continuat expunerile asupra hotărârilor luate în a treia conferinţă. Aceste expuneri privesc posibilităţile de realizare a grupurilor balcanice naţionale ca organizaţiuni particulare.

S'au analizat apoi, pe rând, deciziunile comisiilor politice, de cooperaţie intelectuală, economică şi comunicaţie.

Consiliul în urma propunerii mai multor delegaţi şi cu asentimentul delegaţilor jugoslavi a hotărât ca viitoarea conferinţă ce urma să se întrunească la Belgrad să fie convocată la Salonic.

Data conferinţei va fi fixată de grupul organizator din Grecia.

Şedinţa s'a ridicat la ora 6,30.

•

Lucrările conferinţei vor dura şi azi Sâmbătă pentru a se stabili ordinea de zi a viitoarei conferinţe, care va avea loc în Octombrie.

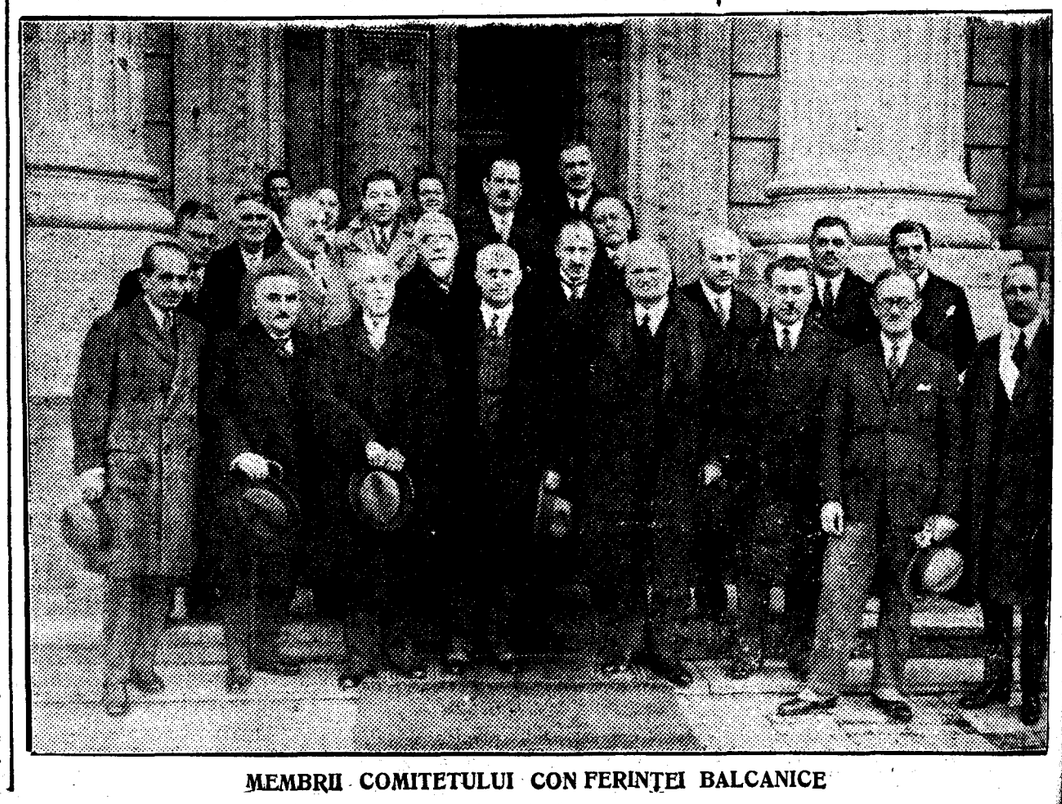

MEMBRII COMITETULUI CONFERINŢEI BALCANICE

VIAŢA ECONOMICĂ

Lupta pentru etalonul aur

Criza bancară din Statele Unite a fixat din nou în actualitate chestiunea inflaţiei, menită, după unii să aducă tămăduirea tuturor relelor de care suferă omenirea. Se părea că ideile inflaţioniste cari, dela izbucnirea crizei internaţionale a creditului de acum doi ani, au fost o piedică în calea consolidării economiei mondiale, au pierdut din intensitate. Aceasta cu atât mai mult cu cât inflaţia din anii de după războiu, a contribuit în mare măsură la agravarea crizei pe care o străbatem azi. Or, astăzi vedem din nou, pe mulţi agitând teoria inflaţiei ca o salvare pentru remedierea răului de care suferim azi, deşi la agravarea lui a contribuit tocmai haosul monetar din perioada post-belică.

Făcând aceste constatări, marele cotidian „Frankfurter Zeitung" se ocupă într'un recent articol de „periclitarea economiei mondiale din cauza crizei bancare americane". Se ştia, scrie ziarul german, că Anglia nu se simte bine fără o monedă stabilă şi că intenţionează să se reîntoarcă la etalonul aur, de îndata ce temele principale ale conferinţei economice mondiale vor fi cunoscute. De altă parte, dolarul a rezistat, ca şi marca germană, la atacurile din 1931/32 şi părea tot atât de demn de încredere ca şi fiorinul olandez sau francii belgieni, francezi şi elveţieni. A venit asaltul asupra băncilor din Michigan ce s'a răspândit ca o vijelie asupre întregului teritoriu al Statelor Unite şi care a dus la închiderea tuturor băncilor, la paralizarea comerţului internaţional în dolari, zdruncinând în mod serios încrederea în dolar. Iar cu slăbirea uneia dintre cele mai mari monede cu bază aur, părea la un moment dat — şi complect n'a dispărut nici astăzi încă primejdia — din nou periclitat şi ultimul rest al sistemului monetar internaţional.

Noul preşedinte Roosevelt, s'a distanţat din primul moment (încă din timpul propagandei electorale) de metodele de susţinere artificială a economiei cu sprijinul Statului recomandând în schimb reabilitarea condiţiunilor economice normale: revizuirea tarifelor vamale şi micşorarea protecţionismului industrial într'o măsură care să asigure agricultorilor condiţiuni de export mai bune decât până acum. In al doilea rând, preşedintele Roosevelt s'a pronunţat în mod principial pentru stabilitatea dolarului şi împotriva unei acţiuni de asanare generală a instituţiilor de credit, preconizând o asanare după următoarele norme: ajutorarea băncilor solvabile, reorganizarea celor lipsite de lichiditatea necesară şi eliminarea definitivă a băncilor insolvente. In acest scop, preşedintele şi ministrul de finanţe ai Statelor Unite au obţinut împuternicirea de a examina situaţia financiară a fiecărei bănci. Or, selecţiunea aceasta prin închiderea băncilor nesolvabile nu este o operaţiune simplă. Majoritatea băncilor din estul şi vestul mai îndepărtat al Statelor Unite sunt mai mult sau mai puţin sănătoase şi numai cele din sudul şi sud-vestul Americei se găsesc în mari greutăţi financiare. Or, tocmai regiunile din urmă sunt populate de agricultori, acei debitori care au avut cel mai mult de suferit de pe urma prăbuşirei preţurilor produselor agricole şi care se găsesc în imposibilitate de a restitui creditele obţinute. Şi tot aşa se poate întâmpla ca ajutorarea băncilor în suferinţă, să fie uneori legată de acordarea unor noui credite, adesea foarte greu de lichidat. Se vede, prin urmare, că în practică aplicarea acestui program menit să asigure stabilitatea dolarului, nu e tocmai uşoară.

Ziarul german crede că în Statele Unite, micile devieri dela politica monetară clasică, nu reprezintă încă o primejdie pentru moneda. Chiar dacă deaici ar rezulta o urcare limitată a preţurilor, paritatea aur a dolarului încă n'ar fi ameninţată, fiindcă spre deosebire de altă ţări, Statele Unite au datorii externe foarte mici şi în afară de aceasta dispun de un stoc mare de aur. Şi apoi se poate considera că Anglia se va strădui ca politica ei de credit să fie dusă în mod paralel. Iar cele două ţări deţin la un loc o componentă atât de însemnată a pieţii mondiale de materii prime şi produse agricole, încât ele pot influenţa considerabil nivelul mondial al preţurilor.

Dacă Roosevelt va reuşi să-şi pună în aplicare planurile sale, aceasta se va vedea în curând.

Mercator

Mari dificultăţi ale pieţei grâului în Franţa

PARIS, 17 (Rador) — D. Queille, ministrul Agriculturii, răspunzând în şedinţa de azi a Camerei la o interpelare asupra gravităţii situaţiei pieţei grâului, a declarat că dificultăţile decurg din faptul că recolta de grâu a prezentat un excedent faţă de consum.

Ministerul Agriculturii a anunţat că va depune un proiect de lege asupra denaturării grâului.

Mai mulţi deputaţi au depus un proiect de lege tinzând la fixarea preţului minim pentru grâu, pe timpul dela 1 Iulie şi până la 1 Iunie 1932. Ei au cerut ca acest proiect să fie discutat imediat.

Piaţa cerealelor la Brăila

BRAILA 17. — Piaţa internă se prezintă azi slabă.

Porumbul din nou înregistrează scăderi. Pe linie, în port şi docuri au sosit 33 vagoane cu cereale şi s'a vândut:

Porumbul 15.500—15.600 lei vag. linie şi 16.500—16.600 bordo având o scădere de 300 lei la vagon, faţă de preţul de eri.

Celelalte produse sunt lipsite de cumpărători. In obor au sosit 150 care cu cereale şi s'a vândut:

Porumbul 1,53—1.55.
Orzul 1,50—182.
Ovăzul 2,20—2,30.

Petroliferele române la Paris

17 Martie

Steaua Română 44,25.
Astra Română 66.50.
Concordia 42.
Petrol-Block şi Redevenţa necotate.

Problema exploatării aurului

Eri după amiază la orele 4, a avut loc, la ministerul de industrie şi comerţ, — sub preşedinţia d-lui ministru Lugoşianu — şedinţa comisiei aurului.

S'a discutat expuneea d-lui director al minelor, privitor la modalitatea pentru asigurarea avantajiilor regulamentului din munţii Apuseni şi regiunea Baia Mare, sancţionat prin I. D. R. No. 2723 din 16 Iulie 1930, societăţilor instituite prin fuzionarea mai multor întreprinderi miniere individuale sau asociaţii miniere pe cuxe.

S'a stabilit pentru încurajarea acestor societăţi ca dreptul lor de exploatare să fie recunoscut pe baza regulamentului mai sus amintit, astfel în cât pentru fiecare întreprindere individuală sau asociaţie pe cuxe în parte, suprafaţa totală să nu depăşească un multiplu de 100 h. a.

Deasemenea s'au discutat normele pentru aplicarea legii minelor şi a regulamentului munţilor Apuseni şi a regiunei Baia mare în ce priveşte dreptul de explorare pentru substanţele minerale din cl. II-a, cu care ocazie s'au definit noţiunile de „băstinaşi", de „mică întreprindere minieră", „asociaţie pe cuxe" stabilindu-se totodată şi procedura de urmat pentru recunoaşterea şi validarea dreptului de exploatare din munţii Apuseni şi regiunea Baia mare.

Rezultatul discuţiunilor a fost simplificarea formalităţilor cerute de lege şi de regulament, modalităţi pentru clarificarea vechilor drepturi decurgând din legea austriacă şi stabilirea în drepturile suprapuse.

Schimb de mărfuri între România şi Grecia

BRAILA. — Intr'o corespondenţă anterioară am arătat că banca de agricultură a Greciei a făcut o ofertă pe piaţa noastră pentru a cumpăra o cantitate de 20 mii vagoane porumb, al cărui cost urma să fie achitat 40 la sută în numerar şi 60 la sută schimb de mărfuri.

Oferta n'a putut fi acceptată de casele exportatoare întrucât plata în compensaţie nu este permisă de regulamentul pentru comerţul devizelor.

Acum se anunţă că banca de agricultură a Greciei şi centrala cooperativelor de import şi export din ţară, s'ar fi încheiat o convenţie, prin care aceasta din urmă se obligă să furnizeze o cantitate de 20 mii tone porumb galifox.

Condiţiuni de plată s'au stabilit, 50 la sută în numerar, iar restul în compensaţie cu mărfuri greceşti.

Se afirmă că din această cotă de 50 la sută mărfuri, 35 la sută va fi rezervată importului de bumbac în fire, 10 la sută tutun şi 5 la sută diverse alte produse.

Preţul porumbului a rămas să fie stabilit în baza cotei oficiale a bursei din Constanţa, din ziua comenzii plus navlul, speze comisioane, etc.

Epoca livrării urmează să se fixeze de banca de agricultură a Greciei, pe măsura trebuinţelor.

Achiziţionarea de către Grecia a celor 20 mii tone de porumb românesc a produs satisfacţie pe piaţa internă, care se află într'o complectă acalmie.

Casa pădurilor şi furniturile de lemn către stat

O regie comercială, care vrea să deţie un monopol. Iar un grup de speculanţi se prepară să-i exercite

Ştiţi pentru ce a luat fiinţă legea pentru comercializarea avuţiilor statului şi pentru ce după votarea ei s'au înfiinţat o sumedenie de instituţii care mai mult autonome, care mai puţin autonome? Pentruca având o conducere compusă din specialişti (specialiştii aveau, întotdeauna, la bază numai specialitatea de membru în partid) să poată fi administrate gospodăreşte, să exploateze şi să comercializeze averea statului, valorificând-o pe piaţa consumatoare în condiţiuni de concurenţă cu produsele particularilor. Aşa se înţelege şi aşa va fi fost în concepţia şi în intenţia legiuitorului. Nu aşa au înţeles şi conducătorii acestor instituţii, căci astfel se cerea muncă, sârguinţă şi multă, foarte multă pricepere. Dela acest fel de a înţelege, conducătorii regiilor autonome au pornit la comerţul prin tranzacţii administrative de stat. Adică în loc să exercite un comerţ s'au străduit să realizeze şi să exercite un monopol, care are multe avantagii, dar care nu este legal şi care deştiinţează chiar baza, pe care au luat fiinţă regiile autonome. E de prisos să spunem că de pe urma acestui monopol, pe care vor să-l exercite particularii dela conducerea regiilor autonome ale statului, cel păcălit este întotdeauna statul. Căci, în general, regiile autonome, n'au ajuns încă să-şi organizeze activitatea, încât de pe urma monopolului ce-l exercită unele, statul ese păcălit cu diferenţa de preţ ce o calculează pentru câştigul lor, instituţiile particulare, la cari se trec, spre executare, de către regii, comenzile de stat. Statul trebue însă, să plătească această diferenţă, pentru ca să poată fi întreţinute şi consiliile de administraţie ale regiilor.

O OFERTA DE MONOPOL

Un astfel de monopol vrea să institue Cassa autonomă a pădurilor statului. Această regie a venit cu propunerea ritoasă ca toate ministerele şi toate instituţiile de stat să se aprovizioneze cu tot materialul lemnos de care au nevoe, dela depozitele sale. Fără a se ţine licitaţie, deci împotriva dispoziţiunilor din legea contabilităţii publice. Şi cu preţurile pe cari va binevoi ea să le fixeze. Mai mult decât atât. Se ventilează ideea ca licitaţiile diverselor instituţiuni de stat, fixate până azi, prin publicaţii să nu formeze o bază de adjudecare, ci pur şi simplu ca o informaţie asupra preţurilor, pentru ca pe baza lor, să ştie Cassa pădurilor cât să factureze pentru furniturile ce le va efectua în cursul anului acesta.

Ideia genială, pentru cine va fi formulat-o. Dar urâtă pentru stat. Şi statul nu se poate preta la o astfel de idee, numai şi numai, pentru faptul că instituţia pădurilor are nevoe de un ghid, care să-i arate cum să fixeze preţurile.

CE S'A INTAMPLAT IN TRECUT

Dar Casa Pădurilor a mai făcut o propunere identică şi anul trecut. Şi în parte i-a reuşit. La căile ferate, unde i s'a răspuns că nu i se poate da direct întreaga cantitate de material lemnos necesar anului 1932, dar că se poate prezenta la licitaţie. Şi s'a prezentat la licitaţie. Neavând la îndemână ghidul de mai sus, a oferit cu preţuri atât de joase, încât i s'a adjudecat licitaţia. Urmarea a fost că n'a putut furniza materialul necesar nici în termen, nici în condiţiuni cerute, încât căile ferate, având nevoe de materialul necesar repararării vagoanelor ce se cereau pentru transportul produselor ţării în posturi şi peste graniţă s'au văzut nevoite să cumpere de unde găseau; iar Casa Pădurilor, spre a face faţă reclamaţiei căilor ferate, s'au văzut nevoită să schimbe destinaţia unor mărfuri, schimbând, în acelaş timp dimensiunile lor aşa cum trebuiau fi predate căilor ferate. Pagubă şi la căile ferate, pagubă şi la Casa Pădurilor şi pagubă de două ori, la Stat.

RAŢIUNEA MONOPOLULUI

Dar dacă regia pădurilor nu este astfel organizată, nici să la parte la licitaţii, nici să execute o comandă, ci numai să factureze cât va putea mai mult furniturile pe cari le-ar livra instituţiilor de stat, prin bună învoială, de ce revine asupra tendinţei de a se transforma dintr'o regie comercială într'o regie de monopol şi a acapara astfel toate furniturile de lemn de care statul şi instituţiile de stat au nevoe? Care e raţiunea care dictează această tentativă?

Raţiunea e dictată de un grup de speculanţi, care ar fi luat fiinţă în vederea acestui monopol cerut de Caps, şi care urmează să obţie pe sub mână, furniturile pe cari Caps nu le va putea executa.

Exemple sunt destule. Dar şi lumea e sătulă de această activitate a aşa denumitelor regii de comercializare a avuţiilor statului.

Bursa

Vineri, 17 Martie 1933

Leu: Paris (necotat) Zurich 308, Londra 582,50

INCHEIERI OFICIALE

Renta Stabilizării 40½.
Renta Exproprierii 30, 29¾, 30.
Urbane Buc. 5% 32, 32⅛.
Urbane Buc. 10% 53¼, ⅛.
Renta Exproprierii perpetuă 28¾.
Impr. Refacerei 35½, ¾.
Banca Românească pui 180.
Mica 655.
Letea 292, 90, 94, 92.
Reşiţa 182, 80.
S. T. B. 940, 930.
Astra Română 508.
Credit Minier 180, 79, 80, 79.
I. R. D. P. 40.

CURSUL DEVIZELOR

New-York	165.50	167.50
Milano	8.55	8.67
Londra	572.—	582.—
Olanda	67.50	67.85
Elveţia	32.40	32,80
Paris	6.58½	6.59
Praga	4,85	4,97
Berlin	39.80	40.45
Belgia	23.40	23.55

CURSUL MONEDELOR

Rmk.	39.45	41.—
Dolari	164.—	168.
Lire italiene	8.48	8.90
Lire sterline	570.—	620.—
Lire otomane	78.—	81.—
Franci francezi	6.58	6.90
Franci elveţieni	32.30	33.—
Belgas	23.35	23.80
Coroane ceho	4.95	5.—
Pengoe	21.—	23.—
Zloţi	18,50	19,50
Schillingi	21.	23.—
Fiorini olandezi	67.—	70.—
Lire sterline aur	811.—	—
Napoleon aur	643.—	—

Taxa vamală pentru ouă

„Monitorul Oficial" din 17 Martie crt. publică jurnalul consiliului de miniştri prin care s'a redus cu începere dela 15 Martie 1933, taxa vamală de export la ouăle standar dizate la lei 0,05 bani de bucată pentru exportul Centralei cooperative de import şi export.

S'a eftinit Ovomaltine
CUTIA MICĂ 50·-
CUTIA MIJLOCIE 98·-
CUTIA MARE 175·-
CUTIA FAMILIARĂ 320·-

BISCUITI BRIOSI GAGEL FRANZELE PAINE

Consideraţiuni asupra bugetului C. F. R. pe 1933

I. Cauzele dezastrului din epoca inflaţiei. Haosul contabilicesc. Experienţele tarifare şi cheltuelile inutile

Avem în faţă proiectul de buget pe exerciţiul 1933—1934 al regiei autonome cfr. Este pentru prima oară când acest proiect de buget este însoţit de o amplă, documentată şi luminoasă, şi — credem — obiecivă expunere de motive. Până acum, direcţiunea generală cfr. prezenta Parlamentului o fiţuică de hârtie pe care se găseau înşiruite cifrele reci, lipsite de orice elocvenţă, a veniturilor şi cheltuelilor. Nici o deslușire nu se da asupra desvoltării acelor cifre, prin nimic nu se putea intra în domeniul atât de complicat şi de întunecos al gestiunei drumului nostru de fier. Parlamentul îşi da un vot în absoluta necunoştinţă de cauză şi puţini erau acei cari puteau să cunoască adevărata situaţie dela cfr. şi mai ales — cauzele acestei situaţii.

Acest mister cu care se părea că administraţiei drumului de fier îi plăcea să-şi înconjoare activitatea, era şi o urmare a debandadei şi haosului ce domneau în serviciul contabilităţii.

Expunerea de motive a proiectului de buget pe 1933—34 recunoaşte acest fapt când spune că, pe acele vremuri, „serviciul contabilităţii era inexistent". Nici odată nu se putea preciza cari sunt cheltuelile drumului de fier, ce s'a plătit, ce se mai datorează. Din această cauză nu se putea încheia un bilanţ real şi deficitele, de cele mai multe ori, se dovedeau a fi atins proporţii nebănuit de mari. Cuvântul adevărat este: haos general.

Reorganizarea contabilităţii căilor ferate a început odată cu noua organizare, ce-a precedat stabilizarea monetară. O serie de specialişti străini au fost angajaţi şi activitatea lor, criticată peniru motive asupra cărora nu găsim necesar să insistăm acum, pare a fi avut şi unele rezultate cu adevărat binefăcătoare. Cert este că în prezent direcţiunea financiara a căilor ferate răspunde scopului pentru care a fost creiată. După plecarea specialiştilor străini, actualul director financiar, d. I. Puşcariu, a continuat, cu râvnă şi pricepere, acţiunea pentru desăvârşirea normalizării activităţii contabilicesti a administraţiei drumului de fier. In prezent nici o cheltuială nu se face înainte de a fi fost angajată. Nimic nu se angajează fără să fie trecut în buget. Din acest punct de vedere, tot ceeace administrativ este posibil pentru a se asigura echilibrl bugetar se face. Dacă veniturile nu echilibrează cheltuelile, cauzele trebuesc căutate în efectul crizei economice generale. Dar vom reveni asupra acestei chestiuni mai jos.

DEZORIENTAREA TARIFARA

Expunerea de motive, trece în revistă exerciţiile bugetare pe toţi anii dela războiu incoace. Se arată structura bugetelor, se înşiruie deficitele.

Cauza continuelor deficite este motivată ca o urmare a imposibilităţii de a se adopta tarifele la situaţia monetară a ţării. Este, credem, o apreciere justă, nu însă complectă.

Veniturile C. F. R. pe 1919-1920 s'au perceput pe baza tarifelor din 1916, sporite cu 30 la sută pentru mărfuri, iar pentru călători cu un spor de 100 la sută la cl. I' 50 la sută la cl. II tariful pentru cl. III-a rămânând acelaş din 1916.

In 1920 s'a procedat la o nouă majorare: 100 la sută pentru mărfuri; 250 la sută pentru călători cl. I; 200 pentru călători cl. II; 150 la sută pentru cl. III, faţă de tarifele din 1916.

Anul 1920 se soldează cu un deficit de 350 milioane grefat pe un total de venituri de lei 1.215 milioane. Acest rezultat mulţumitor este considerat de administraţia c. f. r. ca o urmare a sporirii tarifelor. Se urmează deci pe această cale: în 1921 tarifele de călători se dublează, celui de mărfuri i se aplică o majorare de 50 la sută faţă de tariful din 1920. Bilanţul pe 1921-1922 se încheie cu un deficit de 253 milioane lei. Sistemul da rezultate bune. Dar, iată că, începând cu exerciţiul 1922-1923, calea ferată intră într'o perioadă de mari deficite: 1.421 milioane lei în 1922-23, 2.630 pe nouă luni din 1923. 2.700 lei în 1924.

Care este cauza acestei prăbuşiri? Prin prisma timpului, administraţia drumului de fier găseşte explicaţia în faptul că nu se putea adopta politica tarifară ritmului accelerat al devalorizării monetare.

„Salariile şi costul mânei de operă sporeau, materialele de plaţă se scumpeau în continuu în raport cu devalorizarea leului, însă tarifele nu se puteau modifica în acelaş ritm".

DAR ŞI DESMAŢ IN CHELTUELI

Dar, continuând analiza asupra situaţiei financiare a căilor ferate dela razbolu incoace, în expunerea de motive se mai face urmatoarea constatare:

„Este locul să menţionăm că în cursul celor 3 ani de mari deficite, cumpărăturile de materiale s'au făcut pe o scară foarte întinsă şi nejustificată în raport cu necesităţile de exploatare".

Nu se precizează care sunt cauzele uriaşelor deficite din 1922-23-24. Sporirea excesivă a tarifelor sau cheltuelile fără rost. Actualii gestionari ai drumului de fier înclină pentru desmăţul în cheltueli.

Se continua cu sporirea tarifelor. Acest spor se prezintă în 1923, 900 la sută pentru călători şi 1.100 la sută pentru mărfuri. La 15 Septembie 1926 se vine cu un nou arif care reprezintă o urcare de 35 ori mai mult ca în 1916. In 1927 se realizează, însă, cifra cea mai urcată la venituri, 13.120 milioane lei. Se cheltueşte fără nici un frâu: 14.400 milioane lei. Nici anîu acesta nu s'a soldat fără deficit. Cu acest an se încheie prima perioadă, în care „deficitele proveneau în imposibilitatea adaptării tarifelor la devalorizarea leului". Epoca inflaţiei trecută, intrăm în epoca deflaţiei, coincidând cu stabilizarea monetară.

In această perioadă veniturile căilor ferate sunt într'o continuă descreştere. Scad încasările din traficul de pasageri, dar mai ales din cel de mărfuri. Criza economică, restrângerea operaţiunilor comerciale sunt urmate de o micşorare a circulaţiei bănurilor. Criza provoacă prăbuşirea preţurilor cerealelor, produselor petrolifere, a lemnelor, a vitelor, etc. adică tocmai a acelor mărfuri cari circulă mai intens pe cfr. Efectele crizei au fost dezastruoase pentru căile ferate. Cheltuelile sunt mereu comprimate dar fără rezultat. Deficitele nu mai puteau fi astfel înlăturate.

Vom continua cu analiza bugetului şi în alt număr.

O invitaţie şi o primă explicaţie

La articolele „Iorga da şi alţii ba!" şi „Cum devine cazul", pe calea tiparului am luat cunoştinţă de următoarea întâmpinare:

„Stimate Domnule Petrescu,

Am citit un nou articol al dv. în „Curentul" de azi; în care vorbiţi de îmbogăţirea celui ce a condus Societatea Ungară de Gaz Metan, şi indicaţi chiar suma de 60.455.767 lei făcută în dauna Statului.

Dacă sunteţi convins că apăraţi un interes public şi nu faceţi jocul unor canalii, vă rog să faceţi imediat uz de legea nouă pentru controlul averilor şi să cereţi verificarea averii mele, căci eu sunt cel ce am condus acea societate. Această lege este la dispoziţia tuturor şi mă mir chiar, că, până acum nici dv. şi nici alţii din duşmanii mei nu s'au gândit la ea. Mă îndoesc însă că veţi lua această cale pentru că nu e nevoe să fie cineva expert-contabil pentru a vedea cât de caraghios este actul de expertiză, care îl invoacă".

Cu stimă,
C. I. MOTAŞ

Despre convingerea că am apărat interesul public, nu încape nici o îndoială. Mă îndoesc însă că un act de expertiză alcătuit de contabili calificaţi şi de apărători ai avuţiei publice — poate fi pur şi simplu un caraghioslâc. In toate afirmaţiile noastre ne-am întemeiat pe aceste date cu caracter oficial şi pe recunoaşterea tribunalului de Alba S. I, care prin decizia No. 629 din 19 Septembrie 1931, ia în considerare „munca depusă pentru verificarea gestiunei justificată prin raportul de expertiză şi actele anexe la acest raport".

Totuşi, foarte comod, d. inginer C. I. Motaş socoteşte acest act de expertiză caraghios. (Pe noi ne-a amuzat mai puţin). Caraghioasă e deci şi justiţia care l'a luat în considerare şi a recunoscut munca depusă de caraghioşii experţi contabili.

Cât despre invitaţia de a face uz de legea pentru controlul averilor, cu regret mărturisesc că nu pot urmări această cale. Tocmai fiindcă legea cu pricina e inoperantă şi tocmai fiindcă în articolele noastre, cazul Societăţii ungare de gaz metan a fost invocat pentru a ilustra această inoperanţă. Câteva rânduri mai jos de scrisoarea d-lui C. I. Motaş, căpătam din acelaş ziar o nouă şi strălucită confirmare. Era telegrama d-lui I. C. Iuca, deputat naţional-liberal către d. Preşedinte al comisiunei cercetărilor proveniienţii averilor dela Curtea de Apel din Cluj, prin care arată cum în astfel de procese o înmânare de citaţie înadins întârziată poate împiedica mersul firesc al justiţiei.. caraghioase şi dă împricinaţilor iluzia unor satisfacţii de scurtă durată

Jocul nimănui nu-l facem; duşmani ai d-lui C. I. Montaş n'avem de ce fi, întrucât nu i-am văzut nici odată chipul, nu-i cunoaştem nici amicii, nici duşmanii, şi nici nu există pentru noi decât pentru ilustrarea unui caz tipic în opoziţie cu cazul Nicolae Iorga. Avem sub ochi, duplicatul unui dosar existent la Tribunalul de Alba, unde d. C. I. Motaş, fostul conducător al Societăţii de gaz Ungare are încă a dă socoteală în tr'un proces în care reclamant e Statul. Nu ştim în ce măsură Statul e sau caraghios cu tot cu experţii săi, sau e numai duşman personal al d-lui C. I. Motaş. Dar procesul există, expertiza căraghioşilor există — şi nici nu cerem decât ca justiţie tot aşa de caraghioasă să-şi urmeze cursul, adică să-l urgenteze. La care lucru, ne vom da toata silinţa să contribuim. Aceasta am crezut noi că înseamnă a apăra un interes public şi că ne dispensează de a mai complica existenţa fostului conducător al Societăţii Ungare de gaz metan, cu încă un proces mai mult sau mai puţin caraghios.

Cezar Petrescu

Informaţiuni

Prin noul buget s'au suprimat pensiunile acordate foştilor Regenţi Patriarhul Miron Cristea şi D. C. Sărăţeanu.

Consiliul superior legislativ şi-a dat aviz favorabil pentru proiectul de lege pentru reorganizarea învăţământului primar.

Proectul va fi depus zilele acestea, în parlament.

Casinoul Constanţa
(Saloanele Hotelului Regina)
DESCHIS PERMANENT
Ruletă-Baccara
50% reducere pe C. F. R.
în fiecare Sâmbătă şi ajun de sărbătoare

Ministerul Instrucţiunii a dat o decizie prin care se face pe ziua de 1 Aprilie, o nouă repartiţie a circumscripţiilor controlorilor contabili ai ministerului, însărcinaţi cu verificarea de gestiuni sau ancheta cu caracter financiar a diferitelor şcoli.

D. Virgil Madgearu, ministrul de finanţe a fost primit, ieri, în audienţă de Suveran.

M. S. Regele a lucrat eri dimineaţă cu d. prof. D. Gusti, ministrul Instrucţiunii Publice.

Eri s'a întrunit Consiliul superior al Armatei, sub preşedinţia d-lui general N. Samsonovici, ministrul Apărării Naţionale.

D. N. Titulescu, ministrul afacerilor străine, a avut eri întrevederi cu d-nii Ciolac Antici, ministrul Jugoslaviei; Jan Seba, ministrul Cehoslovaciei; Mihai Popovici, ministrul justiţiei; C. Argetoianu, Gh. Crişan şi Eugen Crăciun.

Joi, d-na şi d. M. Popovici, ministrul justiţiei, au oferit o masă la cari au luat parte: miniştrii Americei, al Germaniei şi al Poloniei, precum şi d-nii Costăchescu, preşedintele Senatului, d-na şi d. Madgearu, ministrul finanţelor şi d-na şi d. C. Rătescu, preşedintele secţiei a II-a a Curţii de Casaţie.

Enoriaşii bisericei Sf. Pantelimon (Foişoru de foc), sunt convocaţi Duminică 19 crt., orele 11 dim. pentru aprobarea centurilor pe 1932.

DE VANZARE

Imobilele din Bucureşti, Str. Foişor Nr. 8 — 12 (colţ cu Str. Vitan) — suprafaţa 4895 m. p. teren, din care 1.370 m. p. construcţiuni din zid.

Vizitarea se poate face zilnic utilizând liniile de tramwaiu Nr. 8, 19, 25 — şi autobuzele Dudeşti.

Doritorii vor adresa oferte închise sigilate până la 1 Aprilie 1933 — direct Băncii Naţionale a României, Serviciului Control Economat.

MICA PUBLICITATE

Anunciurile se primesc la Administrația ziarului
Str. Sărindar 4 dela 8-12, 15-20
Telefon 375|28

Cereri de serviciu
1 Leu cuvântul

CONTABIL autorizat — bun bilanțier — în ore libere ofer servicile mele pentru registre contabile și încheieri de bilanț la orice întreprindere contra pretențiuni modeste. Adresați ziar sub J. 343. 3t035

ȘOFER-MECANIC, căsătorit dorește post de șofer la o casă particulară, societate, pretențiuni modeste posed acte în regulă. Ștefan Chibulcuțeanu, șos. Bonaparte 59. 4—4865

STUDENTA serioasă, cunoscând dactilografia, lucrările de birou, caută ocupație după amiază, eventual post secretară. Ziar 47 J. 369

DOMNIȘOARA tânără, inteligentă, gospodină, caută post menajeră per soană singură, bine situată. Ziar: „Gospodină". 32115

CORESPONDENT dactilograf, independent germana, franceza, româna, caută ocupațiune, ziar G. 509. 36

CONTABIL corespondent dactilograf 20 ani rutină, perfect engleza, franceza, germana, româna, dorește angajament, ziar „Proficient" 27

DEUTSCHE Korespondent mit Buchhatungskenntnissen und etwas Rumaenisch sucht Posten. Zuschriften an din Adm. ds. Bl. unter: Pflichteifrig und gewissenhaft. 32

FEMEIE transilvăneancă caută serviciu de bucătăreasă la casă evreiască. La Gessner Cuza Vodă 9. 30

SOMERI!!
CU 10 LEI
Găsiți serviciu
dând un anunț de 10 cuvinte
LA MICA PUBLICITATE

MENAJERA caut post persoană seroasă. Bulev. Carol 56, Ana. 29

BUCATAREASA bună caut casă bună. Str. Nae Ionescu No. 11, șos. Giurgiului. 34

MEDIC caută post propagandist casă produse farmaceutice la ziar sub N. 701. 35

MADAMA hotel energică acte garanție caut loc. La ziar „X. 302". 34

DOAMNA 25 ani bună gospodină caut serviciu serios la persoană bună. Șos. Bonaparte 54 A. dela 2-7, Ionescu. 35

CORA de caritate cu diplomă, libera, îngrijește bolnavi de orice boală. A se adresa Moșilor 299 (în curte). 200

CONTABIL corespondent dactilograf 20 ani rutină, perfect engleza, franceza, germana, română, dorește angajament ziar „Proficient". t 201

PRACTICANTA, cunoscând germana, dactilografia, lucrările de biurou, caută post. Adresați Agenția Carol Schulder, Carada 2, sub Pricepută. 207

FARMACISTA licențiată practică 5 ani caută post eventual sustendanță ziar Farmacistă. 208

FATA tânără fără bărbat caută loc la toate. Ziar 32 E. 724

CAUT serviciu la toate femee cu bărbat Holmagz, Bătrână 6. 204

FEMEIE 00 ani familie bună caut loc mică familie ungară dela 15 Griviței 51. 205

ȘOFEUR servit particulari, posed certificate bune, perfect mecanic, caut post la Casă sau firmă serioasă, ziar Z 307. 203

CAUT serviciu la toate, casă liniștită, fată cinstită. Vilma, str Răcăciei No. 41. 6601

DOAMNA bună condiție pentru 2 odăi goale fac serviciu după amiază. La ziar 27 E. 723.

BUCATAREASA unguroaică pricepută, știe româna, germana cu fix, jupânească, caută post casă bună. Isvor 100 35

FEMEE tânără având garanție caută a prelua o regie (chioșc). Oferte ziar „30 I.". 26

Oferte de servicii
1 Leu cuvântul

CAUT ucenice interne (externe) la croitorie dame. Șerban Vodă 138 32121

D-NA DOCTOR Vacarești 96, boli femei, operațiuni, venerice, diathermie, tratamente. Onorariu modest

CAUT fată singură servită la toate. Antim 4 et. III stânga. 60

DIRECTOARE și casieră cu garanție materială angajează Ceho-Română, Colței 25. 52

CAUT femee la toate, cunoască bucătăria, fără bărbat, leafă bună, Romulus 32, partere față. 55

LUCRATOARE, ajutoare perfecte la rochii și mantouri caută Mary Angèle, Alexandru Lahovary 34. 56

FEMEE la toate fără bărbat angajează Weinsteck, Lipscani 100 etaj. 54

FRIZERIA Flittmann, Văcărești 18, caută lucrător știe ondulații fierul și ucenic. 58

CAUTAM platzagenți și voiajori pentru esență și suc de lămâie. O-

CAUT o bună lucrătoare la croitorie de dame. Moșilor 173. 53

CAUT bun practicant la tapițerie și plăpumărie. Str. Uranus 66. 59

FRZIEHERIN oder Fraeulein wird gesucht avocat. Sf-ții Apostoli 11 Stack. 63

UCENICI interni și externi se primesc la lăcătușerie. Str. Raion No. 18. 62

Vânzări și Cumpărări
1 Leu cuvântul

DENTIȘTII găsesc la „Dentara Platină", Pasagiul Vilacros 4, vis-a-vis prefectura poliției. Platina chimic pură le 230, aur 22 carate lei 112, 20-105, 18-100, 16-90. 32127

TABLOURI
splendide, pictori cunoscuți cu reputație, **vând cu prețuri extrem de reduse** mai convenabil ca ori unde, colecție mare, **sursa cea mai eftină. Vizitați spre convingere**
Vizibil zilnic numai între 2—4. Duminica, sărbători toată ziua. **Str. Turturele 3** (prin Labirint). Tramvai 16 (stația Tabacu)

VAND motor „Deutz" 16 H. P. perfectă stare de funcțiune, cu dinam 120 Amperi. Ocazie mare. Vizibil la orice oră. Adresați d-lui H. Iancu Trinității 29.

LEMNE tufănică 630, Fag 630 mia uscate tăete transportate. Vinde str. Vaselor 29 (prin Moșilor). Telefon 236/19. 32251

TABLOURI pictori renumiți vinde amatorilor serioși, informațiuni telefon 3.20/47 intermediari excluși. 32122

VITE altoite de 2 ani, vinde Dealul Zorilor, Bulevardul Lascăr Catargiu No. 28. 31904

SALON stil, frumos, vând eftin. Str. Căluței 15. Foișor. 32123

PIANINA marcă germană în bună stare vând convenabil Matei Voevod 60 (gang). 32124

OCAZIUNE galantar cu oglindă casă în cristal, cuier cu oglindă de vânzare adresa Strada Silvestru 15 32107

IN CONSTANȚA vând casele din str. Basarabiei No. 14 și Mihail Coiciu No. 55. Sevasta Dimitriu str. 13 Septembrie 213 București 6. 1352

PARCELE Piața Kogălniceanu 1 (Splaiul Independenței 53) (Turinger). Romană 86, Valeriu Branițte 60 (Epuri). Baicului-Fântânica (Antrepozitele Obor) vinde avantajos cu înlesniri de plată. Soc. Clădirea Românească, Bdul Domniței 39. 251

PROPRIETARI!
CU 10 LEI
Închiriați casele
dând un anunț de 10 cuvinte
LA MICA PUBLICITATE

FRIZERIA Bărăției 38 caută bun coafor sau coafeză și manicheză 65

ANGAJEZ lucrătoare bună la mantouri și ucenice externe. Dudești 6.

SERVICIURI funcționari(e), menajere voiaj străinătate sprijin găsiți. Cereți „Gazeta Mea" chioșcarilor. 66

CROITORIA Popa Stan 8 caută lucrător sau practicant, lucru lagăr. 64

MODISTE lucrătoare perfecte practicante, caută mode „Vedeta", Șelari 7. 61

CAUT vânzător electrotechnic radio. Ziar P. 50. 57

AUTOMOBIL Buick Standard limuzină tip 1928 vinde Mihăiescu, Paris 2. 57

CAUT ocazie mașină de scris carul mare. Oferte la ziar sub „Carul Mare". 61

AUTO-CAMIONETA închisă internațional vinde ocazie Str. Paunașul Codrilor 50 la bodegă (Filaret).

AUR obiecte stricate, dinți de aur și monede de argint cumpăr Eskenazy, strada Zarafi 12. (prin Lipscani. 52

AUTOMOBIL vând urgent cupeu 35.000 puțin uzat. Banu Manta 27.

DE VANZARE magazie cereale 3 ochiuri portul Brăila între 2 linii cale ferată, a se adresa Șerbănescu strada Bursei 1 București. 691

DE VANZARE plin centru, Paleologu 18 imobil și teren 675 metri, ocazie rară, cauza plecărei, vizitarea între 2-5, Telefon 326-43.

PARCUL RAHOVEI de vânzare loc 400 metri pătrați, 14 metri fața și 28 lungimea Parcela No. 22, lângă Bulevard. Adresa Const. Constantinescu, str. Elena Cuza No. 125.

FERMA 8 pogoane casă, Șoseaua București-Ploești, direcția Otopeni vând convenabil. Biroul Drăgoi, Popa Tatu 53. 696

DE VANZARE instalațiuni de moară și anume motor de 15 HP pentru motorină, postament complect cu pietre franceze. Macină 400-500 kg porumb pe oră. Preț convenabil și înlesniri de plată. Adresa Constantin Ghizdăveț, Godeni Mușcel.

PLANTA mare foarte frumoasă Agafia spre vânzare Str. Chindia 10. Prin B-dul Maria 269.

IMOBIL nou 3 apartamente 4 camere, dependințe calorifer 2.400.000 Mântuleasa vinde Agenția Pascar, Filiti 5. Telefon 355/47. 698

FARMACIE arendă caut, eventual cumpăr, Greciner farmacist, Tg. Bujor Covurlui. 250

CAUT loc central 300—400 metri; oferte str. Cobălcescu 46 parter, 9—10 dimineața. 252

PARCELE pentru case situate comuna Colentina având tramvai, pavaj, vinde Mihăilescu, Paris 2. 253

Închirieri
1 Leu cuvântul

CAUT apartament cartier central trei camere, hol, bae, bucătărie, calorifer tot confortul. Adresa la ziar sub C. D. 32915

CAUT două, trei camere, hall, baie, eventual calorifer, apropiere Victoriei. Farmacia Victoriei 36.

DE INCHIRIAT cameră frumos mobilată, intrare separată. Câmpineanu 7, în fund, et. I. stânga.

INCHIRIEZ apartamente, mari și mici, confortabile, libere imediat, prețuri modeste. Trinității 25—27 Alee. Adresați intendent Lewyd.

CAUT Victoriei, Academiei, Batiste, Bd. Brătianu două camere, bucătărie, la ziar sub convenabil. 32073

INCHIRIEZ două camere mici goale sau semimobilate str. Teilor Nr. 14. (în dosul spitalului Colțea).

INCHIRIEZ apartament două camere dependințe. Centru. Strada Piața Amzei 24. 32088

CAUT 1 sau 2 camere goale cu apă, electrică pentru două persoane, de preferință în centru sau apropiere, plătesc lunar 800—1200 lei. La ziar sub „Liniște".

CAUT 3 camere, baie, bucătărie în centru, de preferat în clădire nouă. A se adresa strada Biserica Enei 10. Camera No. 6 și 7 A. H.

PETROL EGGER oprește căderea părului, mătreața, mâncărimile capului, fixează coafura regenerează părul.

CAUT cameră elegant mobilată plin centru 1200-1500 lunar intrare absolut separată. Ziar „Gică". 32120

DE INCHIRIAT 2 apartamente 3 camere hol, vestiar, calorifer cu tot confortul modern. Bud. Carol 21. 32116

TANAR caută cameră mobilată, casă mare, acces baie. Cartier Doroban ți, Floreasca, V. Lascăr. Preț convenabil. Răspuns la ziar sub „R. 101". 63

CAMERE bine mobilate, bae, pensiune complectă, convenabil. Plantelor 45, etj. 712

INCHIRIEZ apartament și odăi mobilate, grădină, Remus 5. 31892

CAUT cameră mobilată centru ofer 1000 lei la ziar „M." 31993

INCHIRIEZ apartament vestiar, hall patru camere, confort modern, calorifer, Calea Călărașilor 21, începutul Lucaci 44

INCHIRIEZ: parter și etaj 8 odăi mobilat sau nemobilat total sau în parte, confort, terasă, grădină, telefon, liniște. Radu Afumați 44. Tramvai 16-17-24 (Viitor). 32098

ȘTERBEY-VODA 70 de închiriat 5 camere, bae, bucătărie, tapet, teracotă, electrică. bun pentru subinchiriere 80.000. Telefon 223-59. 32099

CAMERA bine mobilată baie, pensiune, Brezoianu 60 Vizibil 11-6. 6628

DE INCHIRIAT în familie bună străină un salon-dormitor elegant mobilat la domn serios, Matei-Voevod 10, bul. Pache. 6634

CAMERA mobilată, modestă, cuvetă, domn civil. Răureanu 3, lângă Poștă 6631

GARCONIERE confortabile, convenabile de închiriat Bulev. Elisabeta 45. 43

INCHIRIEM, Săgeții 4 (Piața Rosetti) apartamente elegante libere 4 încăperi și apartamente-garsoniere 3 încăperi atenanse construcție nouă, calorifer, apă caldă, gaz în bucătărie. 45

INCHIRIEZ liber prăvălie cu locuință și fără, bună manufactură, galanterie, Universel, trafic mare. Adresați-vă Dodegă Griviței 266. 46

CENTRU Matei Millo 7 (Teatrul Național) 3 camere mari, bucătărie, baie pivniță pod parchete teracote la „Rador". 40

INCHIRIEZ apartament ultra modern 5 camere, holl, dependințe, calorifer, tapete. Russo, Mogoș Vornicul 1 Bulevardul Pache vizibil 10-12 3-5. 39

BULEV. ELISABETA 45 apartamente elegante de închiriat, vizitabile 3—5. 42

LOCAL fabrică 16-7 de închiriat forță motrică birouri Cuza Vodă 34. 71

CAMERA mobilată, splendidă, separată, calorifer, bae, convenabil. Franklin 7. II. (Ascensor). 705

CAMERE goale mari, calorifer băi, serviciu telefon. Portarul, 67 Griviței. 706

CAMERA mobilată încălzit, acces bae eventual pensiune Domn sau Doamnă. Doctor Sergiu 26 Etaj I.

DIVERSE
1 leu cuvântul

GRADINI-PARCURI, plantații de pomi fructiferi, tăeri trandafiri, Pergole, Spaliere, execută Biroul Horticol și architectură Peisagistă, str. Buzești 66 Bis. 32095

BARASCH personal face ondulații permanente, lei 200. Barasch, Regală 9. 32126

COMERCIALE
1 leu cuvântul

FABRICA REZISTENTA calea Moșilor 7, vinde mai eftin ca oriunde.
LEI 108 Halate pentru orice branșă.
LEI 153 Halate saten negru pentru funcționari.
Lei 185 Halate albe pentru medici.
Lei 245 Halate extra fine.
Lei 147 combinizoane pentru șoferi.
Lei 250 Caschete piele fine.
Lei 60 șorțuri pentru bucatari.
Lei 90 pantaloni pt. lucrători.
Lei 320 Pantaloni fini vărgați.
Lei 225 Costum pt. lucrători.

Profesionale
1 Leu cuvântul

TAPIȚERIA din Str. Luterană 6 execută preț convenabil sofale garnituri cubiste și reparațiuni Topârceanu.

LUCREZ chic rochia 250 Pardesiul 500. Mulage. Vasilescu. Mussolini 56.

DR. HERMAN WEISSELBERGER Specializat în boli de Plămâni, inimă, ficat, stomac și sifilis. Labirint 40. Cons. 4—7. Telefon 325/91.

DOCTOR N. Arutinian spec. Viena, Paris Boli de femei, Mamoș, boli de copii și piele. Consult. 12—2 și 4—6. Pentru săraci gratis. Buzești 4.

LECȚIUNI și MEDITAȚII
1 leu cuvântul

TIMPUL ESTE BANI. Nu-l pierdeți zadarnic! Asigurați-vă existența! Numai în 4 săptămâni absolut orice persoană învață „Stenodactilografia" corespondența comercială și lucrările de birou obținând certificate de absolvire „Școala Centrală" Biserica Enei 10.

FRANCEZA, engleză vorbiți timp de 3 luni. Duchant Sfântul Nicolae Șelari 9

LICENȚIAT AL ACADEMIEI predă lecțiuni elevi școala comercială elementară sau superioară și liceu. Prețuri convenabile. La ziar sub „Licențiat". 32173

LICENȚIAT dela Strassburg predă meditați elevi de curs secundar. A se adresa la ziar sub „R,". 3003

CASATORII
1 leu cuvântul

DOAMNA energică mijlocește căsătorii serioase, capitală, provincie, partide bogate, „Maria", G-ral Ipătescu 22 A., etaj, prin Calea Moșilor București.

FUNCTIONAR vârstă 32 ani lunar 6000 dorește căsătorie cu domnișoară sau văduvă situație aranjată. Scrisori indicând modul de cunoaștere, fotografii la ziar sub „Fericire". 32082

„GAZETA CASATORIILOR" cereți-o chioșcarilor. Realizați: Căsătorii, Cunoștințe, Partide bogate. Mitropolitul Iosif 28. 32128

Corespondențe
1 Leu cuvântul

FRIZERIA Helène Regală 20 curte: coafat 30, manicură, tuns 20, ras 10, cuprinde bacșișul, lucrători speciali. 32113

OTRAVA dorită. Scrieți administrația „Curentul" pentru „Deziluzionat". 32118

BUN-CURAT-EFTIN HERDAN 7 LEI

Cursurile din Cazărmi

D. locot-colonel Manoliu, comandantul grupului de vânători de munte din Sighet s'a prezintat d-lui ministru Gusti, căruia i-a făcut un raport de felul cum a organizat d-sa cursurile de adulți din cazărmi.

D. locot-colonel Manoliu, cu ajutorul învățătorilor cari își fac stagiul în unitatea sa, a reușit să realizeze două serii de cursuri unul pentru recruții minoritari cari nu cunosc limba română și altul pentru recruții români analfabeți.

D. ministru D. Gusti a dat ordin să se trimită regimentului, gratuit abecedarele și manualele necesare.

Cum e vremea

17 MARTIE 1933

Situația atmosferică în Europa, ora 9 a. m.:

În România ora 8 a. m.:

Ca și în ultimele zile, Timpul s'a menținut frumos cu cerul mai mult senin și vânt slab din sectorul West. Temperatura a continuat să crească cu 1 la 4 gr., fiind cuprinsă azi la ora 8 între + 7 gr. la Turnul Severin și București-Băneasa și — 3 gr. la Gheorghieni-Ciuc.

Temperatura maximă eri s'a ridicat până la 18 gr. în Oltenia și Muntenia și numai 8 gr.

Timpul probabil dela 17 la 18 Martie 1933, ora 20:

Presiunea în scădere cu 5 la 8 milimetri.

Timp neschimbat. Cerul mai mult senin.

Vânt slab din sectorul sud-est. Temperatura va continua să crească. Dimineața pe alocuri, tendință de ceață.

U. E. R. și alegerile dela comunitatea evreilor

Primim spre publicare, următoarele:

Considerând că comunitățile sunt părți constitutive ale cultului mozaic, cari întrunesc totalitatea instituțiunilor și aderenților unui ritm în fiecare localitate: că astfel fiind, în folosul unei bune conduceri, toate curentele și interesele trebue să fie reprezentate în conducerea comunităților, pentru a se putea asigura armonizarea și apărarea tuturor curentelor și tuturor intereselor obștiilor; că orice încercare a unei organizațiuni laice de a impune membrilor săi o anumită listă, în numele unei pretinse discipline pe care nici un statut al unei organizații nu-l cere și pe care legea nici nu l'ar permite, căci ar însemna a tolera amestecul organizațiilor laice în conducerea unei organizații de cult; că orice încercare de a acapara în folosul unui singur curent o instituție, care, prin menirea sa, trebue să aparțină tuturor, ia caracterul de siluire a conștiinței religioase a aderenților cultului și trebue deci să provoace unanima reprobare a tuturor aderenților cultului, zeloși de independența organizațiunii lor de cult și de drepturile ei, **reprezentanța U. E. R.**, lasă membrilor U. E. R. deplina libertate de a candida pe orice listă sau a alege orice listă în alegerile anunțate la Comunitatea evreilor din București.

Situația din Germania

Partidul social-democrat a capitulat

BERLIN, 17 (Tel. part.). — După scrisoarea fostului prim ministru al Prusiei, Otto Braun, care a renunțat — cum se știe — la mandatele sale de deputat al Reichului declarând că se retrage din viața politică, renunțând chiar la toate procesele ridicate contra guvernului Hitler în fața tribunalului suprem, toți ceilalți social-democrați, membri ai fostului guvern prusian, au aderat la declarația făcută de d. Otto Braun din Elveția. Astfel partidul social-democrat a capitulat în fața guvernului Hitler și toate procesele dela tribunalul suprem din Lipsca introduse contra dispozițiunilor guvernului Hitler, vor fi retrase, ca o consecință a refuzului social-demcoraților de a se mai plânge înaintea tribunalului.

In cercurile politice toate aceste hotărîri ale partidului social - democrat sunt considerate ca începutul desagregării partidului social-democrat german. Desacordurile grave, ce se produc în sânul partidului se confirmă și prin faptul că congresul general al partidului a fost amânat pe neașteptate sine die.

*

BERLIN, 17 (Rador) — Poliția din Hanovra continuând acțiunea contra comuniștilor, a descoperit noui depozite de materiale explozibile, în total aproape 600 kilograme. Explozibilele au fost găsite în pădurea Harz, în apropiere de Lauterberg, într'o galerie de mină părăsită.

Piața internă a cerealelor

lipsită de tranzacțiuni importante

BRAILA. — Deși cercurile cerealiștilor scontau o vie activitate după redeschiderea navigației pe Dunăre, totuși piața internă este lipsită de importante tranzacțiuni.

Deasemeni, prețul produselor agricole a suferit importante scăderi celace contribuie la demoralizarea deținătorilor de cereale.

Lipsa de cerere pentru porumb

Porumbul care acum două săptămâni cota 17.500 lei vagonul, astăzi este plătit cu 16.900 bordo și asta numai pentru acoperiri de livrări cu termen fix.

In străinătate, scăderea prețurilor pare a fi și mai mare. De unde acum două zile porumbul cota 3.15 florini, acum se oferă numai 3.075, iar cu predările pentru Aprilie, numai 3.05 florini.

In Danemarca, prețul a scăzut deasemeni dela 3.27 jum. florini suta de kgr. la 3.20.

Franța și Italia, cari au angajate prin convenții importarea de însemnate cantități de porumb românesc, n'au cumpărat în ultimul timp nimic dela noi, iar pentru Anglia s'a făcut foarte puține afaceri și pentru cantități mici.

In general cererea este redusă și plasamentul foarte dificil, datorită consumul minim în străinătate și lipsei de capitaluri pentru formarea de depozite.

Astăzi, străinătatea se aprovizionează numai pentru cerințele imediate, fapt ce provoacă numeroase oferte și concomitent duce la scăderea prețurilor.

Țările producătoare întâmpină cea mai însemnată concurență în plasarea porumbului din partea Argentinei care dispune de importante cantități provenite din recolta anului trecut și din bogata recoltă a anului acesta, ce este în curs de cules.

Situația la orz și fasole

Pentru orz cererea continuă a fi aproape inexistentă și stocurile însemnate disponibile în țară nu se pot plasa.

Și la acest articol, Argentina ne concurează atât prin preț, cât și prin calitate. Intr'adevăr, în timp ce noi oferim oarze de 59—60 kg. greutate hectolitrică, însoțite de o însemnată cotă de corpuri străine și impurități, din la Plata vin în continent oarze foarte bine și curate, a căror greutate e dela 64 la 68 kgr.

Fasolea continuă să piardă din preț, ajungând la circa 39 fr. sau circa 20.000 lei vagonul bordo Brăila.

Actualmente singurul debușeu pentru acest articol este Anvers. (Belgia).

Argentina plasează grâu în Austria și Cehoslovacia

Am anunțat că imediat după reluarea navigației pe Dunăre, Argentina va face un intens export de grâu pentru Cehoslovacia și Austria în tranzit prin Brăila.

Un prim transport de 5.500 tone grâu argentinian, încărcat în portul Rozaria, a și sosit eri în portul nostru cu vaporul „Modesta", sub pavilion englez.

Marfa este de cea mai bună calitate, cântărind 79 kgr. la hl. și cu numai jumătate la sută corpuri străine.

De fapt, anul acesta recolta de grâu din Argentna a avut mult de suferit dând în multe regiuni ale țării grâne de o calitate inferioară. Se vede însă că în Cehoslovacia și Austria se trimite grâul de cea mai bună calitate, probabil cu scopul de acapara debușeul din susul Dunării, țări cari altădată se aprovizionau exclusiv din România, Bulgaria, Jugoslavia și Ungaria.

De altfel, aceasta se și confirmă prin numărul însemnat de vapoare, ce urmează să vină încărcate cu grâu pentru cele două țări din susul Dunării.

S. Frâncu

Balul vânătorilor de munte

M. S. Regele a onorat cu prezența Sa balul vânătorilor de munte care a avut loc în saloanele Cercului militar. La descinderea din automobil Suveranul a fost întâmpinat de membrii guvernului în frunte cu d. Al. Vaida-Voevod, președintele consiliului de miniștri, general Uică, comandantul corpului II de armată, general Gorski, comandantul vânătorilor, general Stângaciu directorul general al Siguranței statului, colonel Gabriel Marinescu prefectul poliției Capitalei și adjutanții regali.

Tribunalele militare

Instruirea comunistelor

Ca urmare a cercetărilor întreprinse de raportorul cab. VIII instrucție, și a raportului depus, în cursul zilei de eri au fost puse în libertate 17 femei dintre cele 30 femei arestate și depuse la penitenciarul Văcărești, cu prilejul incidentelor dela atelierele c. f. r. Grivița. Contra celor reținute se va lansa mandat de arestare.

Dela Consiliul de revizie

Din fața Inaltei Curți de justiție militară a venit spre judecare recursul introdus de recurenții Matin Dumitrescu zis Ciorobea, Dumitru Dumitru și Ion Limbășianu, condamnați de secția II-a a Consiliului de război a C. II A., primul la șase ani muncă silnică pentru dezertare la inamic și tâlhărie, al doilea la patru ani închisoare pentru tâlhărie și al treilea la un an închisoare pentru tâlhărie. Una din victimele acuzaților a fost și d-ra Orezanu, rudă a unui înalt funcționar al ministerului de externe. Fotoliul ministerului public a fost ocupat de d. general Miciora, iar rechizitoriul a fost susținut de d. comisar regal maior Chirlac.

Toate motivele invocate de apărare au fost respinse, sentința dată de Consiliul de război rămânând definitivă.

Condamnați

Secția II-a de judecată a Consiliului de război, a dat eri mai multe sentințe de condamnare. Sold *Theodorescu Andrei*, dela Flotila 1 aerostație, a fost condamnat la șase luni închisoare pentru dezertare și risipire de efecte; sold. *Iurnine Nistor*, dela Depozitul central de subsistență, la trei luni, pentru furt de efecte dela militari; sold. *Dosoftei Vasile*, dela Institutul sanitar militar, la trei luni, pentru dezertare repetată și fals în acte publice; sold. *Mărgărit Ioan*, dela Arsenalul armatei, la un an închisoare, în lipsă, pentru dezertare repetată; soldații *Serednic* zis *Serenuc Zaharia* și *Tudor Marin*, dela Flotila de luptă, la un an închisoare pentru furt prin efracție.

Ofițer condamnat

Adm. sub.-lt. de rezervă *Păcurariu Ioan*, a fost condamnat, în lipsă, la două luni închisoare, pentru nevizarea livretului.

*

Sold. *Pălșescu Valeriu*, dela Cercul de recrutare Brăila, trimis în judecată pentru dezertare la inamic, a fost amnestiat conform I. D. No. 1547 din 1920.

Studențești

Următoarele cercuri studențești țin ședință și adunări generale:

Societatea studenților în farmacie azi Sâmbătă la ora 6 d. a. în calea Victoriei 135, la laboratorul de botanică.

— Cercul studențesc constanțean Duminică la ora 3 d. a. la sediul cercului din str. Austrului 14.

— Societatea studențească „Frăția Românească", Duminică la ora 2 d. a. în căminul studenților macedoneni, din str. Iorceanu 6.

— Cooperativa studenților și licențiaților Academiei comerciale, în localul Academiei sala A. Duminică ora 10 dim.

— Cercul studențesc sibian Duminică la ora 3 d. a. la liceul Sf. Sava, din str. G-ral Berthelot.

Societatea studenților orfani de război, cu sediul în str. G-ral Anghelescu 2, aduce la cunoștința studenților să se prezinte la sediu Sâmbătă spre a-și ridica cărțile de membri.

Duminică 19 Martie, cantina stud. Țara Bârsei, str. Pictor Grigorescu 14 ora 3 d. a. fix.

Stiri diverse

Asociația lucrătorilor fotografi, anunță prima conferință ținută de d. Traian Petrescu, pentru Luni 20 crt. ora 9 seara, în sala „Micilor Industriași" din str. Belvedere 14, etaj. Subiectul conferinței va fi de ordin profesional.

D. ministru D. R. Ioanițescu, constatând că cea mai mare parte din Camerele de comerț, n'au răspuns în cea mai mică masură obligațiunii benevole ce și-a luat de a strânge dela comercianți și industriași 1 la sută asupra salariilor ce plătesc angajaților lor, în scopul de a veni în ajutorul șomerilor, a trimis o circulară Camerelor de comerț prin care le cere să respecte angamentul luat.

Tradiționalul bal al soc. „Hasmonaea", are loc în saloanele Camerei de comerț, în seara zilei de 18 Martie, pe tema „Carnaval la Tel-Aviv".

Eri dimineață s'a întrunit la ministerul de instrucție, sub președinția d-lui I. C. Petrescu, secretar general, comisia de numiri și înaintări din acest departament.

Intend. Lt. Colonel Caracaș Ștefan dela Subsecretariatul de stat al aerului, a înlocuit în comisiunea de examinare a ofițerilor de rezervă chemați temporar, pe Intend. Lt. Colonel Gomoescu Ioan.

Congresul debitorilor

Duminică 19 Martie are loc la Brăila un mare congres al tuturor debitorilor de toate categoriile rurali și urbani, sub auspiciile Ligii Agrare de sub președinția d-lui C. Garofild.

Atară de județul Brăila vor participa și delegații debitorilor din jud. Constanța, Tulcea Ialomița, Buzău, R.-Sărat, Putna, Tecuci și Covurlui.

Adunarile profesionale ale partidului liberal

In continuarea executării programului pentru adunările profesionale organizate de Partidul Național-Liberal, Duminică 19 Martie, orele 10 dimineața va avea loc adunarea pentru finanțe, comerț și cooperație, care se va ține în sala Teatrului Liber, str. Sfit. Dumitru Nou, No. 2.

In această adunare se vor prezenta următoarele rapoarte:

Raportul d-lui Constant Georgescu, asupra „Finanțelor publice";

Raportul d-lui prof. Gh. Leon, asupra „Finanțelor private";

Raportul d-lui M. Oromolu asupra „Conversiunii datoriilor";

Raportul d-lui Mihail Negură asupra „Cooperației";

Raportul d-lui Chr. Stalcovici asupra „Situației și nevoilor comerțului".

Toate aceste rapoarte vor fi supuse desbaterilor adunării, care vor fi prezidate de d. I. G. Duca.

SEDINTELE PARLAMENTULUI

Camera

Ședința se deschide la ora 3 d. a. sub președinția păr. Manu.

D. C. DIMITRIU (lib.) la sumar protestează impotriva afirmațiilor făcute de d. Spineanu, în ședința trecută. Arată că impărțirea căminelor de casă la Vulcana-Băi, făcută sub supravegherea d-lui Spineanu, a fost abuzivă. Cer să se facă de urgență o anchetă la fața locului.

PROIECTE DEPUSE

D. V. MADGEARU depune proiectul pentru perceperea și urmărirea veniturilor publice, proectul pentru organizarea Casei de amortizare, proectul pentru modificarea art. 54 al legei pensiunilor și proectul pentru anularea unui credit de 2 milioane lei din bugetul ministerului Armatei.

D. ROȘEȚEANU (averescan) depune un proect din inițiativă parlamentară, pentru reinființarea unei judecătorii în orașul Călărași (Ialomița).

Discuția bugetului general

Cuvântarea d-lui Victor Slăvescu

D. VICTOR SLAVESCU (lib.) luând cuvântul la buget, relevă că acesta este al cincilea buget întocmit sub regimul național-țărănist. In 1928 ne aflam intr o epocă de instabilitate a monedei. Se impunea atunci să intrăm in normalul unei politice financiare ferme. In loc să se țină seamă de structura noastră economică și de faptul că am avut un an agricol deficitar s'a ,intocmit in 1929 un buget prea optimist. D. Minai Popovici în loc să țină seamă de comprimarea cheltuelilor și de o severă evaluare a veniturilor, d-sa a sporit cheltuelile, inaugurând o politică de apăsare fiscală.

Aceeași greșeală a comis-o și d. Madgearu. Financiarul Madgearu n'a ținut seamă de sugestiile economistului Madgearu, tratând criza ca ceva trecător. In 1930, al doilea an de criză, noi ne angajam intr'o politică bugetară, care nu corespundea realității. Frâna introdusă mai târziu n'a mai fost în stare să oprească deficitul.

In 1929 au fost făcute experiențe economice și financiare ale căror consecințe le suferim și astăzi. In toamna anului 1930, d. Mihai Popovici a prezentat al treilea buget, in care a introdus, in loc de economii, prima curbă asupra salariilor funcționarilor publici. Deficitul acestui buget a fost de 6 miliarde lei.

Bugetul din 1932, al d-lui Argetoianu, intocmit cu multă superficialitate, nu corespundea nevoilor unui stat modern. Urmează deci că in acești 5 ani am avut o politică financiară care nu se găsea intr'un raport perfect sincronic cu nevoile vieței economice.

BUGETUL ACTUAL

Bugetul actual se prezintă cu o bogată prefață de legi financiare. N'a rămas lege organică nemodificată de la începutul sesiunei și până acum.

Este o mare greșeală ca intr'un moment de criză să se vină cu perturbarea radicală a aparatului fiscal. Nu prin modificări de legi se va putea aduce o schimbare în bine, ci printr'o aplicare energica si cinstită a legilor existente. D. ministru de finanțe urmărește o urcare cu orice preț a veniturilor. Bugetul de față se cifrează la 23 miliarde jumătate, sporindu-se astfel cu 2 miliarde față de prima intenție a d-sale. In 1932 am avut o simțitoare scădere a veniturilor, chiar sub evaluări. Era deci indicată o foarte mare prudență in privinta noulor evaluări și comprimarea la maximum posibil a cheltuelilor eventuale.

CARE-I BAZELE NOULUI BUGET

D. Madgearu pleacă dela două observații: una economică și alta financiară.

Cea economică: stabilizarea prețurilor, iar cea financiară: un mai mare randament fiscal.

Stabilizarea prețurilor este de dorit, dar nu e sigură. In privința celui de al doilea element, cred că legile fiscale votate de dvs. nu vor ajunge la efectul dorit.

La impozitele directe d. Madgearu operează intr'adevăr o masivă reducere dela 7.800.000.000 lei la 4 miliarde jumătate. La impozitul industrial și comercial evaluările sunt insă excesiv de optimiste.

A doua categorie de impozite indirecte sunt taxele pe alcool. Acestea au fost evaluate, în 1932, de d. Argetoianu, la un miliard lei și au produs 900 milioane lei, adică numai jumătate. Ei bine, d. ministru de finante face o evaluare de lei 1.280.000.000, adică din nou optimistă, pentrucă are de gând să schimbe legea monopolului.

Deasemeni sunt supraevaluate taxele de consumație la petrol și zahăr, la impozitul pe lux și cifra afacerii, etc.

ACORDUL CU CREDITORII STRAINI

D. V. MADGEARU declară că ceeace s'a obținut în acordul cu creditorii este insuficient. Am declarat că în Septembrie când se va constata că prevederile noastre au fost reale, vom cere ca numai pe baza unor discuțiuni și pe baza unor modalități tehnice să operăm și restul reducerii.

D. V. SLAVESCU analizează apoi capitolul taxelor pe alcool, care este evaluat în mod optimist la 1 miliard 400 milioane.

D MADGEARU: Anul trecut monopolul spirtului n'a funcționat decât 4 luni.

D. SLAVESCU arată că la petrol și zahăr s'a făcut un spor de evaluări.

Examinând bugetul regiilor autonome, relevă că veniturile pe 1932 au fost date în special de monopolurile de stat.

Aduce elogiu d-lui Stănescu, directorul C. A. M., declarând că instituția condusă de d-sa este una din cele mai bine utilate intreprinderi. Cere insă comprimarea evaluărilor dela C. A. M. Intrucât Grupul Kreuger reclamă scăderea redevenței.

„Monitorul Oficial" evaluat la 56 milioane beneficii, a dat statului numai 40 milioane.

Privitor la capitolul cheltuelilor declară că întrucât nu s'au primit încă toate bugetele ministerelor, nu se poate face o examinare reală a modului în care s'au făcut cheltuelile.

Aprobăm cu plăcere sporurile date armatei, pentru că armata în special are nevoe oricând de fonduri importante, pentru a recupera timpul pierdut. Regretăm foarte mult că instrucția publică a fost amputată, căci prin amputarea aceasta se lovește în învățământ.

Chestiunea datoriei publice este extrem de importantă. Nu mai era posibilă păstrarea unei sume de 7 miliarde lei. Era deci indispensabilă o reducere a datoriei publice.

Suma de 3 miliarde jumătate era foarte nimerită pentru reducere. Nu s'a obținut insă decât o reducere reală de 1 miliard jumătate. Dacă era în fruntea țării un guvern de prestigiu se putea obtine mai mult.

FINANȚELE LOCALE

Dvs. ați venit acum cu legea finanțelor locale.

Pe această lege ar trebui bazata o întreagă concepție de organizare și de economie.

Creiarea comisiei de economii

D. POMPILIU IONIȚESCU combate proectul, pe motiv că numai parlamentul are latitudinea de-a face economii. Comisia ce se numește prin proect nu poate opera economii, in buget, deoarece ele trebuesc făcute numai cu votul parlamentului.

D. JUSTIN STANESCU: Socotește că noua comisie nu este decât o anexă a ministerului de Finanțe. Legea actuală infrânge principiile de ordin constituțional. Ministrul nu mai poate fi făcut responsabil de actele ce le săvârșește, de oarece se va pune la adăpostul acestei comisii de interdicțiune ministerială. Ori miniștrii sunt capabili și își iau toată răspunderea, ori nu sunt capabili și atunci ce mai caută pe banca ministerială?

CUVANTAREA D-LUI VIRGIL MADGEARU

D. V. MADGEARU: Dacă aș fi partizanul dictaturii financiare, n'aș propune parlamentului creiarea unor comisiuni de economii, ci aș cere drepturi nelimitate. Am găsit că este nevoe de mai multă colaborare intre puterea legislativă și executiva.

D. INCULEȚ: De ce nu convocați comisia bugetară?

D. MADGEARU: Comisia bugetară s'a desinteresat compiect de insași lucrările bugetului. Executarea bugetelor se face in general foarte defectuos. Este bine ca să avem un organ de control serios, care sa exercite supravegherea tuturor economiilor. Avem nevoe de o comisiune pentru controlul noulor numiri, pentru ca să inspire incredere opiniei publice. Este bine ca un asemenea organ imparțial să impună tuturor departamentelor o unitate de măsură pentru realizarea economiilor intr'un mod armonic și fără a leza interesele statului.

Legea este luata in considerație și votata pe articole.

COMUNICARI

Se trece la comunicari.

D. LEONTIEȘ (libe.) roagă ministerul de comunicații să ia masuri de prevenire a inundațiilor râului Moldova.

D. M. STELESCU adresează o interpelare d-lui ministru de război cu privire la situația a 80 ofițeri sanitari (medici, farmaciști) trecuți ilegal în rezervă.

D PETRE DINU (maj.): Adresează o comunicare cu privire la aproarile de cărți didactice.

D. INCULEȚ (libe.): Arată că 3 ingineri basarabeni au fost înlăturați de pe lista pentru numiri la C. F. R.

D. V. PAPACOSTEA (georgist) Face o comunicare cu privire la situația medicilor cumularzi dela Casa Asigurărilor sociale. In a doua comunicare afirmă că societățile straine cari au reprezentanți in România, concediază pe inginerii și funcționarii români, spre a angaja alții străini.

D. ION ZELEA CODREANU cere să se a măsuri contra tripourilor și cluburilor de jocuri de cărți. In a doua comunicare arată ca 5 studenți dela arhitectura au fost arestați in com. Popești-Leordeni, supuși la toate vexațiunile și apoi puși în libertate de consiliul de răsboiu.

D POMPILIU IONIȚESCU: Intreabă pe d. ministru al justiției, dacă nu înțelege să vină cu prelungirea suspendării vânzărilor silite de oarece, termenul de 1 Aprilie este foarte apropiat. Cere d-lui ministru de justiție să vina cu o noua lege a chiriilor.

D. V. IAMANDI (lib.): Anunță o interpelare cu privire la situația Cassei Muncii C. F. R., cerând unele dosare pentru desvoltarea acestei interpelări.

*

Ședința se ridică la ora 9 seara. Astăzi ședință la ora 2 jum. d. a.

Senatul

Ședința se deschide la orele 5. Prezidează d. prof. N. Costăchescu.

Pe banca ministerială d-nii: D. R. Ioanițescu, E. Hațieganu, Gusti, Ghelmegeanu.

Intrându-se în ordinea de zi se votează cu bile proectul de lege pentru complectarea legii Mârzescu.

COMUNICARI

D ZABUROWSKY, face o comunicare în legătură cu salarizarea corpului didactic.

D. prof. GUSTI declară că în proectul pe care îl are depus, s'a ocupat și de această chestiune.

D. VLAD face o comunicare în legătură cu situația invalizilor de război.

D. D. R. IOANITESCU, afirmă că invalizii vor fi satisfăcuți în limitele posibilităților materiale.

D. IANCA, adresează d-lui ministru al justiției o comunicare în legătură cu modificarea legislației administrative.

D. GYARFAS adresează o comunicare în legătură cu micșorarea jetoanelor membrilor din consiliile regiilor.

LEGEA PENTRU UNIFICAREA ASIGURARILOR SOCIALE

Se trece apoi la discutarea proectului de lege pentru unificarea asigurărilor sociale.

D. MIRCEA BOTEZ, raportor, dă citire raportului.

D. MEZINCESCU ia cuvânul la discuția generală spunând că — principial — „le mieux" este cel mai mare rău pentru muncitor un indemn la lene și fraudă. Inchee arătându-se foarte sceptic de rezultatele pe care le va obține aceasta lege.

D. ing. MIRCEA spune că proectul pune la adăpost pe muncitori pentru vremea când nu vor putea munci, și e o crimă faptul că încă nu au fost unificate după 14 ani dela unire asigurările sociale.

*

Ședința se ridică la ora 8.

Constituirea grupului parlamentar agricol

Eri d. a. sub președinția d-lui N CANANAU s'au întrunit membrii grupului parlamentar agricol, alegân du-se următorul comitet: președinte, d. **Voicu Nițescu**; vicepreședinți d-nii: **V. Potârcă** și **I. Cămărășescu**; secretari: d. **O. Udrea** pentru Senat și d. **Birtolon** pentru Cameră.

S'a hotărât ca grupl să se intrunească în fiecare Miercuri și Joi ora 7 la Senat. Deasemenea s'a hotărât invitarea tuturor partidelor la grup

Ședința s'a ridicat la ora 8.

Comitetul Uniunii ziariștilor profesioniști

Comitetul Uniunii ziariștilor profesioniști s'a constituit astfel: V. Ionescu-Vion, președinte, D. Teodorescu-Valahu, vice-președinte, N. Vârtej trezorier, C. Arsenie casier, Liviu Artemie secretar, N. Davidescu, delegat în comisia de permise a ziariștilor, Ion Totu, G. Silviu și I. Ștefănescu-Gruiu, membri.

Oplăcere adevărată

este atunci când omul n'are griji, când digestia lui este regulată, când nu-i doare stomacul.

KOPROL

este idealul purgativelor. Cine suferă de constipație, cine are o funcțiune intestinală, neregulată, să ia seara ciocolata purgativă KOPROL

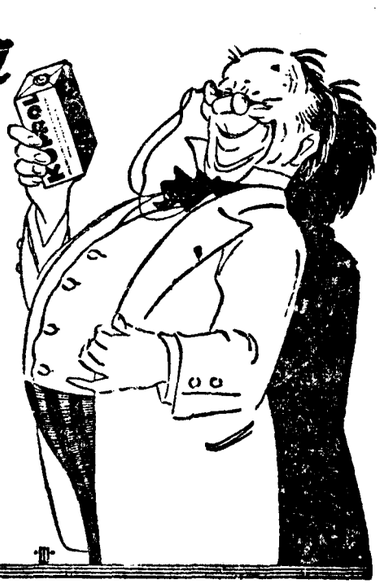

Ședințele Sf. Sinod

Membrii Sf. Sinod s'au întrunit eri din nou sub președinția I. P. S. S. Patriarhul Miron Dr. Cristea.

La începutul ședinței s'au rezolvat o serie de chestiuni curente, după care Sinodul a sărbătorit împlinirea a 100 de ani dela nașterea lui Dimitrie A. Sturza.

Cu această ocazie Patriarhul a relevat, viața de bun român a susținător al bisericei a lui Dimitrie Sturza.

Membrii Sf. Sinod au avut apoi o consfătuire intimă.

Adunarea generală a soc. „Principele Mircea"

Eri la orele 10 dim. a avut loc la palatul regal sub președinția M. S. Reginei Maria, adunarea generală a societății „Principele Mircea".

D-na Lia Vintilă Brătianu, a făcut darea de seamă, a activității societății și a insistat asupra rezultatelor ce le dă societatea „Principele Mircea" in opera de asistență socială.

S'au discutat apoi, diferite propuneri în legătură cu o cât mai bună funcționare a acestei importante societăți de binefacere.

Podul dela Scheia de lângă Tg.-Frumos luat de ape

TG.-FRUMOS 17. — In ultimele zile, temperatura ridicându-se simțitor, sloiurile de gheață au inceput să năvălească în josul apei. Din această cauză, podul ce se află aruncat peste râu, în dreptul comunei Scheia din apropierea județului nostru, a fost luat de apă, impiedicând astfel circulația intre mai multe centre din această regiune, ce fac transportările peste acest pod, cu târgul nostru.

Actualmente, trecerea de pe un mal pe celălalt se face cu ajutorul bărcilor, dar nu e posibilă trecerea vehiculelor.

Autoritățile sunt rugate insistent să ia măsuri pentru repararea urgentă a podului.

Două accidente

Eri, șoferul Ion Voinea, voind să incerce gheața râului, a pus piciorul pe un sloiu care s'a desliplit imediat și șoferul a căzut în apă.

Cu mare greutate a putut fi salvat de mai mulți săteni ce se aflau prin apropiere.

Azi dimineață, cantonierul M. Gheorghe, in timp ce voia să treacă râul cu barca, aceasta s'a răsturnat și el a căzut în apă. Norocul i-a venit și lui in ajutor pentru că pe mal se găseau niște săteni cari au reușit să-l tragă la mal.

Poduri rupte la Roman

ROMAN, 16. — Din cauza desghețului, mai multe poduri au fost rupte de furia apelor.

Șoseaua Roman-Iași este impracticabilă. Circulația este sistată.

Locuitorii vin în oraș numai pe jos, deoarece nu au pe unde trece cu căruțele.

D. dr. Lupu la Arad

ARAD. — In curând va sosi in localitate d. dr. N. Lupu, șeful partidului țărănesc care va rămânea două zile. D-sa va vizita Pecica și alte comune din județ, apoi va vorbi la Palatul Cultural din Arad, despre: „Incotro mergem?", sub auspiciile Ateneului popular arădan. D. dr. N. Lupu va fi oaspetele d-lui Gr. Romanescu, șeful organizației lupiste din localitate.

Un ofițer mecanic s'a inecat la Constanța

CONSTANȚA, 17. — O impresionantă nenorocire s'a intâmplat azi în portul nostru. Ofițerul mecanic Filip Mihai depe vasul România a alunecat de pe cheiu și a căzut în bazin unde s'a inecat. Ofițerul se intorcea din oraș și fiind cu chef iar cheiul S. M. R. plin cu păcură, numitul a alunecat căzând în apă. In cădere s'a lovit la cap, din care cauză, probabil n'a mai putut inota, ci s'a dus la fund. Doi vameși s'au asvârlit imediat după el, fără a reuși insă să-l salveze. Față de această nereușită s'a făcut apel la concursul scafandrilor, care totuși până astă seară n'a putut pescui cadavrul nefericitului ofițer.

Accidentul s'a produs la prora vaporului România. Nenorocirea a impresionat profund cercurile marinărești în mijlocul cărora ofițerul se bucura de multă simpatie.

Militare

Următorii ofițeri de rezervă vor comunica adresele reg. de gardă Mihai Viteazul, cazarma Cuza Vodă, având de primit ordine: Zamfirescu Tănase, căpitan; Bărbulescu I. Dutru, Mureanu C. Ioan, Stenghel Conrad locotenenți; sublocotenenții Bădescu I. Nicolae, Snăchescu Const., Eckert Emil, Fejos Ștefan, Godam Adalbert, Georgescu G. Dumitru, Ionescu B. Ilie, Ionescu Theodor, Negoiță M. Gheorghe, Petrescu I. Alex., Prioteasa Daniel, Rădulescu T. Stan, Radu M. Luță, Rechler Adolf, Stavilă G. Ioan, Schister Trauyot, Totoescu Gh., Semrad Rafail, Stănescu Const., Gudji Hercule H., Kloper Alex. ad-tor sub-locot.

Cea mai frumoasă lectură pentru copii

E ROMANUL

FRAM URSUL POLAR

de CEZAR PETRESCU

cu 100 ilustrații de N. N. TONITZA

184 pagini — 50 Lei

Municipale

In ședința de eri a delegației permanente a municipiului s'a hotărât să se facă un curs de specializare pentru măturătorii de stradă. Delegația a rezolvat deasemeni diferite lucrări ale cadastrului comunal.

*

Aseară a avut loc la primăria municipiului o conferință a primarilor parlamentari, la care s'a discutat chestiunea bugetelor și a finanțelor comunale. D. ajutor de primar D. I. Niculescu, va formula amendamentele cari urmează să fie susținute în parlament.

Joi seara a avut loc la sediul circ. 27 culoarea de Albastru, conferința d-lui Ștefan Călin, președintele secției, care a vorbit despre: *Știința ca factor de progres și transformare socială*.

D. Dem. I. Dobrescu, primarul general al municipiului, a dat o ordonanță prin care invita pe cetățenii din Capitală și din comunele suburbane să-și curețe pomii de omizi.

Ordonanța prevede amendă de la 10.000 la 30.000 lei și despăgubiri catre municipiu.

Problemele externe

Din Babilonia Genevei

Au vorbit, la Geneva, augurii cei mari ai desarmării. the right honourable Ramsay Mac-Donald, Monsieur Daladier și Herr Nadolny. Au avut toți un succes de mare elocință. Dar s'au poticnit; n'au inaintat cu nici un pas. Tezele au rămas antiteze, fără nici o posibilitate de sinteza. Fiindcă fiecare stărui, pe poziție.

D Mac-Donald a făcut o sforțare lăudabilă. A vorbit ca un puritan simpatic obsedat de binele omenirei. Neflind direct și imediat în cauză, a putut da sfaturi bune și indemnuri luminate. A cerut tuturor concesii; a făcut și propuneri concrete. Să dezarmeze cei inarmați reducând efectivele, armamentul, iar cei desarmați să se poată inarma intr'o măsură care să aducă un echilibru. O proporționalitate cuminte ar fi o chezășie de securitate.

Dar Franța are temeiuri să nu se predea. Neliniștită de spiritul războinic al Germaniei hitleriste, ea vrea să-și păstreze o superioritate cu greu jertfe dobândita. Desarmare da, dar condiționată de securitate. Chiar d. Daladier, un sincer partizan al înțelegerei cu Germania, a făcut această rezervă. Pe care germanii nu vor să o înțeleaga. Germania nu admite o desarmare inceată. Nemulțumită că i s'a recunoscut in parte, dreptul la reinarmare, adică principiul egalei sale in dreptățiri militare, ea vrea sa-și asigure toata potența ei razboinica, susținând că numai așa va avea și ea o chezășie de securitate. De fapt, Germania mai mult dorește reinarmarea ei decât desarmarea altora. Fiindcă reinarmarea ar răspunde mai bine sufletului ei.

De aceia discuția inițiată de d. Mac-Donald n'a adus mare lucru. Delegații ceilalți epilogheazâ asupra discursului d-lui Mac-Donald; schimbă impresii; admira entuziasmul tineresc al bătrânului premier britanic; dar își rezervă sa-i discute soluțiunile cu acel tempo lent care a dat până acum lâncezeala conferinței dela Geneva.

In așteptare d. Mac-Donald s'a dus la Roma să taifasuiască cu signor Mussolini, fiindcă acesta n'a binevoit să se facă auzit la Geneva, iar ceilalți principali delegați vor porni spre a lor casă, ca să mai mediteze.

Pe urmă se vor intoarce la Geneva și vor spune că nu-i nimic de făcut.

Geneva continua-va să fie un Babilon.

Nu știm precis ce s'a intâmplat în cele din urmă cu turnul biblicului Babel. Știm insă ca modernul Babilon al Genevei va lăsa amintirea aceleiași dihonii. Căci și la Geneva limbile nu se înțeleg și nu se pot convinge, cu toate că sunt cuvantate de buze elocvente și dulci ca mierea.

Conferința desarmărei e incărcată de greutăți. Nu se poate urni.

Seneca

Ministrul de finanțe francez la Londra

LONDRA 17 (Rador). — D. George Bonnet, ministrul de Finanțe al Franței, a sosit aseară la Londra.

Se declară oficial că scopul voiajului este un schimb de vederi în legătură cu pregătirea conferinței economice internaționale.

*

LONDRA, 17 (Rador). — D. Bonnet, ministrul de finanțe al Franței, insoțit de atașatul financiar al Ambasadei franceze, a inceput azi la ora 16 conversațiile cu miniștrii englezi, la ministerul de finanțe. Conversațiile au durat până la ora mesei.

Moneda franceză e fermă

BERLIN, 17 (Rador). — „Vossische Zeitung" publică un studiu asupra fermității francului francez Ziarul constată că în imprejurările actuale nici un pericol serios nu amenință moneda franceză.

Sângeroase incăerări intre poliție și greviști la Varșovia

VARȘOVIA, 17. (Rador). — Din localitatea Prajbanice, din regiunea Lodz se anunță că numeroși lucrători greviști din industria textilă s'au adunat azi în fața primăriei, cerând să fie autorizați să țină un meeting.

Primarul a refuzat cererea intru cât tratativele duse la Varșovia pentru lichidarea conflictului nu sunt încă terminate.

La Varșovia a avut loc azi o conferință sub președinția ministrului muncii, intre delegații patronilor și delegații lucrătorilor. Arbitrajul propus de guvern a fost respins de ambele părți.

Față de refuzul primarului, mulțimea nemulțumită a incercat să manifesteze pe străzi. Cortegiul greviștilor a fost oprit de un cordon de poliție. Greviștii au atacat cu pietre pe polițiști. Față de această atitudine, după ce s'a tras o salvă în aer, poliția a tras focuri de armă asupra mulțimei. Doi lucrători au fost uciși, iar 20 au fost grav răniți. Deasemeni au fost răniți mai mulți polițiști.

Poliția a restabilit apoi ordinea. In restul regiunei Lodz greva continuă intr'o atmosferă calmă.

Japonia vrea un război preventiv impotriva Rusiei

LONDRA, 17. (Rador). — „Manchester Guardian" publică un articol documentat în care demonstrează că Japonia urmărește politica unui răsboiu preventiv impotriva Rusiei sovietice.

Ziarul inregistrează o declarație a delegației japoneze care a făcut senzație la Geneva, anume că ideia unui răsboiu preventiv impotriva Sovietelor ar preocupa foarte serios Japonia. Această intenție ar explica și nesemnarea pactului de agresiune intre cele două țări. Se demonstrează deasemenea că dominația japoneză în Manciuria devine imposibilă din cauza prezenței Rusiei în provincia limitrofă Mongolia și la Vladivostok.

Incorporarea insulelor aflate sub mandat japonez

TOKIO 17 (Rador). — Consiliul privat a acceptat punctul de vedere al guvernului japonez, după care insulele aflate sub mandat japonez fac parte integrantă din teritoriul japonez.

In consecință guvernul consideră că Societatea Națiunilor nu are căderea de a cere inapolerea lor, atunci când Japonia va eși din Societatea Națiunilor.

Moscova și planurile hitleriste in privința Ukrainei

BERLIN, 17 (Tel. part.) — Oficiosul comunist ziarul „Pravda" din Moscova, reproduce cu indignare convorbirea dintre Goehring și ambasadorul francez la Berlin, in privința deslipirii Ukrainei de Uniunea Sovietică și adaogă, că acest plan a fost imprumutat de Goering din arhivele Germaniei imperiale Ziarul aduce aminte că armata germană a fost în Ukraina acum 14 ani, dar a trebuit să părăsească ținuturile ucrainiene cu o mare rușine. Cu metode de acest gen se poate doar inrăutăti situatia internatională.

BCU Cluj / Central University Library Cluj

Ultima oră

Naţional-ţărăniştii din Capitală se reorganizează

Acţiunea este condusă de d. Virgil Madgearu

Pentru a pune capăt neînţelegerilor cari au desbinat în ultimul timp organizaţia naţional-ţărănistă din Capitală, d. Virgil Madgearu, şeful organizaţiei a decis să înceapă o serioasă acţiune de purificare şi reorganizare.

Lucrările pentru alcătuirea bugetului general al Statului ca şi pregătirea legilor financiare cari au fost depuse în ultimul timp pe biroul Parlamentului au împiedecat punerea în practică a planului de reorganizare. In limita posibilităţilor s'a încercat totuş unele măsuri, iar începutul s'a făcut cu organizaţia din sectorul de Verde.

In urma demisiei d-lui Pompiliu Ionescu

Se ştie de altfel că această filială a partidului naţional-ţărănist a fost greu încercată de luptele între membrii organizaţiei.

Din cauză că nu a putut restabili armonia între subalternii săi, d. Pompiliu Ionescu, şef al acestei organizaţii a preferat să-şi depună mandatul. D-sa a mai demisionat de nenumărate ori, pentru a reveni când a fost rugat să renunţe. De data aceasta a demisionat definitiv după câte se pare, anunţând că se va dedica exclusiv conducerei organizaţiei naţional-ţărăniste din Buzău.

Demisia d-lui Pompiliu Ionescu fiind determinată de neînţelegerile din organizaţie, pentru a linişti spiritele, d. Virgil Madgearu a decis să preia d-sa conducerea organizaţiei până la găsirea unui şef.

Pentru ca acţiunea de reorganizare şi potolire a spiritelor să fie cât mai eficace, d. Madgearu a decis şi reînfiinţarea Casei de sfat a culorii de Verde, la care se renunţase pentru motive de economie, în urma porpunerei d-lui Pompiliu Ionescu. S'a găsit un nou local pentru Casa de sfat, în calea Griviţei 170, care va fi inaugurat mâine dimineaţă cu mare pompă, în prezenta d-lui V. Madgearu.

Pe cei mai turbulenţi dintre fruntaşii organizaţiei, d. Madgearu i-a convocat la o consfătuire care va avea loc astăzi. Cu această ocazie se va rezolva şi conflictul încă deschis al conducerei primăriei de Verde.

La Negru şi Albastru

Contra d-lui Al. R. Protopopescu, primarul de Negru şi şef al organizaţiei din această culoare se duce o luptă surdă de mai multă vreme. Conflictul a pornit de la faptul că primarul de Negru a ocrotit câteva elemente cari nu sunt în asentimentul organizaţiei. D-lui Protopopescu i se cere sau să se sacrifice, sau să-i sacrifice pe indizerabili.

Intr'o situaţie cu mult mai grea se află d. Chiriţă Vasilescu, contra căruia s'a răsculat organizaţia din cauza muşamalizărei afacerei Procopiu. S'a făcut apel la arbitrajul d-lui Virgil Madgearu şi se crede că în cursul acestei saptămâni, se vor produce schimbări şi în organizaţie ca şi la primăria de Albastru.

Un turneu al d-lor Dinu Brătianu şi V. Slavescu

D. Dinu Brătianu însoţit de d. Victor Slăvescu vor pleca Duminică seară la Cluj.

Pentru Luni, au fost convocaţi, la clubul partidului liberal din Cluj, industriaşii şi financiarii liberali pentru a-şi spune părerile, asupra situaţiei economice şi financiare şi mai ales asupra modului cum aceştia înţeleg rezolvirea crizei prin care trecem.

D-nii Brătianu şi Slăvescu vor vizita apoi Chişinăul şi Cernăuţii în acelaş scop.

D-l Iorga şi pactul Micii Intelegeri

La şedinţa comisiei Camerei, în care d. Titulescu a făcut expozeul asupra pactului Micii Inţelegeri, d. N. Iorga n'a luat parte. In schimb d-sa, sub titlul: „O declaraţie care s'ar fi cetit în Parlament dacă pactul cel nou al „Micii Inţelegeri" ar fi fost adus acolo", semnează în „Neamul Românesc" de eri următoarele:

Partidul naţionalist-democrat a dorit totdeauna ca relaţiile de alianţă între cele trei State care sînt aduse a-şi apăra hotarele naţionale, dobândite cu atâtea jertfe, să aibă tot chiagul unei comunităţi economice şi unei apropieri culturale.

Pentru a atinge acest resultat, pe care l-a recomandat şi fostul guvern la penultima întâlnire a miniştrilor de Externe ai acestei alianţe de pace, ajungea actul încheiat de Take Ionescu şi confirmat bucuros de toate regimurile următoare.

A lua însă asupra noastră sarcini de politică generală, contopind formal şi absolut politica Românlei în politica unui grup, avînd pînă acum numai misiunea de apărare contra revanşei maghiare, dar care se presintă astăzi ca o nouă Mare Putere şi a ne pune în situaţia de a face din politica Statului, adversara eventuală a legăturilor fireşti de rasă, ni se pare un act grăbit plin de primejdii.

Arătînd încă odată că alianţa pe care actul de astăzi o întăreşte numai aparent corespunde sentimentelor noastre statornice de caldă prietenie, credem că am contribuit la lămurirea spiritelor pe care inovaţii nu în destul de cugetele le pot rătăci.

Impresia produsă de planul britanic pentru dezarmare

Numeroase critici şi nemulţumiri în rândul diverselor state

GENEVA, 17. (Tel. part.). — Discursul d-lui MacDonald, după părerea generală, a sunat, ca un clopot ţunebru la înmormântarea conferinţei dezarmării. Planul, prezentat de d. MacDonald, n'are şi nu va avea adeziunea celorlalte state interesate. In cercurile conferinţei se ştie, că chiar între Anglia şi Franţa nu există solidaritate în privinţa planului, alcătuit de MacDonald. Răspunsul d-lui Daladier, cu toată curtoazia diplomatică, a subliniat acest lucru destul de clar. Niciodată Franţa nu va putea da consimţământul său la distrugerea materialelor de război şi fortificaţiunilor construite cu atâta tradă în răstimpul ultimilor 14 ani. Normele, stabilite de MacDonald, sunt deasemeni inacceptabile şi pentru Italia şi Germania.

Astfel ultima carte pusă de MacDonald în joc la conferinţa dezarmărei nu va salva situaţia şi din întreg discursul său este de reţinut numai profeţia lugubră că lumea, necăzând la un acord la conferinţa dezarmării, merge spre catastrofă. Dar metodele şi mijloacele pentru salvarea lumei sunt altele, decât cele propuse de MacDonald, rămas izolat chiar în sânul guvernului conservator din Anglia şi părăsit de colegii săi socialişti. Rămâne speranţa, că discuţia planului MacDonald va necesita timp destul de îndelungat şi astfel data fatală a închiderii conferinţei cu un eşec definitiv va fi amânată.

pentru realizarea măsurilor de dezarmare şi pentru egalitatea de drepturi, prin stabilirea unei apropieri care se va face între cifrele efectivelor diferitelor armate.

Germania apreciază fiecare propunere după efectul ei final şi consideră astfel pentru moment cifrele proiectului englez ca prezentând o mai mică importanţă, de exemplu în cazul când planul prevede 200.000 soldaţi pentru Reich.

Propunerea d-lui MacDonald constituie o soluţie parţială, care rămâne complectată prin extinderea cadrului.

Se aşteaptă un rezultat favorabil din convorbirile ce vor avea loc la Roma.

Hotărârea asupra examenului proiectului englez aparţine în primul rând puterilor de la care se cer măsuri radicale de dezarmare. Germania nu pierde speranţa că aceste hotărâri vor putea aduce posibilitatea unei soluţionări practice a problemei dezarmării şi egalitatea popoarelor.

INTREVEDERILE D-LUI MACDONALD

GENEVA, 17 (Rador) — O lungă întrevedere a avut loc azi în apartamentul d-lui Henderson între d-nii MacDonald, Daladier, Paul Boncour şi John Simon.

D-nii MacDonald şi John Simon pleacă astă seară la Roma.

D-nii Daladier şi Boncour au plecat după amiază la Paris.

*

GENEVA, 17. (Rador).— D. Daladier a primit azi dimineaţă pe d. Yevtici, ministrul de externe al Jugoslaviei.

D. MacDonald a primit pe miniştrii de externe ai Cehoslovaciei şi Poloniei.

Ce crede America

NEW-YORK, 17. (Rador). — Din cercurile guvernului se declară presei că Statele Unite sunt gata să ia atitudine în favoarea propunerilor britanice făcute la Geneva, pentru a risipi astfel temerile de războiu şi a creia o organizaţie economică de cooperare în Europa.

PRESA GERMANA ESTE REZERVATA

BERLIN, 17. (Rador). — Presa germană a făcut planului MacDonald o primire destul de rece, găsindu-i că este mai mult teoretic decât practic.

„Deutsche Allgemeine Zeitung" crede că planul ţinteşte mai ales să suprime organizarea actuală a Reichswehrului.

„Boersenzeitung" constată că nu se găseşte în acest plan nici o urmă despre o egalitate de drepturi reală. In general, ziarele de dreapta găsesc planul MacDonald ca fiind inacceptabil.

Spre deosebire de aceste aprecieri ziarul „Voelkischer Beobachter", oficiosul partidului naţional-socialist, consideră că planul poate servi ca bază de discuţie.

*

BERLIN, 17 (Rador). — Agenţia „Wolff" transmite următoarele:

„Propunerile d-lui MacDonald pentru desarmare au produs în Germania o impresie favorabilă. Cercurile oficiale germane consideră aceste propuneri drept o iniţiativă activă

Azi are loc întrevederea MacDonald-Mussolini

Pregătirile şi programul italienilor

ROMA, 17. (Rador). — Avionul cu care va călători dela Genova la Roma d. MacDonald, însoţit de d-ra MacDonald, de sir John Simon, va fi pilotat de însuşi d. Balbo, ministrul aerului.

Avionul va fi escortat de o escadrilă a aviaţiei civile.

*

ROMA, 17. (Rador). — In legătură cu vizita d-lor MacDonald şi John Simon, care sosesc la Roma mâine la amiază, corespondentul din Roma al agenţiei „Rador" comunică următoarele :

La Ostia, unde va ameriza hydroavionul pe bordul căruia d. MacDonald vine dela Genova, oaspeţii vor fi întâmpinaţi de d. Mussolini în persoană.

Mâine, Sâmbătă după amiază, vor avea loc întrevederile miniştrilor englezi cu d. Mussolini.

Seara, d. Mussolini va oferi oaspeţilor englezi un prânz de gală la palatul Veneţia. Este pentru prima oară că d. Mussolini oferă un prânz în casa sa proprie. Deobicei, prânzurile politice, d-l Mussolini le-a oferit totdeauna în saloanele vreunui mare hotel din Roma.

Duminică dimineaţa, miniştrii britanici vor fi primiţi de Regele Italiei la Quirinal. Duminică seara, va fi un prânz de gală la ambasada Angliei, urmat de o recepţie. Luni dimineaţă, oaspeţii englezi părăsesc Roma. In tot timpul şederii la Roma, cei doi miniştri englezi vor fi găzduiţi la ambasada Angliei.

Presa întreagă subliniază importanţa evenimentului, scoţând în evidenţă politica de pace inaugurată la Locarno de Anglia şi Italia şi continuată de ambele ţări fără întrerupere până astăzi. Ziarele publică discursul şi proiectul de dezarmare al d-lui MacDonald, însă omit partea privitoare la politica revizionistă.

De două zile presa fascistă a schimbat tonul faţă de Franţa şi chiar faţă de Iugoslavia.

Tot în legătură cu evenimentele în curs, se dă ca sigurp vizita cancelarului Hitler la Roma spre sfârşitul acestei luni.

Legiferarea cartelurilor industriale şi comerciale

Principiile după care a fost alcătuit proiectul de lege

Chestiunea legiferării cartelurilor a preocupat pe d. I. Lugoşianu, încă dela instalarea d-sale ca ministru al industriei şi comerţului. Si a găsit atunci, un material, care însă, era neînsemnat iar studiile făcute, insuficiente, faţă de o problemă, atât de importantă cum este problema pe care s'a hotărât să o soluţioneze d. ministru Lugoşianu. Noui studii şi asidui cercetări formează baza proectului, care a fost întocmit şi revizuit de o comisiune de parlamentari instituită de d-sa. După ce va fi supus Consiliului de miniştri şi va trece pe la Consiliul legislativ, proectul va fi depus la Cameră, în cursul săptămânii viitoare, pentru a fi votat chiar în actuala sesiune.

Inainte de a reda în rezumat principiile generale ale proectului, să spunem că prin aplicarea legei se urmăreşte să se pună stavilă urcărilor arbitrare de preţuri de către anumite industrii, urcări ce au determinat, în ultimul timp, o apreciabilă scumpire a vieţei. De aceea d. ministru Lugoşianu a procedat, prin organele ministerului, la o minuţioasă anchetă, prin care să cunoască exact situaţia fiecărei industrii, preţurile de cost ale materiilor prime, costul mânei de lucru ca şi preţul de revenire. Fireşte că a ţinut seama în lucrările preliminare ale ministerului şi de memoriile industriilor respective ; în primul rând, însă, trebue să accentuăm s'a avut în vedere elementele şi datele culese de minister cu mijloace proprii.

CE CONŢINE PROECTUL

Proectul se ocupă de toate acordurile, convenţiunile sau deciziunile colective cari pot interveni între întreprinderile industriale, miniere sau comerciale în scopul de a reglementa producţia sau desfacerea mărfurilor.

Deasemenea intră în prevederile noului proect de lege şi întreprinderile industriale cari au o situaţie preponderentă de natură să dicteze preţurile la anumite articole.

Proectul obligă ca toate acordurile de mai sus să fie încheiate în scris şi comunicate ministerului de industrie şi comerţ, care le va transcrie într'un registru special.

Ministerul de industrie şi comerţ va transcrie orice acord de orice fel, dacă formalităţile stabilite vor fi îndeplinite.

Prin proect se înfiinţează un consiliu superior al cartelurilor care va fi un organ consultativ în aplicarea legii.

Proectul prevede pentru ministerul de industrie şi comerţ atribuţiuni de control asupra cartelurilor şi anume de a putea face orice anchetă, privind activitatea cartelului, controlul preţurilor de vânzare şi preţul de cost.

Deasemenea s'a prevăzut dreptul pentru ministerul de industrie şi comerţ *de a fixa preţuri maximale la produsele cartelate* şi de a interveni pe lângă carteluri pentru eventuale schimbări în organizarea lor sau în organizarea modului de desfacere al produselor.

SANCŢIUNI

Proectul prevede în mod tiresc şi sancţiunile cari se vor aplica de către Consiliul de miniştri, pe baza propunerei ministrului de industrie şi comerţ, contra cartelurilor, în cazuri de abuzuri.

Aceste sancţiuni sunt : retragerea vantagiilor legii de încurajare, retragerea avantagiilor speciale de transport sau fiscale de cari s'ar bucura cartelul şi excluderea dela furnituri publice.

D. I. LUGOŞIANU

In cazuri mai grave proectul prevede măsuri serioase de represiune, cari urmează să se dea tot de către Consiliul de miniştri, şi anume : amenzi şi dizolvarea cartelurilor.

In cazuri de recidivă sau vădită rea credinţă, proectul prevede trimiterea reprezentanţilor legali ai cartelului în faţa instanţelor judecătoreşti.

Ca dispoziţiuni tranzitorii, proectul prevede obligaţiunea pentru toate întreprinderile industriale cari se vor înfiinţa, de a obţine o autorizaţie prealabilă din partea Consiliului de miniştri ce se va da pe baza propunerii ministrului de industrie şi comerţ.

Deasemenea tot la dispoziţiuni tranzitorii, proectul acordă cartelurilor existente, un termen în care urmează a se conforma prevederilor legii.

*

Aseară, la orele 6, comisia parlamentară — instituită în acest scop — s'a întrunit la ministerul de industrie şi comerţ, sub preşedinţia d-lui ministru I. Lugoşianu, şi a dat forma definitivă noului proect de lege al cartelurilor.

Demisia şefului Poliţiei din Viena

VIENA 17 (Rador). — D. Brandl, preşedintele poliţiei din Viena şi-a înaintat, eri seară, demisia cancelarului. D-l Seydl, vice preşedintele poliţiei, a fost însărcinat cu conducerea provizorie a poliţiei din Viena.

Scufundarea vaporului „Hinnoy"

BOMBAY, 17. (Rador). — Treisprezece supraviţuitori ai naufragiului vaporului norvegian „Hinnoy" au sosit la Colombo (insula Ceylon). Cinci dintre ei sunt răniţi.

Vaporul „Hinnoy", care avea o capacitate de 4000 tone, s'a scufundat Marţi, la 500 kilometri de insula Ceylon, în urma unei explozii. Cincisprezece membri ai echipagiului au murit.

Discuţia asupra bugetului statului

D. Victor Slăvescu anunţă că Partidul liberal va vota contra

D. Victor Slăvescu, specialistul partidului liberal în materie de finanţe, a inaugurat ieri discuţia asupra bugetului general al Statului.

Deia început d. Victor Slăvescu a ţinut să constate că daca bugetul e prezentat cu cifrele ce le conţine, ca urmare a situaţiei economice şi financiare a Statului şi ţării. Cauza trebue căutată în trecut. In adevăr a precizat d-sa cauza actualei situaţii grave în care se află finanţele statului o constitue felul cum naţional-ţărăniştii au înţeles să întocmească bugetele pe anii 1929 şi 1930.

Cauzele situaţiei de azi

Se făcuse stabilizarea monetara, deci se punea capăt inflaţionismului în preţuri şi în venituri. Logic era ca bugetul, pe 1929 bazându-se pe o monedă stabilizată, să fi fost comprimat sub toate raporturile. In loc de aceasta, concepţia bugetului pe 1929, n'a părăsit nimic din aceeace trebuia repudiat din exerciţiile bugetare anterioare: veniturile s'a continuat a fi evaluate după tipicul anilor precedenţi, iar cheltuelile n'au fost comprimate. De acelaşi meteahnă a suferit şi bugetul pe 1930. Am avut, cum s'ar spune, într'o perioadă de desfăşurare a operei de stabilizare monetară, bugete de inflaţie. Deficitul însemnat, înregistrat la finele anului 1930, a arătat că drumul pe care s'a păşit în alcătuirea celor două bugete nu era permis să fie indicat. Dela o astfel de mare greşeală s'a trecut apoi la superficialitate în 1932, încât se poate spune că timp de cinci ani Statului i s'au dat bugete necorespunzătoare situaţiei şi politicei valutare şi că s'a urmat o politică financiară ce nu era în raport perfect cu nevoile şi cu mersul vieţei noastre economice.

După această sumară caracterizare a bugetelor de până acum, în lumina situaţiei economice creata de o parte de stabilizare, de alta de criza de preţuri, d. Victor Slăvescu a păşit la examinarea bugetului pe anul 1933/934.

Nici bugetul actual nu ţine seamă de experienţă

Cum se prezintă acest buget.

Reese din prefaţa ce o constitue multele proecte financiare depuse până acum şi nu lasă nemodificată şi neschimbată nici una din legile organice, dela contribuţiunile directe şi până la cele privind aparatul fiscal, în sânul căruia se aruncă perturbarea, când numai cu simpla aplicare, dar energică şi cinstită a legilor existente, se putea ajunge la ţelul urmărit.

D. Victor Slăvescu examinează apoi modul cum s'au făcut evaluările şi fixat cheltuelile în noul buget faţă de experienţa din 1932 şi constată că nu la toate capitolele s'a ţinut seamă de această experienţă. Pentrucă în alcătuirea acestui buget s'a urmărit două obiective. Unul economic, constând în stabilizarea preţurilor ; altul financiar, exprimându-se printr'un cât mai mare randament fiscal. Atingerea primului nu e sigură. Cât priveşte pe cel de al doilea, legile fiscale vor constitui grele piedici.

Realizarea unui buget depinde de înviorarea creditului, de punerea în mişcare a banului particular, de revenirea la normalul economic. Activitatea şi politica actualului guvern, pot asigura aceste condiţiuni? Nu, a răspuns d. Victor Slăvescu şi, de aceea partidul liberal va vota contra bugetului.

Camera a ascultat cu o deosebită atenţie critica documentată şi obiectivă a d-lui Victor Slăvescu.

Hitler la Muenchen

BERLIN, 17. (Rador).— D. Hitler, cancelarul Reichului, a plecat azi cu avionul la Muenchen.

Rakovski a fost asasinat

Ştirea e dată de Trotzki

LONDRA, 17 (Rador) — Agenţia „Reuter. anunţă din Constantinopol că după o informaţie primită de Trotzki din sursă demnă de încredere, Rakovski, fostul ambasador sovietic la Londra şi la Paris, apoi disgraţiat şi exilat, ar fi fost asasinat

Rusia Sovietică merge spre ruperea relaţiilor cu Anglia

BERLIN, 17. (Tel. part.). — Agenţia sovietică „Tass" anunţă, că în legătură cu arestarea celor 6 cetăţeni englezi, conducătorii sucursalei firmei „Metro Wickers" din Moscova, Litvinov comisarul de externe, — a primit astăzi vizita ambasadorului englez din Moscova care a protestat contra acestor arestări, subliniind că guvernul englez prevede consecinţe foarte serioase a prigoanei începută la Moscova contra cetăţenilor englezi.

Litvinov, în răspunsul său, a declarat că cererea de eliberare a cetăţenilor englezi echivalează cu o excepţie la jurisdicţia sovietică a crimelor, cari calcă legile ţării, cu toate că cei incriminaţi şi-au recunoscut vina lor în faţa dovezilor zdrobitoare. In consecinţă cei arestaţi fiind în prezent instruiţi, nu pot fi eliberaţi şi vor fi daţi judecăţii tribunalului suprem revoluţionar din Moscova.

Litvinov a adăogat, însă că arestări de supuşi străini se produc în toate ţările capitaliste şi aceste arestări individuale nu influenţează întru nimic relaţiunile internaţionale. Dacă Anglia va proceda altfel va fi de regretat ruperea relaţiunilor normale şi folositoare pentru ambele ţări.

Ambasadorul englez, după această declaraţie a lui Litvinov, s'a retras, declarându-se nesatisfăcut de lămuririle date.

Secţia G.P.U.-ului din Odesa lucra împotriva regimului sovietic

RIGA, 17. (Rador). — Situaţia din Ucraina se agravează. Autorităţile sovietice au descoperit la Odesa o mare afacere de spionaj, în care sunt amestecaţi o serie de funcţionari ai G. P. U.-ului.

Un detaşament special al G. P. U.-ului, venit anume din Kharkow, a înconjurat clădirea G. P. U.-ului din Odesa, arestând 25 de funcţionari, împreună cu directorul.

Directorul a fost transportat, sub escortă, la Moscova unde a fost încarcerat în celebra închisoare Lubliana. Ceilalţi arestaţi au fost transferaţi la Kharkow unde vor fi judecaţi de un tribunal special.

Evenimentul acesta a dat naştere unei vii emoţii în toate cercurile sovietice, arestarea întregului personal al uneia din cele mai însemnate sucursale ale G. P. U.-ului fiind fără precedent în analele sovietice.

Convocarea tuturor dietelor din ţările germane

BERLIN, 17 (Rador) — Toate Dietele ţărilor germane sunt convocate pentru data de 10 Aprilie.

BERLIN, 17. (Rador). — Municipalitatea din Berlin a hotărât să redea Pieţei Republicei din faţa Reichstagului, vechiul ei nume de Piaţa Regală.

Un ordin al „svasticei"

BERLIN, 17. (Rador). — Ziarul „Stahlhelm", organul oficial al organizaţiei căştilor de oţel, preconizează crearea unui „ordin al Svasticei" care să fie decernat pentru servicii aduse operei de redeşteptare naţională.

Papen ministru de externe?

BERLIN, 17 (Rador). — Cercurile politice cred că d. von Neurath, actualul ministru de externe al Reichului, va fi numit ambasador al Germaniei la Washington, în locul d-lui von Prittwitz, care a demisionat.

„Berliner Boersen Kurjer" crede că în acest caz d. von Papen va fi numit ministru de externe al Reichului.

Ciocniri sângeroase la Bale

BALE, 17 (Rador) — Prezenţa drapelului hitlerist pe una din gările din Bale a dat loc la manifestaţii sângeroase. Poliţia a şarjat pe manifestanţi, operând 120 de arestări. Sunt numeroşi răniţi.

Fuga membrilor G. P. U. din Berlin

BERLIN, 17. (Tel. part.). — In legătură cu evenimentele în curs a început o retragere în massă a membrilor G. P. U. din Germania. In ultimele 3 zile au plecat din Berlin la Moscova 30 de asemenea inşi. După instrucţiile, date de Moscova, majoritatea lor pleacă din Berlin la Londra, unde se organizează actualmente centrul activităţii subversive comuniste, în locul centrului din Berlin, care avea sediul la casa Karl Libknecht.

„TIMPUL" S. A. R. Institut de Arte Grafice şi Editură, Strada Constantin Mille (fost Sărindar) No 15.

BCU Iași / Central University Library Iași