ANUL V No. 1704 — 8 PAGINI — 3 LEI

Joi 27 Octombrie 1932

Curentul

Director: PAMFIL ŞEICARU

REDACŢIA şi ADMINISTRAŢIA
Strada Sărindar No. 4
Telefon: Cabinetul directorului 3—7730; Secretariatul şi Provincia 3—1229; Redacţia 3—6439, Ad-ţia 3—7528

ABONAMENTE: lei 700 pe an; 350 pe 6 luni; 200 pe 3 luni; pentru Bănci, Instituţiuni şi Administraţii Publice lei 1000 anual; pentru străinătate: lei 1700 pe an; 850 pe 6 luni; 500 pe 3 luni. Abonamentele încep la 1 şi 15 ale fiecărei luni. Taxa poştală plătită în numerar conf. ord. Dir. G-rale P. T. T. 55740/929.

Mistica planului quinquenal

A vorbi despre Rusia fără pasiune, e aproape o imposibilitate psichologică. Numai un suflet mort, absent dela semnele timpului, orb şi surd, poate asista cu indiferenţă la una din cele mai formidabile experienţe pe care le-a cutezat omenirea. Eşti pentru sau contra Sovietelor, după cum eşti pentru sau contra războiului, pentru sau contra pedepsei cu moartea, pentru sau contra dreptului de apărare. Când un tânăr scriitor, cu ochiul destul de ager şi deschis lumei exterioare, dar cu totul neiniţiat în labirintul doctrinelor sociale şi economice, ca Marc Chadourne, îşi intitulează însemnările de călătorie *„Rusia fără pasiune"*, o face fără îndoială cu bună credinţă. Dar această bună credinţă în desăvârşita sa obiectivitate, nu-l împiedică de la o a treia pagină să-şi manifeste o atitudine. E o atitudine nepremeditată, nesusţinută de nici o doctrină, dar e organică. Eşti fiul unei lumi, produsul unei civilizaţii, porţi în tine tezaurizat, trecut aproape în subconştient o soluţie de viaţă, un echilibru interior. Tot ce dă asalt lumii tale, orânduelilor tale, tradiţiilor tale şi normelor tale de conduită — este imediat respins cu promptitudinea unui act reflex.

S'au scris cărţi ostile regimului sovietic, şi pe drept cuvânt. S'au scris multe favorabile acestei halucinante experienţe, pe tot atât de drept cuvânt.

Acolo unde cad de acord amicii şi inamicii Sovietelor, e mistica planului quinquenal. Indiferent de mijloace, de erori, de rezultatul final, această experienţă va rămâne una din cele mai formidabile întreprinderi ale spiritului omenesc. Că va da greş e foarte probabil. E aproape lucru judecat şi condamnat. Dar aceasta nu împiedică să recunoşti grandoarea intenţiei şi a începuturilor de realizare.

Va reuşi? Nu va reuşi planul quinquenal? E o întrebare la care societatea burgheză şi capitalistă aşteaptă răspuns cu o legitimă anxietate. Căci triumful planului quinquenal, mai mult decât o ofensivă armată şi victorioasă a Sovietelor, ar însemna sfârşitul virtual al unei lumi şi începutul alteia.

Că guvernul din Moscova a înţeles'o aceasta, se vede după aceleaşi recunoaşteri unanime ale tuturor călătorilor indiferent de crez, că până una alta, Sovietele au isbutit să creeze o mistică a planului quinquenal. O mistică întreţinută prin presă, prin imagini, prin repetiţie, prin emulaţie, prin literatură, prn propagandă verbală, prin artă, prin tot ce poate planta în spirite o abnegaţie eroică în speranţa acelei răsplătiri care se numeşte *victoria*, cu toate beneficiile materiale, dar mai ales cu recompensa de ordin spiritual ce-o reprezintă întotdeauna într'o luptă *victoria* în sine, beţia victoriei. Faimoasele brigade care întreţin acest spirit, ca nişte echipe volante alergând pretutindeni unde se anunţă o şovăire a frontului sunt atât de diverse şi operează într'atât de diverse domenii, încât astăzi şi jucătorii de şah ai Sovietelor participă la campionatele mondiale în numele planului quinquenal. Nu joacă pentru pasiunea abstractă a jocului. Fac parte dintr'un plan de ofensivă într'o lume unde totul e quinquenal.

Mistica e aceasta. Ca realitate colectivă, de o apreciabilă importanţă pentru psichologi, istorici, economişti, sociologi. Rezultatele sunt însă mai puţin grandioase. O dovedeşte cu cifre şi cu argumente statistice, ultimul în ordine cronologică, Boris Brutzkus fost profesor de economie rurală la Institutul agronomic din Petrograd şi actual profesor al institutului ştiinţific rus din Berlin. Obiectivitatea unui emigrant rus e fără îndoială suspectă. Dar cifrele şi statisticile de sorginte sovietică, rămân cifre şi statistici care nu mint, mai ales că au fost date publicităţii de guvernul din Moscova, nu pentru a servi argumente împotriva planului quinquenal. Aceste cifre explică dece la 23 Iunie 1931, Stalin în conferinţa închisă a delegaţilor trimişi de organizaţiile economice, încă de pe atunci recunoştea că pentru isbânda sistemului comunist, este nevoie *„deocamdată"* de aplicarea unor anumite formule economice folosite în economia capitalistă. Era un început de capitulare. Câteva decrete promulgate fără întârziere de Comitetul central al Sovietelor au însemnat punerea în aplicare a acestor noui tendinţe.

Astfel. bolşevicii — după cum arată Boris Brutzkus în studiul său *„Der Fünfjahresplan und seine Erfüllung"* — au prins de veste în trei ani de experienţă că nici o economie raţională nu este cu putinţă fără o contabilitate în regulă, şi că o contabilitate în regulă, reclamă imperios un sistem monetar stabil. De aceia în cursul anului trecut s'au încercat numeroase reforme în domeniul creditului public. Repartiţia socialistă, a făcut loc treptat unei repartiţii după modelul capitalist. Organizaţiile economice şi-au recăpătat independenţa. Intreprinderile s'au sfărâmiţat. Unele uzini s'au divizat chiar în unităţi independente. Salariile lucrătorilor se fixează după calificaţie. Personalul technic de conducere, a căpătat într'adevăr direcţia uzinelor, înlăturând Sovietele şi „comisarii" fără nici o pregătire personală.

E o abandonare a adevăratei „linii comuniste", dar fără abrogarea complectă a sistemului comunist. Deci un compromis hibrid, condamnat eşecului, fiindcă formele de organizaţie capitalistă sunt prin natura lor refractare comunismului.

Toată mistica planului quinquenal, acel incontestabil elan al unui popor care şi-a atribuit un rol mesianic, îşi găsea rezistenţa în speranţa unor suferinţi şi unor eforturi limitate la o durată de cinci ani şi răsplătite pe urmă cu vârf şi îndesat; pentru unii cu îndestulări materiale, pentru alţii cu simpla recompensă morală a victoriei. Stalin a anunţat însă nevoia unui al doilea plan quinquenal şi nu e exclus eventualitatea unui al treilea. Destul ca să pulverizeze elanul, să frângă resortul moral. Explicaţia excluderilor din conducerea partidului comunist trebueşte căutată aci. Nu în ambiţii, intrigi şi conspiraţii. Ci pur şi simplu într'un proces lăuntric de lichidare.

Cezar Petrescu

Ajutorarea statelor agricole

De mai bine de doi ani, statele agricole din Europa, prăpădite de o criză fără seamăn, se frământă în căutarea unei căi de mântuire.

Reprezentanţii lor oficiali s'au adunat în congrese, întâi regionale, apoi generale, având şi cinstea de a desbate soarta lor comună la Geneva, Mecca spre care pelerinează strădaniile internaţionale.

Hotărârile luate au fost foarte judicioase. Desfacere în comun a produselor agricole, cu contingentările de rigoare; tarife preferenţiale cari s'o favorizeze în ţările industriale ale Europei şi în sfârşit o ajutorare în stil mare din partea forţelor capitaliste ale acestui continent. Partea cea mai îmbucurătoare a acestor năzuinţi e perfectul acord realizat între ţările importatoare şi exportatoare de produse agricole, o savantă raţionalizare a schimbului acestor produse; iar acum în urmă, la Stresa, ca şi acum doi ani, la Geneva, au fost bine invederate şi multiplele avantagii comune economice şi financiare ce pot decurge din această colaborare industrialo-agrară.

Dar nici un semn de realizare nu se vede, după cum nu s'a văzut nici unul după încercarea de a se constitui o comunitate economică a ţărilor din basinul dunărean. Statele industriale din Apusul şi Centrul Europei continuă să se aprovizioneze cu produse agricole de peste ţări şi mări, din cele două Americi şi chiar din Rusia pusă în afurisenie. Iar statele agricole din Estul şi Sud-Estul Europei sunt lăsate în cumplită suferinţă, deşi ele stau pe pragul unui faliment care va aduce pagube imense întâi capitalismului din Apus.

Bărbaţii de stat, diplomaţii şi experţii ţărilor industriale creditoare ţin conferinţe savante despre solidaritatea tuturor factorilor de producţie, dar nu fac nimic întru afirmarea ei.

Care e misterul inacţiunei Statelor industriale, cu putere financiară, faţă de ţările agricole falimentare? Un calcul foarte simplu. Aceste ţări nu sunt încă la capătul suferinţei; mai pot face şi sforţarea de a-şi înfiinţa o industrie, fie şi numai pentru valorificarea produselor lor. Or, cât timp mai pot tinde la satisfacerea, chiar parţială, a debuşeului lor intern cu produse industriale indigene, ele nu sunt socotite la aman. Când vor ajunge la aman şi vor fi nevoite să capituleze industrialicreşte, atunci şi industrialismul occidental se va îndulioşa de dânsele, ca să poată opera apoi în ţările agricole cu toate atributele unui monopol.

Acesta e misterul atitudinei inalterabile a Europei industriale faţă de Europa agricolă.

Gr. Moldovanu

— Tu te muţi?
— Mă mut şi eu ca omul, de Sf. Dumitru... în colţul celălalt.

Unde-i idealismul universităţilor?...

Era fatal să înregistrăm simptomele de febră ce se manifestă în rândurile studenţilor din Cluj. In timpul desbaterilor legii învăţământului superior, cu tot mai accentuate tendinţe de autonomie se manifesta un spirit cu totul protivnic desinteresării presupuse a cărturarilor. O vrăjmăşie faţă de elementul tânăr, o grijă a bătrânilor de a se corcoli la catedre, printr'o limită de vârstă matusalemică, şi asigurarea unui quasi drept de a-şi designa succesorii în fii, gineri, nepoţi. Autonomia universitară se de finea ca un drept de proprietate al profesorilor asupra catedrelor. Nicăeri, în cuprinsul proectului de lege conceput de corpul profesoral, nu se vedea o cât de firavă grijă de destinele culturale ale învăţământului superior, ci numai o inversunată preocupare de situaţia materială. Cei mai pornit adversar al autonomiei universităţilor, nu ar fi putut născoci acuzaţii mai grave, nu ar fi putut zugrăvi pe profesori în culori mai puţin măgulitoare decât au făcut-o ei înşişi, prin excesiva grijă pe care au manifestat-o de situaţia lor materială. Spiritul proectului de lege definea implicit spiritul profesorilor, cari au alcătuit proectul prezentat de d. N. Iorga.

Autonomia universităţilor presupunea o grijă a legiuitorului de a feri învăţământul nostru superior de imixtiunile impure ale politicianismului. Oricând politica de partid a vrut să-şi răsplătească fidelităţile electorale, nu s'a sfiit să utilizeze universitatea pentru o cât mai pompoasă răsplată a unui partizan. Pe scara de serviciu a articolului 81, câte nulităţi nu s'au strecurat!... Şi tocmai aceste abuzuri s'a căutat să se stârpească; şi de aceia s'a precizat o tot mai accentuată tendinţă de autonomie a universităţilor. Dar această autonomie presupunea un anumit spirit cărturăresc; o anumită nobleţă, filtrată printr'o lungă frecvenţă a bibliotecii, un idealism, o desprindere din toate contingentele materiale, un tribut sufletesc ideilor. Există un ascetism al omului închinat cărţii, un fanatism care se deslănţue în sfera abstracţiilor, o conştiinţă a depăşirei de mâine a operei pe care o înfăptueşte el, dar toate puterile lui se încordează spre a stimula această depăşire, realizarea în devenire a spiritului. Aceasta scuturare de orice preocupare personală, această spiritualitate neprihănită trebuia să definească atmosfera mediilor universitare spre a legitima o autonomie complectă, o autoritate morală independentă în stat. A existat acest spirit în universităţile noastre? Răspunsul ni-l dau cauzele ce determină febra ce se manifestă în rândurile studenţimii dela Cluj. La facultatea de drept sistemul taxelor a fost transformat într'o cumplită exploatare a studenţilor. O bogată inventivitate unită cu o lipsă de pudoare menită să definească o nouă speţă: precupeţul intelectual. Intr'o serie de declaraţii făcute ziarului „Universul" d. profesor I. C. Cătuneanu, găseşte cuvinte grele pentru tendinţele hulpave ale colegilor săi: „facultatea de drept a fost transformată într'o tarabă de negustori. Noi câţiva profesori dela facultate am spus acest lucru şi am protestat. Am arătat că profesorii nu sunt la posturile lor pentru a spolia studenţimea. Răspunsul ce ni s'a dat a fost că universitatea este autonomă, deci ea poate fixa orice taxă".

Iată sensul autonomiei, iată spiritualitatea corpului profesoral biciuită de revolta legitimă a unui coleg. Iar despre greva studenţilor tot d. prof. I. C. Cătuneanu, după ce a făcut rechizitorul neîndurat al „abuzului care se face cu autonomia universitară" ţine să adauge: „Desigur că e regretabil că s'a ajuns la o greva a studenţilor, dar o conducere mai pricepută, mai puţin avidă de bani, putea să înlăture din vreme conflictul. Azi facultatea va fi silită să scadă taxele, sub presiunea studenţimii care face greva, ceeace nu este în interesul prestigiului universităţii". In loc să avem strânşi uniţi profesori şi studenţi în acelaşi caldă râvnă de cucerire a culturii umane, în acelaşi impresionant ritm de pasiune pentru ştiinţă, îl avem — mulţumită autonomiei universitare în interpretare de precupeţi — despărţiţi în tabere adverse. Există un abuz al taxelor universitare ce trebuie stăvilit. Statul să-şi preia funcţiile de arbitru şi autoritate. In loc de taxe spoliatoare, ce devin un obstacol pentru studenţii săraci, examene severe spre o cât mai strânsă selectare a elementelor vrednice de carte. Orice ajutor de orice fel înseamnă o bursă, un sprijin al colectivităţii şi acordarea acestor ajutoare să se facă numai prin concursuri menite să înlesnească celor vrednici posibilitatea de a învăţa. Am abuzat de numărul studenţilor, neglijând calitatea, chemarea lor, nepunând nici un criteriu de selectare a valorilor.

In loc să pornească din rândurile profesorilor această grijă, o vedem formulată categoric în memoriul studenţilor, pe când profesorii socotesc capacitatea de plată a taxelor arbitrare drept măsură a chemării la învăţătură pentru studenţi. O punere în inferioritate, o abdicare morală a profesorilor ce pune în gravă primejdie autoritatea catedrei.

Agitaţia studenţilor de la Cluj, pune în desbatere procesul moral al corpului profesoral.

Unde-i idealismul cărturăresc? Taxe, „aviditate de bani", „tarabe de negustori", iată ce se desprinde din febra clujană.

Pamfil Şeicaru

Citiţi în pag. 8-a

Noui complicaţii interne?

Morminte spoite

Imi scrie un învăţător o scrisoare plină de lucruri interesante şi de o persuasivă evidenţă. E o critică a şcolilor normale, o săgeată aruncată în chiar şcoala care l'a format, devenită azi ca un cuib de croncani politici, infect, bastard. Generalizând însă critica istetului învăţător avem un tablou fidel al mălurei care înăbuşe învăţământul secundar, cu „tinereturi" înscrise în partide şi cu toată cartea pusă la ciochină, până în anul diplomei.

In regiunile secuieşti, din Ardeal, există o şcoală normală, menţinută cu toate sacrificiile, apărată chiar în aceste coloane de furia desfiinţărilor de anul trecut. Din punctul de vedere higienic, acest institut e un model. Averea lui proprie s'a înmulţit prin grijile unui director care e admirabil gospodar, ştie a încrucişa rassa bovină, şi a face găinile să ouă, cu o artă de invidiat. Porcii şcolii sunt bine-mersi, ca nişte adevăraţi oameni politici.

Au nişte burţi guvernamentale. Cât despre vacile internatului, pot spune că au, ca nişte mueri deochiate, un gust deosebit pentru flirt, după care se întâmplă în fiecare an câte un viţel, ceeace le deosebeşte de semenele lor bipede.

Desbrăcat de haină, directorul şcolii curăţă curtea, laolaltă cu elevii. Când e nevoie se cocoaţă cu scara să cureţe şi ferestrele. E „Popa Tanda" al lui Slavici, răsădit în Ardeal şi în permanent conflict cu elevii săi, care strică totul, începând cu băncile şi sfârşind cu terenul de tennis.

Nu e prima neînţelegere de acest fel şi nu e singura. Un om cu chibzuinţă şi cu răspundere nu îşi face altă specialitate decât aceea pentru care e plătit de Ministerul Instrucţiunii. Nu lasă ca şcoala lui să fie un „mormânt spoit pe dinafară", înlăuntrul căruia ceeace se petrece să producă numai stupoare şi desgust. Invăţătorul care ne scrie a fost elev al şcolii, mai de mult, şi desaprobă cu bună dreptate libertatea şi libertinajul încolţite la umbra viticulturei. Politica e o preocupare generalizată la exces. Ea răpeşte recreaţiile şi orele de curs ale celor ce nu sunt poftiţi la lecţie. Un platou e rezervat jocului dea „rişca", un salon e al fumatului, o sală adăposteşte pe aspiranţii cartofori, care se antrenează la jocuri, desigur pe credit, căci nu ni-i închipuim bogaţi şi solvabili. „Tablele" sunt admise şi în cursul inferior, poate pe un pol partida, poate pe mai mult. Biblioteca e încuiată, şi cheia ei, pierdută.

Intre zidurile şcolii jocurile acestea de noroc, de nenoroc, sunt mai ascunse. In hotel însă, cu chel neriţele, acolo frenezia celor interesaţi se aprinde.

Directorul şcolii, care e, mi se pare, un prelat, are cunoştinţă de tot.

El tace, de teama rivalităţilor de partid, politice. Fiecare elev are „rude"! Un simplu denunţ şi totul se nărue. Să piardă el ocazia de a se ocupa cu atâta succes, de găinile care fac două ouă pe zi?... Să sacrifice el stupii şi vacile, de dragul unui principiu pedagogic?... Nu!... Vocaţiunea sa a găsit acolo un teren prielnic, spiritul lui gospodăresc a creiat o fermă într'o şcoală. Meritele acestea extraordinare nu-i mai dau timp să reflecteze asupra misiunii sale adevărate. Trăind terorizat de elevii săi care fac politică, el osândeşte însuş viitorul unui cuib al românismului.

Am şovăit mult înainte de a publica acest tablou, care e mult dedesubtul stărilor reale, dacă trebue să publicăm numele propriu al şcolii şi al vinovaţilor. Nu e necesar fiindcă nu polemizăm şi nu denunţăm. Am schiţat doar o şcoală care seamănă bine cu multe şcoli din România de azi. Dacă până în cele din urmă am convenit a spune cele de mai sus, este fiind că nu cred în binefacerile nici unei tăceri, nici unui mister. Când murdăriile vieţii, politice sau nu, găsesc un canal de scurgere în şcoală atunci nimic nu scuză indulgenţa unui ministru, oricât ar fi de democrat acesta.

Fiecare trebue trimes acolo unde îl trage vocaţia sa. Bună este şi cultura porcilor, dar necesară este şi educaţia tineretului şcolar. Sunt două lucruri deosebite, pe care un regim energic le-ar putea pune la locul lor, ca să nu se confunde. In şcoli se învaţă carte, sau se cresc flăcăi pentru chelneriţele fără distracţie?

Romulus Dianu

O cercetare periculoasă

Un medic american — dintre acei cari au ucenicit ştiinţa materialistă a veacului, a descins la Budapesta cu dorinţa fermă de a inventaria capacitatea cerebrală a parlamentarilor maghiari raportând-o la indicele craniean, cu alte cuvinte la relaţiunile dintre diverse diametre osoase. O statistică periculoasă, care, poate duce la concluzii ameninţătoare pentru viaţa parlamentarismului. Unul dintre cei mai vajnici democraţi şi oratori de factură parlamentară, — revoluţionarul Gambetta avea un creer cu o greutate mult scoborâtă mediei obişnuite. Chiar surâzătorul şi voluptosul Anatole France — care manifesta evidente pasiuni democratice şi chiar comuniste — avea deasemenea un creer cu o greutate sub nivelul oamenilor normali. Gramele de substanţă cenuşie, în materie de inteligenţă sau de talent nu spun nimic. Dar indicele craniean, anumite semne profesionale, chiar o modelare a organismului după profesiune poate provoca sub ochiul cercetător al medicului american revelaţii surprinzătoare. N'ar fi excluse ca la aceşti oameni care se indeletnicesc cu sportul retoric — să se găsească bătături la limbă, sau chiar unele stigmate de mimetism, ştiut fiind că parlamentarii sunt nişte actori dispuşi să schimbe haina sufletească după timp şi împrejurări. Şi iată cum, ceeace pare o fantezie, se poate transforma într'o crudă realitate. Căci, într'adevăr, parlamentarismul selecţionează anumite tipuri care au mai mult o valoare organică, de rezistenţă fizică — modelată după cerinţele luptei electorale, a şocurilor retorice şi a jocului de culise. Parlamentarismul n'are nici o legătură cu intelectualitatea; tribuna de unde se ţin discursuri politice nu poate fi asemănată cu aceia de unde se pronunţă un verdict ce aduce schimbări morale. Pentru a izbuti într'o situaţie parlamentară, nu este nevoe nici de diplome, nici de cultură, nici de inteligenţă, ci numai, de o anumită înclinaţiune către specularea răului şi a exagerării binelui în preajma unei operaţiuni electorale de colecţionare a voturilor.

Iată-i dar pe parlamentari, puşi sub clopot de sticlă, şi măsuraţi cu centimetrul pentru a li se redacta apoi fişa antropologică.

Evident, o statistică periculoasă care poate aduce complicaţii politice. Căci, dacă astăzi un medic american porneşte la cercetarea antropologiei parlamentare, mâine, un om priceput în poliţia ştiinţifică nu se va feri să le ia impresiunile digitale — cu alte cuvinte cartea de vizită a delicventului. Căci, parlamentarii pe lângă numeroasele atribuţii pendinte de cercetarea unui medic antropolog o mai au uneori şi pe aceea de a putea figura într'un cazier de identificare judiciară. Parlamentul a devenit dela o vreme o vespasiană publică unde fiecare cetăţean care se respectă are ceva de proectat, chiar o simplă dejecţiune. Şi aceasta în toate ţările. Cu atât mai mult parlamentarii trebue să fie mândri că un medic american le cercetează diametrele craniului. Este singurul prilej ca într'adevăr, să contribue şi ei cu ceva la o operă de ştiinţă.

Nicolae Roşu

CRONICA DRAMATICA

de ION DIMITRESCU

TEATRUL NAŢIONAL: „Şarpele casei", piesă în 4 acte de Vasile Leonescu

Iată o comedie care nu figurează în repertoriul actualei stagiuni a Teatrului Naţional decât graţie întâmplării: selectată pentru inaugurarea stagiunii, şi aproape integral pusă la punct de mâna mereu iscusită (şi niciodată cheltuitoare) a maestrului *V. Enescu*, piesa lui Vasile Leonescu a cedat rangul ei triumviratului mai clasic Alexandri-Sion-Hajdeu, pentru a-şi amâna apoi cu încă o săptămână premiera busculată de copleşitorul *„triumf"* al vodevilului tragic *„Manon Lescaut"*. Se vede însă că nu se mai îmbulzeşte publicul atât de fanatic la cassa unde până mai ieri (după cum avea grijă să ne tot informeze o pioasă publicitate) nu se mai găsea nici măcar o minusculă strapontină; s'a îndestulat desigur lumea cu spectacolul atât de costisitor şi de sgomotos *„dramatizat"*, — din moment ce s'a putut însfârşit libera scena Teatrului Naţional şi pentru premiera unei piese montate de d. Vasile Enescu, — director de scenă obicinuit mai mult să muncească fecund decât să lasă la drum, sau să elaboreze traduceri cu *„vapoare"* pentru confortul eroilor din secolul XVIII...

Fără să fi devorat în montare nici a zecea parte din banii atât de inutil absorbiţi într'un spectacol falimentar ca *„Manon Lescaut"*, — comedia actorului inteligent şi talentat care a fost Vasile Leonescu este desigur de zece ori mai bună şi de o sută de ori mai nimerită pe scena noastră oficială. După ce au avut prilejul să se iniţieze la spectacolul de deschidere a stagiunii în ascendenţa dramatică a lui Carageale, — amatorii noştri pot urmări în *„Şarpele casei"* şi descendenţa operei teatrale a marelui creator de tipuri specific româneşti, până astăzi ne întrecute pe scena noastră. Comedia lui Vasile Leonescu ar fi însă prea puţin acceptabilă astăzi, dacă reprezentarea ei ar oferi doar un interes pur didactic: semnată de un autor contimporan, şi strămutată în costumele actualităţii, ea ar rămâne încă un spectacol amuzant, elaborat de un intim familiar al teatrului şi de un atent observator al oamenilor.

In regulă generală şi universală, — actorii au mâna nefericită şi atunci când îşi aleg singuri piesele repertoriilor, şi atunci când le dictează altora (autorilor sau directorilor), şi atunci când le scriu cu propria lor cerneală. Tiranizaţi de reminiscenţele rolurilor preferate, şi dominaţi de dorinţa dilatării rolului care le este lor destinat, — isbutesc de obicei opere lipsite de echilibru şi de armonie, melodramatice sau ratate. Un Sacha Guitry, — care recoltează cu comediile sale atâtea succese, — este şi interpretul, şi autorul, şi materialul unor improvizaţiuni cari nu trăesc decât graţie efemerelor sale

(Continuare în pag. II-a)

MOBILE FINE
Sursă directă
Dormitoare, Sufragerii, Birouri
Modele distinse
Preţuri convenabile. Expediţiuni Provincie
Carol H. Kamiel
STRADA ROMULUS 58

POMI RODITORI
Plantaţi în toamnă, se prind de sigur
Cereţi catalogul
AMBROSI, FISCHER & Co.
ALIUD, Jud. Alba

Viţe altoite
din cele mai bune soiuri, garantatautentice, precum şi Port altoi şi Butaşi cu rădăcini livrează: FR. CASPARI Mediaş
Catalog gratuit la cerere!
Specialitate 1932: Riesling italian

Banii sunt astăzi foarte scumpi, deci nu-i azvârliţi pe falsificări şi surogate, cari nefiind nici pe departe Franzbrannt-wein, nu conţin absolut nimic folositor.
Singurul Franzbrannt-Wein garantat cu mentol cu efect contra răcelilor gripei junghiurilor este numai originalul
DIANA
FRANZBRANNTWEIN
care serveşte cu succes de zeci de ani întreaga omenire!
Observaţi fiecare sticlă să poarte plomba cu inscripţia »Diana«

SOBE
FABRICA IOSIF RONA
Fondată 1906
Bucureşti, str. 13 Septembrie 185 perfect asortată cu ultimele modele de sobe de faianţă şi teracotă în culorile cele mai distinse cu preţuri începând deja lei 1.800
Sobe montate gata în depozit 150 bucăţi. Se poate servi urgent. Dăm garanţie pentru sobele furnizate.

Rezultatul general al bacalaureatului

La ministerul instrucţiunei au sosit toate rezultatele dela cele 38 de comisiuni de bacalaureat cari au funcţionat în sesiunea de toamnă.

S'au prezentat în toată ţara un număr de 4.563 de candidaţi şi au fost declaraţi reuşiţi 3.256, adică un procent de 71,35 la sută.

Cronica judiciară

Abrogarea legii lichidării

Secţia I-a a tribunalului de comerţ, în completul d-lor Donici şi Brăiloiu, a avut să soluţioneze eri un prim efect al abrogărei legei lichidărei judiciare. Firma A. Reiss din calea Moşilor No. 127, declarată în stare de faliment, beneficia de legea lichidărei judiciare fiind în curs de executare operaţiunile de lichidare, când a intervenit abrogarea acestei legi.

Tribunalul având să judece eri o cerere nouă de declarare în stare de faliment, formulată de creditorii firmei, s'a ridicat din partea acetseia excepţia că tribunalul nu poate păşi la judecarea nouei cererei de declarare în termenul de 30 zile prevăzut prin legea de abrogare, timp în care comerciantul în lichidare este îndrituit să facă formalităţile pentru obţinerea unui concordat preventiv. Tribunalul a respins incidentul statornicind că acţiunile de chemare, pot fi judecate chiar în acest răstimp de 3 luni, termenul acesta neputând fi opus de părât ca un moratoriu de legal, întrucât legea cea nouă prevede numai dreptul de a putea solicita concordatul fără a fi prevăzut şi suspendarea urmăririlor în faliment.

În fond tribunalul a admis cererea şi a declarat în stare de faliment firma A. Reiss.

CONTRABANDIŞTI TRIMIŞI ÎN JUDECATA

D. jude instructor Caton, a dat eri ordonanţă definitivă, prin care trimite în judecată pe Aurel Davidovici din strada Colonel Otero No. 10 şi pe Wili Mihail, cu domiciliul necunoscut, pentru vina prevăzută şi pedepsită de art. 192 şi 196 din legea vămilor, şi pe Alexandru Stan pentru art. 43 alin. 1 din această lege. Primii doi sunt învinuiţi că fiind proprietarii unui magazin de manufactură şi vroind să frusteze statul cu taxele vamale cuvenite unei cantităţi de ţesături de mătase ce importa, au determinat pe cel de al treilea să facă o declaraţiune falsă arătând că ar fi vorba de ţesături de bumbac.

DELAPIDATOR ARESTAT

Alexandru Negondreanu din str. General Anghelescu No. 112, agent la percepţia I-a comunală, a fost arestat eri la cabinetul 4 de instrucţie, pentru vina de a fi delapidat câteva zeci de mii de lei.

DIVERSE

D. jude instructor Stratulat, titularul cabinetului VI, a dat eri ordonanţă definitivă prin care trimite în judecată pentru rănire prin imprudenţă pe vatmanul Dumitru Vulcan, care în ziua de 2 Maiu a anului trecut, a lovit cu vagonul ce conducea, pe d. Scarlat Ghica, translator în ministerul de externe, căruia i-a cauzat răni extrem de grave, ce au necesitat tratament de luni de zile.

- - La secţia V-a a Curţii de Apel urma să se judece eri procesul marilor fraude dela societatea „Tretorn". Pentru lipsă de procedură, a fost fixat un nou termen la 15 Noembrie.

— Secţia III-a a tribunalului a condamnat la una lună de zile închisoare pe Marin Gheorghe Petre din prelungirea d-na Ghica No. 97, care a contravenit la legea apelului de caritate publică, falsificând o adresă cu care colecta sume variabile.

— D. jude instructor Manolescu, terminând investigaţiunile sale în afacerea excrocheriilor dela societatea „Funciara", a înaintat eri dosarul parchetului în vederea concluziunilor definitive.

— Procesul lui Ştefan Kuchs, condamnat la 5 ani de zile de tribunal pentru fraudele de peste 5 milioane săvârşite la societatea „Noei", era pendinte eri pe rol în faţa secţiei II-a a Curţii de Apel. Pentru lipsa martorilor desbaterile au fost amânate la 4 Noembrie.

COMEMORAREA lui Duiliu Zamfirescu la Focşani

FOCŞANI, 24. — Din iniţiativa Federaţiei Corpului didactic, s'a organizat pentru 23 Octombrie 1932, o serbare comemorativă cu ocazia împlinirei a 10 ani dela moartea scriitorului Duiliu Zamfirescu.

Se ştie că Duiliu Zamfirescu, are o mare parte din viaţa sa legată de judeţul Putna, fiind chiar şi înmormântat la cimitirul sudic din localitate.

Sărbătoriea a început printr'un parastas, la mormântul scriitorului, oficiat de un sobor de preoţi la care au dat răspunsurile corul religios Nr. 1.

A luat cuvântul apoi P. C. S. părintele protoereu I. Pascu, Th. Corneliu inspector şcolar, general Basca şi Gh. Tatulescu, cari au evidenţiat cu căldură interesantele calităţi de artist ale lui Duiliu Zamfirescu, care a zugrăvit minunat primele năzuinţi ale societăţii româneşti, după 1870.

Festivalul

La ora 9 seara, a avut loc, în sala teatrului comunal „Maior Gh. Pastia", serbarea festivă.

Serbarea se deschide prin cuvântarea d-lui profesor I. P. Rădulescu-Putna, preşedintele Fed. C. D. Putna, care arată legătura nedesfăcută dintre marele scriitor şi satul natal, legătură care a rămas tot atât de vie şi atunci când scriitorul activa în străinătate ca şi atunci când era în ţară.

In numele judeţului vorbeşte d. prefect Ioan P. Ioan, spunând:

Deşi nu a avut obârşia la ţară, a iubit pe ţăran şi pe noi toţi şi a descris în operile lui, trecutul poporului nostru şi pe toţi cari au legături strânse cu brazda plugului.

De multe ori, departe de ţară, în alte ţări cu civilizaţie veche, — unde a reprezentat cu demnitate interesele noastre, — sufletul lui, a vibrat întotdeauna de cel mai puternic patriotism, având viziunea clară că visul se va împlini curând. A mai luat cuvântul primarul oraşului N. Al. Constantinescu.

Cuvântul delegaţilor societăţilor culturale

D. Marin Simionescu-Râmniceanu, delegatul Academiei Române, declară:

Invitând Academia Română la acestei comemorări, au înţeles să din multipla şi fecunda activitate a lui Duiliu Zamfirescu, iniţiatorii aceste comemorări, au înţeles să dea şi aici întâietate acelei activităţi care a consacrat poetul, de astfel aşa precum i-o va da pentru totdeauna şi oricare istorie a străduinţelor spiritului românesc.

Ca şi Alexandri, şi Duiliu Zamfirescu, a avut cuvânt nu numai pentru ce e senin în alcătuirea sufletului românesc.

Ambii aduşi de împrejurări să trăiască multă vreme între străini, au schimbat jindul de ţară ce-i dorea, în imn de admiraţie pentru tot ce-i specific naţiei române.

In ei, prin ei, românimea jubilează;

In ei, prin ei descoperim perpetuu tot ce poate fi mai bun în noi.

Discursul d-lui Pilat

In numele societăţi scriitorilor români vorbeşte d. Ion Pilat, care spune:

Duiliu Zamfirescu a avut ţinută în literatură ca şi în morală, în diplomaţie ca şi în politică.

Această ţinută, această prestanţă, această autoritate îl făcea pe Duiliu Zamfirescu să combată „Poporanismul Vieţei Româneşti", dela Iaşi, ca vulgar, inestetic şi lăbărţat.

Duiliu Zamfirescu şi aici în opoziţie cu un poet ca Macedonschi, a integrat viaţa armonic chiar dacă şi-a păstrat aristocratic versul perfect neîntinat de mulţime — în rosturile vremei şi ţărei sale. A ocupat cu demnitate toate demnităţile pe care ţara putea să le dăruiască unui om întreg: a fost ministru plenipotenţiar, apoi ministru al Afacerilor străine şi preşedintele Camerei Deputaţilor din România Mare. Dar pe noi aici ne interesează singur omul şi poetul. Despre prozator, despre fundatorul romanului românesc modern: aceia admirabilă „Viaţa la ţară" — despre interesantul şi puternicul dramaturg al „Poeziei Depărtărei" nu vom vorbi astăzi, — ar merita singur una, dacă nu două conferinţe întregi.

Ultimul dintre conferenţiari, este d. profesor Ioan Diaconu care face biografia scriitorului şi arată importanţa creaţiilor sale.

Pentru a se ilustra valoarea estetică a operei lui D. Zamfirescu d-ra Eug. Constantinescu, profesoară, recită mai multe poezii — ale autorului — iar profesorul N. Al. Rădulescu citeşte câteva fragmente de roman.

Comemorarea lui Haşdeu

Luni, 24 crt., revista **„Progresul Economic"**, a organizat o excursie la Câmpina pentru a comemora pe P. B. Haşdeu. La solemnitatea care a avut loc în faţa palatului Iulia Haşdeu, au luat parte pe lângă cei 100 de elevi din ultimul an a şcoalei Comerciale Superioare No. 1 din Bucureşti şi un mare număr de localnici.

Solemnitatea a fost deschisă de către d. I. A. Benjamin, redactorul revistei şi organizatorul excursiei, care printr'un cuvânt introductiv a relevat memoria marelui profet şi cărturar al neamului.

După aceia, a luat cuvântul d. profesor Stan B. Nicolau, directorul revistei, care printr'o frumoasă peroraţie a vorbit şi a enumărat meritele marelui român P. B. Haşdeu. După un foarte emoţionant discurs, d. Nicolau, a mai amintit şi despre pictorul Grigorescu.

Solemnitatea a luat sfârşit la ora 1 d. a. In după amiaza a aceleiaşi zile grupul de excursionişti a vizitat şantierele Soc. Steaua Română, iar seara s'au întors în Capitală.

Carnetul zilei

Calendar

Miercuri 26 Oct. 1932

ORT.: Sf. martir Dimitrie.
CAT.: Sf. Evarist.
PROT.: Salustiu.
ISR.: 26 Tişri 5693.
MUS.: 25 Gemadi-el-Ahir 1351.

TEATRE

OPERA ROMANA orele 8.30 seara: „Trubadurul".
NAŢIONAL mat. ora 2.30: „Inşir'te mărgărite"; seara ora 8.30: „Manon Lescaut".
REGINA MARIA ora 9 seara: „Mătrăguna".
VENTURA ora 9 seara: „Pasărea de foc".
ALAMBRA ora 9 seara: „Trăiască Alhambra".

CINEMATOGRAFE

CAPITOL: „Mata-Hari" cu Greta Garbo şi Ramon Novarro.
SELECT: „Sbuciumul patimii" cu Tallulah Bankhead şi Gary Cooper.
REGAL: „Cadeţii" cu Albert Bassermann şi Trude von Molo.
VOX: „Frankenstein" (Omul monstru) cu Boris Karloff.
TRIANON: „Un cântec, o fată şi un sărut" (Ein Lied, ein Kuss, ein Maedel) cu Gustav Fröhlich şi Martha Eggerth.
ROXY: „Mata-Hari" cu Greta Garbo şi Ramon Novarro.
BD. PALACE: „Johnny răpeşte Europa" cu Harry Piel.
FEMINA: „Răpirea miresei" cu Ernst Verebes, Claire Rommer şi Luciano Albertini.
FORUM: „Evreul polonez" cu Harry Baur.
OMNIA: „Fuga din Siberia" şi „Mam'zelle Nitouche".
LIDO: „Paradisul Valsului" cu Jenny Lind.
EPISCOPIA A. R. P. A.: „Am iubit doi ochi albaştri" cu Herman Thimig şi Charlotte Ander; „Trup şi suflet" cu Charles Farrell, Mirna Loy.
FRANKLIN A. R. P. A.: „Femeile veseie din Viena" cu Willy Forst, Irena Eisinger, Paul Horbiger şi „Război şi pace" cu Sokoloff
VOLTA BUZEŞTI: „Iubeşte-mă" cu Maurice Chevalier şi Jeanette MacDonald; jurnal şi comedie.
MARCONI: „Legea Haremului" cu José Mojica, jurnal şi trupa Brună.
MODEL: „Hajucinaţie" cu Paul Wegener; jurnal şi artişti.
SPLENDID: „Un drac de fată" cu Anny Ondra; jurnal şi complectare.
AMERICAN: „Prinţul Arcadiei" cu Willy Forst şi Liane Haid; jurnalul Fox şi Covorul fermecat.
ILEANA: „Iubeşte-mă" cu Maurice Chevalier şi Jeanette MacDonald; jurnal şi complectare.
DICHIU: „Iubeşte-mă" cu Maurice Chevalier şi Jeanette MacDonald.
TOMIS: „Un drac de fată" cu Anny Ondra etc.; jurnal şi complectare.
IZBANDA: „A fost odată un vals" cu Martha Eggert, Ralf von Goth şi Verebes.
LYRA: „Melodia inimii" cu Willy Fritsch, cabaret sonor şi complectare.
ATENEUL GOLESCU: „Lacrimi de iubire" şi o completare.
TERRA: „Floarea din Cuba" şi „Maciste în voiaj".
TRIUMF: „Floarea din Cuba" cu Lawrence Tibbett, Lupe Velez şi complectări sonore.
ROMA: „Sergentul Tex" cu Willam Boyd şi trupa Rădulescu.
GRIVIŢA: „Liliacul" cu Anny Ondra, Ivan Petrovici şi Georg Alexander.
BARCELONA: „Dragoste de ţigan" cu Lawrence Tibbett; jurnal şi comedie.

Cadran

Conferinţa d-lui Petrovici despre Wundt

Joi 27 Octombrie a. c., orele 6 d. a. d-l profesor univ. I. Petrovici va vorbi în Amfiteatrul Fundaţiei Carol I despre: Wilhlem Wundt, 100 ani dela naştere.

Conferinţa face parte din ciclul organizat de Soc. rom. de Filosofie.

Expoziţii

Pictorul Grigore Manea îşi deschide Duminică 30 Octombrie la Ateneul Român, expoziţia sa de pictură.

Conferinţe

D. profesor Dr. Ivan Sakasoff, dela Universitatea din Sofia, va ţine în Aula Academiei de Inalte Studii Comerciale şi Industriale din Bucureşti astăzi Miercuri oraele 6—7, o conferinţă despre: „Bulgarii şi Românii, în Istoria economică a Peninsulei Balcanice".

Reprezentaţiile dela „Fundaţia Dalles"

Astăzi Miercuri 26 cr. orele 10 dimineaţa are loc în sala Fundaţiei Dalles, reprezentarea filmului cultural „O preumblare prin Veneţia" precedată de conferinţa d-nei prof. H. Frollo despre „Veneţia".

Alain Gerbault, singur peste Atlantic

MARSILIA, 25 (Rador). — La 23 Octombrie un vapor francez a întâlnit lângă Capul Sadinal (Spania) barca navigatorului solitar Alain Gerbault. Vaporul şi barca au schimbat saluturile obişnuite. Gerbault a comunicat că pe bordul bărcii sale toate sunt în regulă.

Citiţi Mica Publicitate

Baloane de săpun

„Ciocul de raţă"

Mare bucurie, nu cred să aibă cineva când, conducându-şi „simpatia" acasă—după o lungă şedinţă, în care îi dovedise tot focul dragostei — o aude, lamentându-se:

— Ah, mon colonel, sunt nenorocită! Bărbatu-meu s'a întors, deja, dela Focşani!...

Dar când, din zăpăceală, femeea iubită coboară din maşina, oprită în colţul străzii, luând în loc de umbreluţa ei fină, de mătase, un coşcogea baston de „trestie de mare" — având drept mâner un cap de raţă, cu cioc, lucrat aristic din fildeş şi pe care tot oraşul îl cunoaşte — cred că... numai bine nu poate să-şi pară!..

Şi totuşi, aventura asta i s'a întâmplat colonelului Pădureanu, pe atunci comandantul unui regiment de cavalerie în Galaţi...

Lucrurile s'au petrecut aşa:

Pădureanu, *băiat nostim şi plin de foc, se încurcase cu d-na* Wilhelmina Schlechtfluegel — *soţia inginerului* Iohan Schlechtfluegel, *directorul general al societăţii forestiere* „Codrul Vrancei" — *o femee plină de draci* — *şi căreia numele ei patronimic* — „Schlechtfluegel", *adică pe româneşte:* „Muscă rea", *sau:* „Rea de muscă" — *i se potrivea de minune.*

Inginerul — „Neamţul", *cum îi ziceau amândoi*—*pleca la Focşani, de două ori pe săptămână: Lunea şi Joia. Ei bine, în aceste două zile ale săptămânii, Pădureanu şi cu* Madam *Schlechtfluegel se întâlneau, regulat, în* „garsoniera" *colonelului şi... nu ştiu ce făceau, dar, după informaţiile mele, e absolut exclus să se fi ocupat cu redactarea dicţionarului academiei române...*

In sfârşit, în seara cu pricina, colonelul — *îmbrăcat civil şi cu nelipsitul baston, în mână* — *îşi conducea „prietena" acasă, cu maşina. Deodată, în colţul străzii,* Wilhelmina *dă ochii peste cap:*

— Ah, mon colonel, sunt nenorocită! Bărbatu-meu s'a întors, deja, dela Focşani!...

Şi, fâstâcită de emoţie, ia bastonul colonelului — în loc de propria ei umbreluţă — şi intră repede, în curte...

Când Pădureanu *s'a pomenit, singur, în maşină, cu umbrela* Wilhelminei *în loc de bastonul lui cu „cioc de raţă", a crezut că înebuneşte. Şi n'avea nici o putere. (Doar nu era să se ducă la bărbatu-său şi să-i spue: „Pardon, domnule, s'a făcut greşeală! Nevasta d-tale mi-a luat bastonul meu, în loc de umbreluţa ei!)...*

Până la ziuă, colonelul Pădureanu — *neştiind cu ce armă va fi provocat la duel — a făcut exerciţii de scrimă cu „floreta", cu „spada" şi cu „pistolul".*

A doua zi, pe când îşi aşteptă „martorii", s'a pomenit cu un comisionar, care îi aducea bastonul şi... un bileţel, din partea inginerului:

„D-le colonel, se nu ve superaţi de intresneala mea, de a ve trimite baston al d-voastre care nevasta mea, Wilhelmina, ghesit linga gard al nostru, care eu cred d-voastre poate fecut chef şi pierdut baston pe strade, care eu nici nu cunoscut, poate, dar Wilhelmina spus ea cunoaşte baston al d-voastre, după cioc care nu mai are nimeni aşa baston, în Galaţi...

Cu saluteri de stima şi se vedem sanatoşi".

Iscălit: „Iohan Schiechtfluegel"...

Geer Patrick

In curând va apărea
Nepoata Hatmanului Toma
Roman de CEZAR PETRESCU
în splendida şi mult căutata
COLECŢIE „ROSIDOR"
cu Lei 25 volumul
a Editurii „NAŢIONALA" S. Ciornei

Restaurant-Bar
RACARU
Cel mai elegant local de seară. Specialitate în pescărie şi grătar. Cea mai bine asortată pivniţa cu mărci mondiale de vinuri la preţuri extrem de reduse.— Jazz-Dans
Diseuri: LIVIU ŞERBAN şi JOHN
Calea Griviţei 84. — Tel. 366|96

EDITURA« CUGETAREA»
va pune peste câteva zile în vânzare ediţii noi din cărţile de mare succes:
MAMIFERE DE LUX
de PITIGRILLI
MISTERELE şi TECHNICA SEXUALITAŢII
de Dr. MICHAIL PRUNK

RADIO

Miercuri 26 Octombrie 1932

394 m. BUCUREŞTI

13: Muzică de orchestră (plăci de gramofon).

13,45: Informaţiuni, bursa de cereale, bursa de efecte, cota apelor Dunării şi semnal orar.

14: Muzică instrumentală (plăci de gramofon).

18: Orchestra Radio: Joh. Strauss: Indigo marş; H. Krome: Privighetoarea în boschetul de liliac; G. Grolizsch: Jonglerul' Granados: Dans spaniol No. 4; Albeniz: Orientală; Heuberger: Uvertură la „Balul Operei"; Puccini: Fantezie din „Madame Buterfly".

19: Informaţiuni, meteorul şi semnal orar.

19,10: D. Dragoş Protopopescu: Ossian.

19,25: Orchestra Radio: Frederiksen: Cu viori şi clarinete; H. Cristiné: Fantezie din oper. „Ador asta"; Lehar: Vals din opereta „Contele de Luxemburg"; H. Löhr: Schick-Schnak; Mascagni: Dans exotic.

20: D. Eug. Petit: Psihologia divorţului (III).

20.20: D. Eug. Filotti: Cronica externă.

20.40: Muzică uşoară (plăci de gramofon).

21: Pr. Nae Popescu: Comemorarea lui Kiriac.

21,15: Corul Carmen dirijat de d. L. Chiricescu: Din compoziţiile lui D. Kiriac: Cântece de copii: a) Mama; b) Meşterul fierar. Coruri şcolare şi colinde: a: Plinirea tuturor bunătăţilor; b) O, ce veste minunată. Coruri religioase: a) Invierea. b) Heruvicul, c) Hristos din morţi a înviat; Cântece populare cu acomp. de pian. Coruri populare: a) Morarul; b) S'a dus cucul; Imnul de slavă al Incoronării.

22,15: D. B. Metzner-violnă: Muzică de compozitori români: O. Z. Vancea: Sonată; N. Dinicu: Doina No. 2; Th. Rogalski: Baladă; Andreescu-Skeletti: Amintire; N. Dinicu: Doina.

STRAINATATEA

GRUPUL DE NORD. Milano. (Florenţa, Torino, Genova, Trieste): 13.20: Plăci de gramofon. 13,45: Jurnalul radio. 14: Muzică variată. 14,30: Bursa, plăci de gramofon. 17,30: Colţul copiilor. 18: Orchestra radio. 18: (Trieste) Concert de muz. variată. 19,25: Jurnalul radio, comunicate. 20: Muzică variată. 20: (Trieste) Concert. 20,25: Comunicate 20.30: Seminal orar. 20,30: Plăci de gramofon. 21: Jurnalul radio, bul. met 21.30: Trans. unei operete în 3 acte de Riccia In continuare, jurnalul radio.

VIENA. 10,20: Cursul pieţii. 10.30: Meteorul. 12.30: Concert de amiază. 12,55: Ora, meteorul. 13: Continuarea concertului de amiază. 13.40: Oskar Fried la plăci de gramofon. 14: Ora, meteorul, ştiri, comunicate. 14.10: Concert de plăci de gramofon.

BUDAPESTA. 10,15: Concert al orch. radio. 13,05: Concert al orch. simfonice. 16.30: Curs de semnale Morse. 17: Causerie. 18: Concert. 19,45: Concert de plăci de gramofon. 20 15: Causerie. 20.45: Conc. 21.45: Jurnalul vorbii, rezultate sportive. 22: Difuziunea unui film son. 23.20: Concert.

Cronica dramatică

(Urmare din pag. I-a)

virtuozităţi de răsfăţat al publicului; cele mai indigeste drame oate pe scenele Occidentului au fost cele sugerate de Sarah Bernhardt unor autori cu inspiraţiunea subalternă. Cu atât mai lăudabilă apare astfel reuşita actorului *Vasile Leonescu*, destul de eliberat de sclaviile meşteşugului pentru a putea crea o interesantă şi amuzantă comedie de moravuri provinciale, veridică şi într'o capitală şi în zilele noastre.

O superstiţiune populară, pare-se, — hărăzeşte ruinii şi nenorocirilor pe gospodrul căruia i-a murit sau i-a plecat de sub temeliile casei *şarpele* domestic, nelipsit de sub fiecare cămin: din ziua în care desmeticul de Gică a ucis şarpele de sub casa perceptorului Mihalache, nenorocirile încep să curgă cu vadra pe capul bietului slujbaş. Nevoit să dilapideze fondurile fiscale pentru a îndestula nesaţul de bani al familiei, şi pentru a-şi cununa fata cu o lichea de ginere — nenea Mihalache ajunge în puşcărie, de unde nu scapă decât pentru a-şi vedea gospodăria devorată de chef şi de prostituţie. In acest moment de patetic tolstoism, cu tot gerul care bântuie pe uliţă, porneşte desgustat împreună cu bătrâna sa mamă să întemeieze o vatră mai norocoasă.

Dacă ar lipsi acest riscat desnodământ, — cu atât mai inacceptibil cu cât el nu aranjează lucrurile nici măcar pentru o lucată de vreme; dacă ar lipsi predica moralizatoare a lui Nenea Mihalache oarecum umoristică în gura ovarghelică a unui fraudator abia graţiat de osândă; dacă ar mai lipsi, în sfârşit, (sau dacă ar fi mult compromis) rolul cam „seminarist" al nepotului Nicu, a cărui virtute este lipsită şi de verosimil şi de graţie. — *„Şarpele casei"* ar fi o excelentă comedie de moravuri româneşti. Şi aşa, totuşi, se ascultă până aproape de sfârşit cu interes, cu plăcere, şi cu hohote de râs. Mare frequentator de oameni, Vasile Leonescu a distribuit personagiilor ticuri şi replici de cea mai autohtonă autenticitate. Comedia nu este scrisă anume pentru cutare scenă „mare" din actul II sau III: personagiile există şi în afara scenelor de conflict, — caracterele sunt văzute direct, au comentate, — siluetele sunt veridic conturate şi armonios integrate mediului. O expoziţiune rapidă, o compoziţiune echilibrată, — moravuri stenografiate cu multă pătrundere şi cu exact atâta ironie câtă era necesară. Câteva tipuri cari se impun memoriei: bătrânul avar, — tiranizat de mania reparaţiunilor şi-a cârpelilor inutile,— şi mai ales acel scandalagiu şi derbedeu de Fane, pe jumătate gorkian, pe jumătate demn de Caragiale. Replicile lui, — mult favorizate de autor la distribuţiunea expresiunilor amuzante şi a frazelor de profund umor, — au stârnit în dese rânduri unanima hilaritate a spectatorilor.

Ca întotdeauna, — atunci când modicitatea devizului de montare trebuie compensată prin inteligenţa unui director de scenă discret ocolit de fanfarele publicităţii stipendiate, — comedia lui Vasile Leonescu s'a bucurat de regia reţinută şi magistrală a d-lui *Vasile Enescu*. Daca d. *Al. Ghibericon*, în rolul privilegiat al lui Fane „politicianul", a rupt mai mult din succes, — în schimb din restul ansamblului majoritatea interpreţilor s'a bucurat de aplauze deopotrivă de meritate: d-nele *Marietta Sadova, Elvira Godeanu, Sonia Cluceru, Maria Voluntaru* şi *V. Mierlescu*, — d-nii *Victor Antonescu, G. Baldovin, Aurel Atanasescu, N. Atanasiu şi G. Demetru.*

Un amănunt care defineşte progresele spiritului critic al publicului nostru, în cursul ultimelor trei decenii: oferită spectatorilor în 1905, — deşi plină de inedit pitoresc şi de umor autohton, comedia lui Vasile Leonescu nu a cunoscut atunci decât două reprezentaţiuni. Era o stagiune sau două înainte de revolta din 1906 a Teatrului universitar, împotriva excesivei invaziuni a improvizaţiunilor importate din Occident...

Ion Dimitrescu

VIAȚA ECONOMICĂ

PAVAGII SUEDEZE

Aiurea si la noi

Din articolele publicate până acum în ziarul nostru în chestiunea contractului drumurilor, s'a putut vedea că Statul român este păgubit de sume fantastice în favoarea „Societății suedeze". Credem că nu ne înșelăm când afirmăm că prețurile pe care noi le plătim astăzi suedezilor pentru pavagiile pe care le construesc în România, n'au fost plătite nici când în nici o țară din lume. După calculele stabilite de asociația generală a inginerilor din România, metrul de pavaj pe care Statul îl plătește „Societății suedeze" 742 lei, se poate construi cu 360 lei.

Vom aduce în sprijinul afirmațiunei noastre câteva date spicuite din cele 81 de rapoarte care au fost prezentate la congresul mondial al drumurilor ce s'a ținut la Washington în 1931.

1) Așa, depildă, în Statul Massachusset (Cape Cod district), s'au făcut cantități însemnate de betoane asfaltice cu amestec de piatră și nisip local, așa cum este prevăzut și pentru România. Aceste betoane făcute în două straturi cu o grosime totală de 4.5 toli, adică circa 12 cm. (și nu 6—7 cm. cum prevede contractul suedez pentru România și care în realitate au fost reduse la 3 cm. cum am demonstrat într'un articol precedent) au costat în mediu, după cum se indică de Highway Education Board, 20.000 dolari mila, ceeace reprezintă:

$$\frac{2000}{1610 \times 6.10} \times 168 \text{ lei} = 345 \text{ lei m. p.}$$

pentru pavaj de 12 cm. grosime, nu de 7 cm. cum prevede contractul pentru România și care în realitate sunt numai 3 cm. (1610 este lungimea milei în metri, 6.10 este lățimea șoselei în metri și 168 valoarea în lei a unui dolar).

2) In Statul Ohio, după cum se arată din indicatorul excursiei oficiale Nr. 1 (Eastern tour) pe care l-au făcut delegații români, în primele 6 luni ale anului 1930 s'au construit pavagii noui complecte cu următoarele prețuri:

Beton de ciment 21.876 dolari/milă de 1610 m.

Cărămidă Clinker 35.386 dolari/milă de 1610 m.

Macadam bituminos 15.456 dolari milă de 1610 m.

Macadam de pietriș 5.116 dolari/milă de 161 0m.

Aceste prețuri sunt pentru 18 picioare lățimea de drum adică 5.50 metri și fără fundație, adică așa cum se proectează și la noi.

Betonul asfaltic are un preț apropiat de macadamuri bituminoase, așa că se vede că și în cazul Statului Ohio, prețul unor pavagii similare celor cu amiezită e de circa 300 lei metrul pătrat. La noi prețul e de 742 lei, deși materiile prime ca și mâna de lucru sunt mult mai eftine în România decât în America.

3) In Virginia pe șoseaua dela Washington la Worrenton Sheet asfaltul de 2 toli grosime (5 cm.) pus pe beton de 8 toli (20 cm.) grosime, construit pentru o circulație foarte intensivă, a costat 43.000 dolari pe milă la o lățime de 6.70 metri. Scăzând costul betonului de fundație după prețul indicat pentru secțiunea IV-a de pe aceeaș șosea, care este de 28.400 dolari pentru 5.5 metri lățime de șosea și care revine la

$$\frac{6.7}{5.7} \times 28400$$

deci 34500 dolari pentru o lățime de 6.7 metri, rămâne pentru costul pavajului 43.000—34.500 adică 8500 dolari de milă sau:

$$\frac{8500}{1610 \times 6.7} \times 168 = 135 \text{ lei m. p.}$$

pentru 5 cm. grosime.

Dacă s'ar calcula prețul pentru grosimea prevăzută la noi de 6-7 cm. grosime, prețul ar fi de cca 175—200 lei m. p.

4) Pe aceiaș șosea la secțiunea 51-a făcută în Rockasfalt, stratul interior fiind de 8 toli (20 cm), iar cel de uzură de 1 jum. toli (3.75 cm). adică în total cca 24 cm. grosime a costat 22.000 dolari pe milă la lățimea 5.50 metri, ceeace face:

$$\frac{22000}{1610 \times 5.5} \times 168 = 405 \text{ lei m. p.}$$

Or, amiezita și asfaltul cu care ne fericesc suedezii au mai puțin de 1/3 din această grosime. Așa că prețul corespunzător ar trebui să fie cca 150 lei pro m. p. iar nu de 742 lei cât plătim noi.

5) In North Carolina, pe șoseaua spre Winston Salem, în secția IV la mila 29.8 s'a făcut beton asfaltic de doi toli grosime, pus pe beton de ciment de 5 toli grosime și, a costat 29478 dolari mila la o lățime de 5.50 metri.

Scăzând prețul betonului de fundație după cel al secției a 5-a care este de 20.533 dolari la 7 toli grosime ceeace revine la:

$$\frac{5}{7} \times 20533 = 14700 \text{ dolari}$$

pe milă, rămâne:

29478 — 14700 = 14778 dolari de milă, adică:

$$\frac{14778}{1610 \times 5.5} \times 168 = 280 \text{ lei m. p.}$$

Vom continua mâine pentru a arăta organelor noastre de resort că este o necesitate imperioasă de a rezilia contractul cu suedezii și aceasta cât mai curând.

E timpul să se pună un stăvilar viguros tuturor aventurierilor Kreugerlani. Bunul simț al acestei națiu, permanent ultragiat, are dreptul să ceară împlinirea unui asemenea act.

Mercator

O valoroasă realizare a technicei române: Uzinele Malaxa

Cu prilejul unor vizite de specialiști, în frunte cu d. ministru al Comunicațiilor, Ed. Mirto

Trecând într'o goană vijelioasă de automobil prin fața portalurilor de castel domnesc, răsărite la periferia dinspre Lemaitre „Balta Albă", ai impresia că un senior și-a permis luxul realizării unor visuri îndrăznețe.

Și totuși portalurile acestea, clădirile cochete, așezarea aceasta de castel domnesc, sunt pur și simplu o uzină. Da! O uzină! Călător care vei fi vrând să zărești în dosul portalelor o mândră domniță plimbându-și nostalgia, te-ai înșelat.

Dincolo de arhitectura zidurilor roșii, freamătă armonios cântecul muncii...

Oameni cu asprime în trăsături și cu blândețea mulțumirii în suflet poartă grele ciocane, ori manevrează uriașe motoare care—docile—se supun cuminți și harnice ritmului general.

E uzina metalurgică „Malaxa" S. A. R.: enorma așezare industrială ce se întinde pe 144.000 m. p. suprafață, una din cele mai desăvârșite din Europa, pentru că e cea mai nouă de pe continent și ultima în care s'au pus în practică ultimele inovații și biruințe ale științei.

Sălile atelierelor? Par săli de dans. O curățenie dusă la exces par'că, o preocupare de a îmbina higiena, confortul cu maximum de utilitate, au fost țelurile de căpetenie ale întemeetorului acestei minuni technice. De aceea nu numai noi gazetarii, firi entusiaste prin excelență, dar chiar ingineri, specialiști și conducători de instituții au rămas profund impresionați de cele văzute.

D. Ed. Mirto, ministrul comunicațiilor însoțit de o suită de directori și ingineri dela căile ferate a vizitat eri uzinele Malaxa. Au luat parte d-nii ingineri: Hossu subdirector general al căilor ferate, Balș și Balinski directorii atelierelor C. F. R., Panaitopol și Făunescu dela direcția Tracțiunei și Macovei directorul mișcărei.

Cum se construește o locomotivă

Conduși de d. inv. Gabrielescu hanicul director al fabricei „Malaxa", am putut să ne dăm seama de procesul mecanic complicat pe care-l necesită fabricarea unei locomotive.

Materialele brute vin în forjă unde suportă prima prelucrare. Inăuntru te asurzește zgomotul ciocanelor cu aer comprimat, care permit forjarea și presarea pieselor celor mai mari. Găsim în aceeaș sală o presă pentru prelucrarea pieselor mărunte, o instalație pentru tratarea termică a oțelelor speciale, o secție a sudajului autogen și electric.

Din forjărie suntem conduși în *cazangerie*, unde se face prelucrarea cazanelor. In vasta hală a cazangeriei, se află instalate mașini foarte puternice, waltzuri pentru table, strunguri, prese hidraulice, mașini de găurit, instalație de nituire hidraulica, etc.

Trecem apoi în *turnătorie*, unde se face turnarea tuturor pieselor de cea mai mare importanță.

Atelierele mecanice cuprind mai multe secțiuni speciale și independente, ca: cilindri, rame, biele, strunguri, lăcătușerie specială, etc.

HALA DE MONTAJ

Piesele fabricate vin în sala de montaj, care este prevăzute cu crane, cai pentru poduri rulante de 100 tone. Montarea locomotivelor se face după sistemul de bandă (Fliessarbeit) dirijată de o secție specială de pregătire a lucrului.

Orice kilogram de material, orice mișcare se face, este pregătită mai întâi aici.

Principiul fundamental al sistemului de lucru este lucrarea în serie. Aici vedem „Taylorismul" aplicat în toată savanta minuțiozitate a technicei, care nu trebue să irosească nici un efort, nici o clipă în zadar. Totul trebuie să concure la o cât mai armonioasă întrupare, la o cât mai rațională împărțire a muncii, care sa dea cele mai splendide rezultate științifice și practice. Lucrătorul n'are voie să-și părăsească locul pe care-l ocupă, materialele fiind aduse de dispozitive speciale la locul respectiv, până când ajung în hala de montaj.

In ceeace privește personalul, acesta este recrutat absolut în întregime numai din rândurile muncitorilor și inginerilor români.

In secția automotoarelor

După cum era și firesc, o uzină de proporțiile fabricei „Malaxa" nu putea să nu acorde o deosebită atențiune importantei probleme a automotoarelor, de o acută actualitate în lumea întreagă. Concurența din ce în ce mai accentuată, pe care automobilul o face căiei ferate, a adus pe primul plan al preocupărilor technice, și realizarea unui tip de vagon auto-motor, adică vagoane izolate (sau cu remorcă) care să ia locul trenurilor de persoane, devenite nerentabile pe liniile secundare.

S'au încercat și se încearcă pretutindeni experiențe dar toate s'au lovit de dificultăți aproape insurmontabile.

S'a crezut că prin copierea tipului automobil, s'ar putea creea vehicule de cale ferată, cari să circule și omnibusele de șosea. Aici este însă viciul inițial, greutatea fundamentală a problemei.

Ea constă în lipsa unei transmisiuni științifice și practice între motor și roțile vagonului.

Problema aceasta nerezolvată încă încăeri în lume, a frământat 15 ani dearândul mintea iscusită și spiritul inventiv al omului de știință și de largi concepții care au revoluționat tehnica, a d-lui ingirer Gogu Constantinescu, savant cu reputație mondială.

Dificultatea fundamentală de care se loveau până acum toți experimentatorii de automotoare, a găsit o soluție ingenioasă, prin sistemul d-lui Gogu Constantinescu.

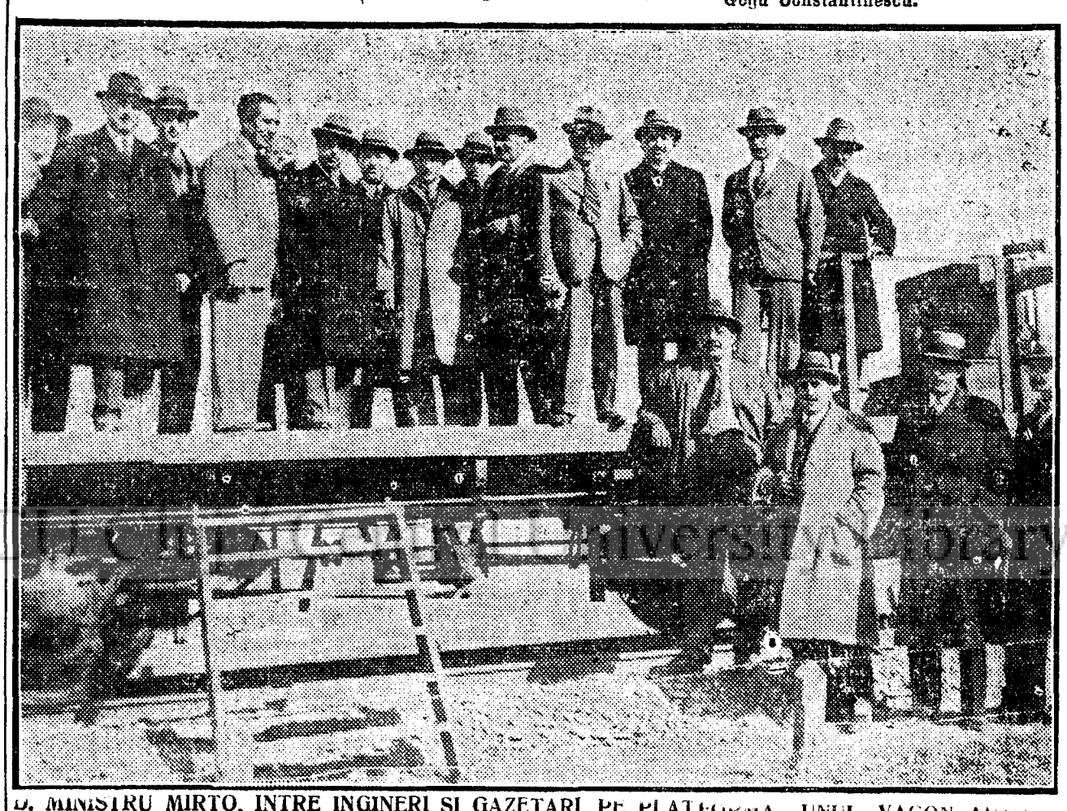

D. MINISTRU MIRTO, INTRE INGINERI ȘI GAZETARI, PE PLATFORMA UNUI VAGON AUTO-MOTOR

CONVERTORUL CONSTANTINESCU

Cum rezolvă d. Constantinescu problema?

Dificultatea fundamentală este, cum spuneam, lipsa unei transmisiuni practice între motor și osia vagonului. Or, d. Constantinescu a reușit să construiască o mașină automatică, interpusă între motor și roțile vagonului, care funcționează absolut independent dacă vagonul merge pe orizontală, la deal sau la vale. Motorul merge la fel, fără a-și încetini mersul când vagonul merge la deal. La mașina de aburi de ex. are marele desavantaj că dă cu atât mai puțini cai putere cu cât roțile mașinei se învârtesc mai încet. Cu alte cuvinte, tocmai când e nevoe de cai mai mulți, mașina dă cai putere mai puțini. Or, prin interpunerea convertorului, fenomenul se inversează. Mai mult. Nu numai că puterea automotorului nu descrește când automotorul merge la deal, dar caii putere cresc prin faptul că motorul se ambalează parțial și poate da 30—50% în plus peste puterea lui normală. Excesul de putere, tocmai când e nevoe, nu e obținut prin forțarea motorului, ci doar prin mărirea automată a numărului de rotații ale motorului, fără nici o preocupare din partea mecanicului.

Problema astfel rezolvată, permite utilizarea unui motor cu combustiune internă (după tipul automobilului sau Diesel) la acționarea oricărei mașini unde se cere o încărcare variabilă fără o preocupare specială din partea vreunui mecanic.

AVANTAGIILE CONVERTORULUI

Convertorul suprimă dintr'odată toate organele de ambreiaj, de schimbătoare de viteză, suprimă transmisiunile electrice și ce e mai important suprimă cu totul oboseala mecanicului, a cărui preocupare e redusă numai la observarea căei și la manevrarea unei simple manete și a frânei obișnuite.

Ca să pornească din loc, e nevoe de o operație foarte simplă: de a deschide maneta de accelerare. Pentru a opri trenul e destul de a închide maneta. Atât și nimic mai mult. De aici rezultă un alt avantaj considerabil al automotorului cu convertor, fără să fie nevoe de vreo pregătire specială.

Proprietățile unice ale convertorului de a adapta automatic puterea motorului la rezistența variabilă a vagonului, permit utilizarea de motoare foarte mici.

Astfel pe când la automobile și omnibuse se întrebuințează peste 40 cai putere pe tonă transportată, vagoanele cu convertar nu întrebuințează decât 1—2 cai pe tonă.

O PLIMBARE CU AUTOMOTORUL

Cu prilejul vizitei de eri, am avut ocazia să facem o plimbare cu primul automotor din lume care poate să meargă în mod satisfăcător cu un cal vapor pe tona, construit în uzinele „Malaxa". Inchipuiți-vă un vagon de cale ferată care încarcat ajunge la zece tone, să poată fi pornit din loc de un motor mic de zece cai putere, să fie accelerat fără nici o zmucitură și să atingă o viteză de 45—48 km pe oră. E, în adevăr, un record care n'a fost atins niciodată. Această călătorie a entuziasmat, și cu drept cuvânt, pe toți cei care au luat parte la pornirea lină a vagonului, fiindcă s'a putut constata extraordinara ușurință a mânuirei, lipsa de trepidație, etc.

E o mare realizare a technicei românești. Experiența de eri arată că convertorul poate lupta pe teren egal cu locomotiva de aburi mari, care întrebuințează deasemeni numai doi cai pe tonă transportată (automobilele experimentate în starea nătate întrebuințează zece cai pe tonă).

Mai mult: Convertorul, așa construit, se poate aplica la orice vagon de cale ferată existent. Și vagoane de astea, ce stau neutilizate, sunt multe.

D. ing. Gogu Constantinescu a putut să-și desăvârșească și să-și pună în practică ingenioasele sale concepții, datorită faptului că a găsit la îndemână o uzină românească modernă, care să-i satisfacă năzuințele spre progres și perfecționare a invenției sale. Această minunată realizare tehnică, făcută din eforturile unui om de știință, unite cu desinteresarea unui mare industrias, constituie un titlu de glorie pentru România, care își înscrie astfel numele în cartea mare a invențiilor practice de mare valoare ale omenirii.

Se va înțelege lesne, deci, satisfacția imensă pe care au avut-o atât d. Ed. Mirto, ministrul comunicațiilor, cât și inginerii specialiști dela C. F. R. de a fi putut vedea soluționată o problemă care preocupă în cel mai înalt grad administrația căilor noastre ferate și care va contribui la reducerea deficitelor C. F. R.

B.

D. INGINER GOGU CONSTANTINESCU DE VORBA CU REDACTORUL NOSTRU

Comunicați prin TELEFON cu rudele Dv. din provincie

După ora 21 reducere 40%

In orele de activitate din timpul zilei, o convorbire de 3 minute cu Craiova costă 60 lei, cu Oradea 100 lei, cu Galați 60 lei, cu Sibiu 60 lei.

După ora 21, taxele sunt următoarele: 36 lei; 60 lei; 36 lei; pentru orașele respective.

Intreprinderile comerciale sunt închise la ora 21 și în general toată lumea este acasă după această oră. Iată timpul nimerit când puteți telefona rudelor sau prietenilor Dv. Gândiți-vă la surpriza și bucuria lor când vor auzi vocea Dv.

Serviciul interurban e acum simțitor îmbunătățit. Puteți vorbi cu orașe îndepărtate în condițiuni extrem de satisfăcătoare.

SOCIETATEA ANONIMA ROMANA DE TELEFOANE

Bursa

Marți 25 Octombrie 1932

Leul: Paris (necotat) · Zurich 3,07 · Londra 555

INCHEIERI OFICIALE

Renta Stab., 44¼ 43¾ ¾
Renta Expropr., 28¾ ¼ ¾
Urbane Buc., 5% 36¼ ½
Urbane Buc., 10% 60
Urbane Iași, 5% 25
Rurale 5% 25½
Impr. Refacerei 35¾
Impr. Unirei 35¾
Banca Națională 4350 400 450 350
S. T. B. 900 905
Reșița 210 03 02 200
Astra Română 590 95 90 585 75
Cred. Minier 196 95 92 88 89
Mica 575 80 75
Cred. Industrial 190 85
Letea 270 65 60

CURSUL DEVIZELOR

New York	167.15	167.65
Italia	8,56	8.59
Londra	555.—	565.—
Olanda	67.40	67.60
Elveția	32.35	32,53
Paris	6.58	6.59
Praga	4 95	4.97
Berlin	39.95	40.05
Belgas	23.25	23.35

CURSUL MONEDELOR STRAINE

Mărci germane	39,75	40.25
Dolari	168.—	168.—
Lire italiene	8.56	8.70
Lire sterline	555.—	565.—
Lire otomane	78.—	80.—
Franci francezi	658.—	665.—
Franci elvețiani	32.35	32.75
Belgas	23,30	23,50
Coroane ceho	4,95	5.—
Zloți	18.50	19 50
Pengoe	22.—	23.—
Shilingi	20.—	21.—
Dinari	2.—	2.50
Leva	1,—	1,20
Drahme	1,—	1,20
Florini olandezi	67.40	67,75
Lira sterlină aur	811,—	—
Napoleon	643.—	X.—

Valutele efective de mai sus le cumpără și vinde numai B-ca Națională a României.

Piața cerealelor la Brăila

BRAILA 25. — Piața internă a cerealelor înregistrează la porumb o scădere de 500 lei la vagon față de eri iar orzul e neschimbat grâul e în urcare.

In port și docuri au sosit 700 vagoane cu cereale și s'a vândut:

Grâu 71 vag. cu 5 la sută negre, 5 la sută secară, 3 la sută orz 62000 lei vag. magazie.

Porumb dinte nou 16.750—17.000 lei linie doc.

Cotează:

Orz de Muntenia 58—59 kg. 20.000 linie doc dar fără cumpărători; de 61—62 kg. 20.500 lei linie doc; de Basarabia 56 kg. 19.750 lei și stuțuit 66—67 kg. 23.500 bordo.

Ședința delegației economice

Aseară, la orele cinci la ministerul de finanțe a avut loc prima ședință a delegației economice a guvernului. Au luat parte șefii departamentelor economice, d-nii miniștri Virgil Madgearu, Voicu Nițescu, I. Lugoșianu, Eduard Mirto, d. Mihalache, M. Ghelmegeanu, subsecretar de stat și d. ing. Cezar Popescu, secretarul general al ministerului de industrie.

Ședința a fost prezidată de d. Iuliu Maniu, șeful guvernului și a durat până la orele 8.30 când s'au dat următoarele lămuriri:

Delegația economică a stabilit normele ce urmează a sta la baza viitorului regim al făinii și pâinii.

Ministerul de industrie a fost însărcinat ca la viitoarea ședință a delegației economice, care va avea loc Vineri, să facă propuneri concrete de executare.

Cifra de afaceri la meseriași

Pe baza legei pentru reducerea unor impozite, sunt scutiți de impozitul pe cifra de afaceri, cu începere dela 1 Octombrie 1932 meseriașii cari lucrează singuri sau ajutați cel mult de 6 (șase) persoane, sub rezerva ca să nu aibă alte venituri decât meseria.

Ca atare, până la 1 Octombrie 1932 adică pe primele 3 (trei) trimestre din cursul anului 1932 plata impozitului pe cifra de afaceri este datorată de toți meseriașii cari au fost impuși la cifra de afaceri, urmând a fi scăzuți cei ce intră în prevederile legei mai sus menționate pe ultimul trimestru (1 Octombrie-21 Decembrie 1932).

Pentru scăderea pe ultimul trimestru ministerul de finanțe a stabilit următoarele:

Se va cerceta fiecare caz în parte și acolo unde se constată că meseriașul intră în prevederile legei mai sus menționate se vor lua măsuri de scădere pentru ultimul trimestru.

Se va întocmi un tablou de toți acești meseriași cu suma ce urmează a se scade pe trimestrul Octombrie și se va înainta Ministerului spre a se aproba scăderea debitului.

Pentru impunerile pe anul 1933 ni se vor da la timp instrucțiunile necesare.

Imprumuturi pentru personalul C. F. R.

In urma numeroaselor cereri de imprumut făcute în ultimul timp Casei de credit și economie a căilor ferate, s'a hotărât acordarea următoarelor categorii de imprumuturi: imprumuturi pe credit personal și imprumuturi cu garanție ipotecară în scopul degrevării de sarcini a imobilelor sau pentru terminare de construcții.

Imprumut pe credit personal

Imprumutri pe credit personal se vor acorda personalului în funcțiune la C.F.R. și celor dela Casa Muncii C.F.R., încadrat într'una din categoriile 1-27 din tabela funcțiunii, cu o vechime de cel puțin 2 ani în serviciu.

Acest imprumut se va da personalului participant la Casa de Ajutor provenit din cadrele R. A. și C. A. - C.F.R. cu cel puțin 5 ani de serviciu. Prin noua deciziune a Casei de credit și economie C.F.R. suma ce se poate acorda nu va putea depăși de trei ori salariul brut al solicitatorului, sau al pensiunii prevăzute în carnetul de pensie; în nici un caz, cuantumul imprumutului nu va fi mai mare de 60 mii lei.

In mod excepțional se va putea acorda imprunut de 5 ori salariul sau pensia — chiar dacă n'a achitat 2 treimi din vechiul imprumut, următorului personal: Sinistraților pentru terminarea de construcții și celor cari vor să-și degreveze imobilul de privilegiu, ipoteci sau alte sarcini.

Acordarea imprumuturilor ipotecare

In celace privește imprumuturile ipotecare, până la noui dispoziții, ele se vor acorda numai pentru degrevarea imobilelor de sarcini provenind din acte de vânzare sau răscumpărare, neajunse la termen și terminarea de construcție.

Se vor lua în considerație pentru asemenea imprumuturi numai cererile personalului cu o vechime de cel puțin 10 ani, dându-se prioritate celor cari sunt urmăriți prin justiție (vânzări silite, comandamente, ipoteci expirate).

*

După datele statistice centralizate de casa muncii C. F. R. până acum s'au acordat imprumuturi la peste 35 mii de membri, valoarea lor ridicându-se la circa 315 milioane lei.

Citiți Mica Publicitate

Sport

Football

Campionatul bucureștean

Partidele de astăzi

In nici un an proba bucureșteană nu și-a continuat cu atâta regularitate activitatea ca în actualul sezon.

Faptul, îmbucurător desigur, se datorește în mare parte descongestionării acestei competiții prin încadrarea celorlalte trei echipe bucureștene în divizia națională

Astăzi, divizia districtuală înregistrează ultima manifestare a programului său de toamnă, și exceptând partida Juventus-Belvedere, rămasă în restanță, primul tur al campionatului poate fi considerat sfârșit.

E o notă bună pentru comisiunea districtuală, lăsând să se întrevadă atențiunea pe care a acordat-o activității pe care o introneazâ.

*

In cadrul celei de a cincea zi a programului local, se vor desfășura trei partide deopotrivă de interesante.

Valoarea echipelor participante a contribuit la înregistrarea unor rezultate cari au determinat alcătuirea unui clasament apropiat din care cauză deci în faza finală, competițiunea n'a parvenit totuși să-și desemnere definitiv campionul sezonului.

Olympia—Macabi

Cea mai interesanta partidă se va desfășura pe arena Macabi unde gazdele sunt opuse Olympiei.

Interesul disputei e creat în prim rând de situațiile pe cari cei doi adversari le dețin în clasament și mai ales că de rezultatul partidei de astăzi depinde cui va reveni titlul de campion de toamnă.

Urmează apoi celelalte elemente, talpsita tradiție și posibilitățile adversarilor.

Jocul va fi strâns și după toate probabilitățile, șansele, cari oscilează, vor fi până la sfârșit de partea albalbaștrilor.

Sportul Studențesc—Belvedere

Arena dela Regie va găzdui pentru prima oară în acest sezon, o partidă de „onoare".

Este și prima pe care promovații o susțin pe teren propriu, ceeace nu trebue omis.

Actuala formă a universitarilor handicapează serios garnitura belvederistă al cărei elan chiar dacă-l egalează pe cel al alb-negrilor e depășit însă de technica și mai ales tutina lor.

Totuși, întâlnirea va fi aprig susținută și fără a fi anticipat jucata Sportul Studențesc și-o va adjudeca la două puncte diferență, ținând seamă de palmaresul ambilor adversari.

Surprizele nu sunt excluse, ambele formații fiind alcătuite din elemente tinere.

Linia cu Macabi, căruia Belvedere i-a cedat cu șase puncte iar studenții l'au învins cu un punct diferență, e edificatoare.

Juventus—Voevodul Mihai

Remaniată, garnitura roștilor campioni ai României, deține o forma excelentă.

Dovada ne-a făcut-o în partida susținută contra Venusului, actualul campion și leader necontestat al diviziei naționale în cadrul căreia a realizat Duminică cea mai splendida performanță din carieră, pe care juventiștii l-au învins cu 4—3.

E un rezultat care reamintește de vechiul Juventus, căruia Voevodul Mihai îi ceda.

Astăzi, aceste două formații se vor întâlni din nou.

Roș albaștri pornesc favoriți.

Facem însă o rezervă că partida e fixată pe arena Voevodul Mihai și că numai prin acest concurs de împrejurări fuzionații pot periclita victoria juventiștilor.

BORBIL II (Belvedere)

*

Partidele încep la ora 15, fiind precedate de întâlnirile dintre echipele de juniori ale grupărilor respective.

— v. f. —

Motociclism

Reuniunea dela Velodrom

Cantacuzino reintră în cursa internațională de astăz

Programată spontan, reuniunea care se va desfășura astăzi la velodrom, beneficiază totuși de o pregătire minuțioasă.

Participarea celor doui alergători internaționali, germanul Leopold Krillmayer și francezul Fernand Meynier, încadrați de lotul național, adăugă cursei un interes neegalat.

CANTACUZINO

Concurenților români în frunte cu Nicolae Ionescu-Cristescu, li s'a adăogat în ultimul moment și Constantin Cantacuzino.

Restabilit după accidentul suferit în cursul ultimei probe internaționale, temerarul poli-sportiv și-a anunțat deasemeni participarea dornic să concureze într'o dispută la al cărei start vor fi prezenți alergători de valoare necontestată.

Cursa se va alerga în patru serii de câte șase ture fiecare.

Clasamentul general se va face pe baza sistemului de punctaj chișnuit întocmindu-se situații de fiecare serie.

Asupra șanselor nu se poate vorbi în motociclism, mai ales când adversarii au posibilități apropiate.

Mai mult ca în oricare alt domeniu, neprevăzutul joacă un rol preponderent în manifestările mecanice, astfel că un pronostic e greu de încercat.

Rezultatele sunt în funcție de technică, dar mai ales de buna funcționare a mașinei care-și spune ultimul cuvânt.

In acest caz, vom lăsa mai bine concurenții să-și incalece mașinile bine pregătite. comentările urmând ale le facem ulterior.

Programul motociclist e completat cu o cursă rezervată amatorilor.

Reuniunea va fi deschisă cu probele cicliste pe cari Velo-Clubul-Român-Generala, neobosita grupare de specialitate, le organizează pe pista velodromului, după care vor urma trei matchuri de box între elevii amatori ai sălilor bucureștene.

Reuniunea se va desfășura începând dela 9 dimineața.

Rugby

Programul matchurilor de Duminică

Onoare

P. T. T.—St. Român, ora 15,30, I, arbitru Diamandi.

V. Dacia—Av. Sportiv, ora 15,30, II, arbitru M. Filiti;

R. C. B.—Arsenal, ora 15,30, III, arbitru Mărășescu.

Promoție

T. C. R.—Sp. Studențesc, ora 10,30, I, arbitru I. Anastasiade;

R. C. B.—St. Român, ora 10,30, II, arbitru Buzoianu.

Cat. II.

P. T. T.—Sp. Studențesc, ora 9, III, arbitru Dumitrievici;

T. C. R.—S. Român, ora 9 I, arbitru N. Constantinescu;

R. C. B.—Arsenal, ora 9, II, arbitru N. Albescu;

V. Dacia—Av. Sportiv, ora 10,30, III, arbitru N. Albescu.

Cat. III.

P. T. T.—Sp. Studențesc, ora 7,30, III, arbitru Dumitrievici;

T. C. R.—St. Român, ora 7,30, I, arbitru I. Georgescu;

V. Dacia—C. F. R., ora 7,30, II, arbitru Penescu.

Străinătatea

Foot-ball

Duminică are loc la Antibes matchul de foot-ball dintre selecționata Coastei de Azur și cea a Ungariei 3.

Din formația francezilor nu face parte Rudolf Wetzer, actualmente echipier al grupării F. C. Hyères.

Atletism

La Paris se discută tot mai insistent începerea unei campanii de reabilitare a faimosului alergător pedestru, Jules Ladoumègue, descalificat pe viață, pentru acte de profesionalism.

Se pare însă că oficialitatea atletismului francez, nu va reveni asupra hotărârii luate

Pentru sărbătorirea învingătorilor dela „Venus"

La apelul grupului de vechi sportivi cari au luat inițiativa de a răsplăti printr'o plachetă și prin medalii comemorative de aur superba isbândă repurtată Duminică 23 Octombrie de echipa divizionară a Clubului „Venus" asupra formațiunii „Nagyvaradi Athleticai Club" (cu memorabilul scor 6—0, comunicat ieri și presei sportive din Franța turneelor remuneratoare), — am primit următoarea inimoasă adresă din partea societății sportive „Viforul-Dacia", situată prin disciplina și prin lealitatea atleților ei în fruntea grupărilor noastre sportive:

DOMNULUI DIRECTOR AL ZIARULUI „CURENTUL"

Cu cea mai profundă bucurie am luat cunoștință la apelul lansat prin ziarul dv. de un grup de sportivi din vechea gardă pentru recompensarea elanului românesc de care au dat dovadă echipierii clubului naționalist Venus.

Suntem alături de toți acei cari susțin naționalizarea sportului românesc și în semn de admirație față de jucătorii români, modestul nostru club, subscrie suma de lei 300.

„DACIA-VIFOR"

Lista de subscripțiune se prezenta seară astfel:

C. Mușatescu, 1.000 lei; V. Crețulescu, 500; R. Schmettau 200; maior Al. Săvulescu 100; N. Săvulescu 100; Titi Săvulescu 100; Marcel Konstant. 100; Ed. Swiezynski 100; Dinică Georgescu 100; clubul „Viforul-Dacia" 300; N. Manoliu 20; N. Isăcescu 20; căpitan Laurențiu Georgescu 100; Șt. Antonescu 25; capitan Anton Mărășescu 50; R. Isaicu 20; N. Moldovan 10; M Popa 5; P. Caracaș 5; V. Negoescu 5; A. Dumitrescu 5; P. Androne 10; N. Crișan 15; Iacob Moraru 8; I. Weinberg 30; Aurel Nițescu 15; Grigore Meșeșanu 10; M. Berman 20; P. Râmniceanu 10; I. Neamțu 5; Samoil Gabor 20; Gh. Danciu 5 Total lei 3.013 (trei mii treisprezece).

Subscripțiunea rămâne deschisă până la 8 Noembrie. Cele mai binevenite subscripțiuni, și cele mai eloquente, sunt desigur cele mai mici, cari dovedesc cât de adânc s'a implântat în publicul nostru sportiv dorința de cinstire a elanului ilustrat prin admirabila victorie românească a echipierilor dela „Venus".

Box

Gale de cartier

Astăzi fiind sărbătoare, sălile de box au organizat reuniuni de cartier, în vederea cărora au întocmit programe interesante.

La Ateneul din Obor

La ora 9,30, seara, gruparea Turda patronează reuniunea mixtă:

Moți Spakow-Iancsi Bardi, match de antrenament.

Nicolae Iorgulescu-Jean Marinescu, 6 reprize a 3 minute.

Aurel Climan (H.)-Petre Antonescu (L. P.).

Paul Gusev (H.)-Gh. Sima (L. P.).

P. Milcoveanu (Y. M. C. A.)-Gh. Nițescu (R.).

D. Dinulescu (H.)-Ulpiu Traian (R.).

Gh. Preda (H.)-M. Teodorescu (L. P.).

Aurel Bădescu (L.P.)-Gh. David (L. P.).

D. Vartolaș (L. P.)-Petre Beldea (R.).

In sala dela Constructori

La aceiași oră se va desfășura la Constructori o reuniune tot cu program mixt, care cuprinde matchurile:

Aurel Toma-Gh. Beghes, 3 reprize a 3 minute.

Moți Spakow-Marcel Florescu match de antrenament.

O. Petrescu (R.)-Gh. Pârvulescu (T.).

T. Petrescu (R.)-Paul Sașine (L. P.).

G. Vrăjescu (R.)-G. Gigănescu (H.).

Carol Daradici (R.)-Șt. Vope (L. P.).

N. Agalopol (R.)-N. Andreescu (L. P.)

D. Bonaga (R.)-Gh. Preda (H.).

A. Constantinescu (R.)-C. Simionescu (L. P.).

N. Arion (R.)-D. Ionescu (L. P.).

*

Ambele reuniuni organizate sub auspiciile federației de specialitate.

Vineri, în sala Lira

Vineri, începând dela orele 9 jum. seara, va avea loc în sala cinematografului „Lira" din calea Văcărești, o demonstrație publicitară în scop de binefacere, la care își va da concursul și Moți Spakow, campionul României la toate categoriile.

Vor avea loc următoarele matchuri demonstrative, susținute de cei mai buni elevi ai sălei „Herdan Sporting Club":

Iancsi Baidi-Costea Axente

Fl. Mănescu-Paul Gusev

Nellu Zissu-D. Dimulescu

și un match de antrenament între Moți Spakow-Mihail Dinu.

Turneul de lupte dela C. F. R.

Azi începe în sala Regele Ferdinand" din grupul atelierelor c. f. r. Griviția, turneul national de lupte greco-romane.

La această competițiune, care constitue un criteriu de selecțiune a echipei care ne va reprezenta săptămâna viitoare la concursurile interbalcanice dela Constantinopol, participă elemente din Satu Mare. Oradea, Baia Mare, Simeria, Deva, Lugoj, Reșița, Timișoara și Cluj.

Pe lângă aceștia va lua parte un lot de buni luptători din București și anume Marinescu, Săvescu, Mater (campion national 1931), Baldea. Popa. Petreanu, Dinu, campioni ceferiști și Ihm, Furtună, Pruncu dela Tir.

Probele se desfășoară cu concursul grupării C. F. R. și sub auspiciile federației de lupte, pentru a căror reușită d-nii dr. Manuilă și ing. Lăzărescu, activează intens.

Incepute astă seară, probele vor continua mâine, când se vor lichida definitiv.

Astfel de manifestări, atât de rare la noi, merită a fi încurajate de public, răsplătind meritat munca depusă de organizatorii și susținătorii acestui sport spectaculos.

Atleții ardeleni au sosit eri în Capitală, sub conducerea d-lui dr. Manuilă.

C. F. R. la Ploești

Excelenta formație a ceferiștilor bucureșteni, joacă azi la Ploești contra Prahovei.

WETZER II

Bucureștenii, cari fac deplasarea sub conducerea domnului C. Bauer, vor alinia următoarea echipă:

Theimler, Roșculeț, Svetcowsky, Bonay, Wetzer II, Kerekeș, Borotiebrowsky, Chiroiu II, Radu, Vintilă

Rezerve sunt: Foran, Ujlachi și Atilla.

Bucureștenii părăsesc Capitala la ora 3 dimineața, cu rapidul Ștefan cel Mare.

Magazin intern

D BUCUR B. BARSAN, licențiat în științele economice, membru în comisiunea districtuală de foot-ball, a demisionat din această calitate.

*

SPORTUL STUDENTESC va juca Duminică la Ploești.

Ringul internațional

Pierre Gandon, învinsul compatriotilor noștri Spakov și Axioti, a terminat nedecis cu Jimmy Taranto.

*

Simendé, ex-campionul ușor al Franței, a dispus de Carcagne, prin abandon în cea de a șaptea repriză a matchului susținut la Paris.

*

Max Schmelling tinde să devină din regele „pumnului", cel al „dolarilor".

MAX SCHMELLING

In acest scop va turna un film pentru care va primi un onorariu respectabil.

„Sfânta" de lângă Găești

Pelerinajul dela Pietroaia din Vale. O fetiță dă oracole de pe lumea cealaltă

— Ancheta trimisului nostru special —

Împrejurimile orășelului Găești au fost turburate de un svon timid la început, dar care mai apoi trecând din gură în gură, a început să ia răspân dit în toată regiunea Dâmboviței:

„Azi, cică la Pietroaia, e o fată sfântă, sculată din morți!

„Nu știi nimica? La Pietroaia, o sfântă venită după lumea ailaltă, face minuni!

„Sfânta dela Pietroaia! N'ai aflat încă?"

Și vorba a prins aripi, a răscolit satele și-a f'ezit pe bunii țărani din letargie. O sfântă nu e un eveniment prea obișnuit, mai ales în vremurile noastre în care fabulistul nu vede „minuni a se mai face".

Astfel am pornit și noi în pelerinaj spre satul Pietroaia, spre a vedea „minunea" cu ochii și-a ne încredința de adevăr.

La Găești

Ajunși la Găești, ne întâmpină o atmosferă oarecum familiară, de târgușor în genul Mizilului, cu străzi pline vara de praf și toamna înnoțând în glod, cu un centru comercial strâns într'un triunghi de străzi, dominate toate de monumentul eroilor, ridicat anul trecut, prin râvna fosului prefect N. N. Ciornei și a d-lor Eugen Ionescu și Nicolae Cociu, foști primari ai orășelului.

Găești se întind, răsleți printre imensele plute verzi, de-lungul grădinilor mari și răcoroase, cu case cuprinse și pretențioase alături de bordee lipite cu pământ, în mijloc cu un parc frumos și sălbatec în pomii căruia ciorile croncănitoare își fac cuiburile; tot orășelul e străbătut de „Răstoaca", râulețul pe care îl întâlnești în fiecare stradă și la fiece pas și în care rațele își scaldă nostalgia lor măcăitoare.

Ceața flavă a acestei dimineți de toamnă, topește contururile pomilor uriași și acoperă cu un văl opac casele, pe care abia le ghicești matinale și somnoroase.

Ce-i cu sfânta din Pietroaia?

Până la Pietroaia sunt 4—5 km. Pornim într'acolo în trapul mărunt al cailor și în scârțâitul ritmic al arcurilor. O cotim pe str. Dr. Angelescu, în fundul căreia se găsește liceul cu același nume, așezat în vechea clădire a conacului boerului Ghiță Rădulescu și trecem peste podul „Răstoacei" cu toate scândurile scoase d-n cuie, pentru a o lua spre Pietroaia pe drumul de țară, care merge paralel cu calea ferată.

Haida-hai de, cali mici leagănă trăsura și birjarul cu chef de verbă vrea să-mi ție de urât.

A ghicit că mă duc la Pietroaia, ca să văd miracolul „sfintei".

Îi iau înainte cu întrebarea:

„I-ascultă, ce-i cu sfânta din Pietroaia?

„Apoi eu știu — răspunde el — o fi sfântă, n'o fi sfântă, dar tare ar fi bine să ne mai scape de necazuri, că statul ne ia și „chelea" după noi!

Străbatem un cătun cu gospodării curate, în curtea cărora se odihnesc grămezile galbene ale dovlecilor.

La porți ne întâmpină câte o bătrână care-și toarce caerul alb și pufos de lână și copii de-o schioapă cu cămeșile indecent de scurte.

Cârduri de gâște, cari stătuseră până atunci liniștite în mijlocul uliței, fug cuprinse de panică, la vederea trăsurei, lăsând în urma lor fulgi albi, plutind în aer.

Pământul reavăn, jilăvit de ceață, înțeapă nările. Un vântuleț ușor de toamnă, aduce miros proaspăt de baligă și de pădure, iar din deal vine parfum de fructe pârguite și de struguri auriți la soare...

Ceața începe să se irizeze în rare, descoperindu-ne contururile până acum abia perceptibile, ale lizierelor de codri ce mărginesc orizontul în spre nord.

Intrăm în Pietroaia: „Unde-i casa „sfintei?". Câteva țărănci ne îndreaptă: „colo la pomul ăla mare".

La „sfânta" în casă

Intoarcem trăsura și iată-ne în fața casei lui Radu Marin Drăgușin, tatăl „sfintei".

O curte mare, cu un dulău ficros, iar în dreapta căsuța cu prispă, lăsată într'o tână.

Intrăm în undă. Gospodina ne-a văzut și mai dă odată cu mătura prin odaia în care stă fata, pentru ca să ne primească în curățenie, cum se cuvine unei „sfinte".

Ne deschide ușa și pătrundem, cu capul plecat în cămăruța joasă, lipită cu pământ.

Un pat acoperit cu velință în față, este gol.

Mă uit în dreapta: se află vatra în care focul face să cânte oala cu fiertura.

Un geamăt ușor ca un fâlfâit grăbit de aripi și descopăr „sfânta", pe un pat la stânga.

O fetiță de 10—12 ani, îmbrăcată toată într'o rochie lungă de bonangic albă, zăcea întinsă pe spate.

Prin fereastră soarele își trimetea un mănunchi de raze înviorând patul și privirile bolnavei.

Ovalul delicat al obrazului fetei se odihnește pe perne, iar de sub tulpanul alb se revarsă nestăpânite, bucle aurii ale „sfintei".

Doui ochi îi licăresc sfios pe sub genele mari inegurate, pe cari le clipește des, într'o privire de ciulă speriosă.

„Sfânta" geme sacadat cu respirație scurtă și cu un tremur nervos în colțul buzelor.

„Ce te doare fetițo?

Pata îmi răspunde printre dinți, cu buzele strânse convulsiv:

„Toace oasele mă doare".

Intre timp, odăița scundă se umple de femeile din sat, cari vin să ia parte la neașteptatul eveniment al unei vizite reporterești.

O țigancă bătrână, cu cârlionții căniți pe frunte, vrea să-mi facă oficiul de tălmăcire a oracolelor „sfintei".

Se vede cât-de colo rolul de impresară istețită a minunei dela Pietroaia. Cu o voce mieroasă, o întreabă:

„Fetița maichii, ia spune tu lu' domnu' ce-ai văzut pe lumea cealaltă!

Mesagii divine...

Deabia deșlacându-și gura încleștată, fetița începe să vorbească clănțănindu-și dinții pentru a depăna cele văzute pe „lumea cealaltă":

„M'a luatu Dumnezeu de mână și m'a dusu p'un drum lungu și nu m'a lăsatu să mă odihnesc că zicea că n'a cătatu la nimeni la capu..."

Țiganca îmi tălmăcește, binevoitoare: „Spune c'a dus-o Dumnezeu de mână și n'a lăsat-o să se odihnească.

„Sfânta", ca și cum ar fi în transă magnetică, continuă să-și debiteze lecția, fără a mai aștepta ca țiganca să stârșească:

„M'a dusu Dumnezeu, și era mâncare multă și apă multă și-am cerutu și eu și n'a vrut să-mi dea și-a zis că nu și-a dată la nimeni d.n mână...

O nouă explicație a țigăncii improvizată în impresară și „sfânta" continuă:

„M'a dusu Dumnezeu pe cărări de argint și-a ieșitu trei porumbei și mi ciugulea de ureche.

„Și-a zisu Dumnezeu că-i pare rău că mă lasă pe pământu, că-i toată lumia șpucată.

— Că toată lumea e spurcată", tălmăcește țiganca...

După o pauză scurtă „sfânta" reîncepu:

„Dacă rămâneam acolo, icea Dumnezeu că mă făcea sfântă, dar pe lumea asta nu face"...

*

Și vorbele fetei se pierd într'un gângurit imperceptibil și nearticulat, ca și al porumbeilor întâlniți pe imaginarele cărări de argint bătute de „sfântă".

Al. Vișinescu

In numărul viitor: „ALTE SPOVEDANII ALE „SFINTEI". „Sinistre avertismente de Apocalipe".

Ședința comitetului permanent al muncii

Eri s'a întrunit la ministerul muncii sub președinția d-lui ing. Th. Ficșinescu, comitetul permanent al muncii, care a luat în discuție punctele rămase în suspensie din ședința dela 21 Octombrie a. c.

Cu privire la apelul băncilor contra deciziei ministerului muncii prin care se fixează orariul la băncile din Capitală, comitetul permanent al muncii, găsind că potrivit spiritelor legilor, nu cade în competința sa judecarea acestui apel s'a desezisat găsind că anularea acestei decizii este de resortul Contenciosului administrativ.

In prezența d-lor D. R. Ioanițescu, ministru al muncii și V. Pantazopol secretar general, se la în discuție chestiunea șomajului.

Atât patronii, prin d. Penescu-Kertch și Orghidan, cât și muncitorii prin d-nii Flueraș, Mirescu, Gherman și Rădăceanu, fiind convinși de adevărul problemei șomajului, sunt de acord a se înființa un comitet de organizare a ajutorării șomerilor, urmând ca într'o viitoare ședință să se indice numele delegaților ce urmează a face parte din acest comitet.

C această ocaziune, reprezentanții patronilor au arătat că o legiferare a asistenței șomerilor ar duce la rezultate negative, în timp ce reprezentanții salariaților au susținut că numai pe calea legiferării se pot înlătura abuzurile.

D. ministru D. R. Ioanițescu, mulțumind pentru avizul dat de Comitetul permanent și înțelegerea principală ce există între patroni și muncitori, a sigurat pe cei prezenți că atunci când va păși la legiferarea asigurării contra șomajului, va consulta atât pe reprezentanții patronilor cât și pe ai salariaților, pentru a căuta să ajungă la o cât mai perfectă soluție care să ție seamă de ambele puncte de vedere

O sinucidere inimaginabilă la Cernăuți

CRENAUȚI 25. — Azi la orele 10.30 dimineața poliția a fost înștiințată că str. Sf. Treime No. 7 la familia Vohl, s'a întâmplat o sinucidere ce întrece în grozăvie orice s'ar putea închipui.

D. comisar Victor Popescu transportându-se la fața locului, a găsit ușile duble dela cuptorul de pâine, deschise, iar din cuptor, atârnau afară două picioare de femeie.

Procedându-se la scoaterea cadavrului s'a stabilit că este al fetei Peize Vohl, fiica proprietăresei dela imobilul susamintit.

S'a crezut la început că e vorba de o tâlhărie însoțită de laf și în consecință atât procurorul cât și celelalte organe polițienești au cercetat cu deamănuntul încăperea pentru a găsi urme.

In cele din urmă s'a găsit un bilețel pe un geam în care numita scrisese că se sinucide fără a spune însă motivele.

Modul cum s'a sinucis s'a stabilit a fi următorul: s'a uns cu mișinalei inflamabil pe tot corpul și apoi s'a băgat în cuptor, unde și-a dat foc cu un chibrit.

Tot corpul, afară de gambele care nu fuseseră în deajuns unse cu ulei, a fost carbonizat complet.

Tânăra era numai de 21 ani. Mama sa declară că de câteori făcea bae se inculia în bucătărie.

Azi dimineață pretinzând la fel că face bae s'a inculat și s'a sinucis precum am arătat. Mama sa trecând pe lângă bucătărie și văzând cuptorul arzând a dat alarma.

Vecinii au spart ușa și au avut în față spectacolul atât de înfiorător.

Sinuciderea aceasta, prin modul extraordinar cum a fost săvârșită a provocat o profundă impresie pretutindeni.

Indrăznețul atac banditesc de lângă fortul Joița

Un șofer grav rănit și apoi jefuit

Un îndrăznet atac banditesc a fost săvârșit astă noapte la ora 1 și jumătate în comuna Joița, la un kilometru distanță de fortul cu acelaș nume.

Șoferul Vasile Purcarea, din strada Schitu Maicelor 3, se afla cu mașina sa No. 12.134 în stația din strada Mihai-Vodă. Pe la ora 1 i s'au prezentat trei tineri cari l-au cerut să-i plimbe spre Joița. Șoferul bănuind că are de-a face cu niște cheflii a dat drumul mașinei spre locul indicat, după ce mai întâi, în drum s'a aprovizionat cu benzina necesară. Ajunși în susziisa comună șoferul a voit să oprească, în cât aparatul taxase aproape 400 lei. Unul din tineri însă a cerut șoferului să-i ducă afară din comună, urmând ca acolo să-i dea 1000 lei, în care preț intra și costul cursei de înapoiere.

Atacul

Ajunși în apropierea fortului unul din cei trei pasageri a cerut șoferului să oprească și trecând în față lângă dânsul s'a prefăcut că scoate portofelul cu bani. In acest timp celalți doi au sărit în spatele șoferului și apucându-l de gât spre a nu țipa, i-au aplicat mai multe lovituri de cuțit în spate.

Când șoferul și-a pierdut cunoștința, în urma rănilor căpătate, bandiții l-au legat cu o frânghie și după ce i-au luat portofelul cu suma de 600 lei l-au aruncat într'un șanț făcându-se apoi nevăzuți cu automobilul.

Peste o oră mai mulți săteni trecând prin locul unde a fost comis atacul au fost atrași de gemetele victimei, care legată fedeleș se svârcolea într'un lac de sânge. Cu o căruță, șoferul a fost adus la spitalul Brâncovenesc unde a fost internat.

Sesizate de acest îndrăznet atac banditesc autoritățile polițienești au pornit în urmărirea banditilor.

Hippism

Floreasca

Sn cul a profitat de sărbătoarea de azi, deși târgul oficial este deschis, și a organizat o zi de curse cu program obicinuit reuniunilor dela Floreasca Inscrierile sunt totuși interesante.

Favoriții noștri sunt:

Pr. Herodes: Kneaz, Fantoma, Nora Popii.

P. Dorine: Dragoman, Brazdă, Vititoarea.

Pr. Dorothy: Harnuca, Nerone, Marchiz.

Pr. Harivanșa: Strană, Gospodina, Nora Popii.

Pr. Culesul Viilor: Domnișoara, Adonis, Roland.

Pr. Marioness: Magnat, Val, Jeanine W.

Pr. Zerind: Mariuca, Alice, Kneval.

Pr. Zlătița: Elemer Champion Agi.

Pr. Bătăuș: Beau Pierre, Rai, Ganymede.

Lucrările conferinţei balcanice

Ziua IV-a

Eri dimineaţă au continuat şedinţele comisiunilor şi subcomisiunilor conferinţei interbalcanice.

D. St. Ciceo Pop, preşedintele conferinţei, s'a interesat îndeaproape de lucrările tuturor comisiunilor.

O precizare

In rezumatul asupra desbaterilor de ieri ale subcomisiei de apropiere intelectuală a Conferinţei Balcanice s'a indicat că d. Bogdan Radici, delegat iugoslav, a fixat propunerile concrete ale raportului delegaţiei iugoslave, în ce priveşte realizarea filmelor cu caracter etnic.

O rectificare e necesară.

Nu d. Bogdan Radici, ci d. dr. PAVLE JEVTICI a prezentat acele propuneri privitoare la producţia de filme caracteristice ale fiecărui popor balcanic, la pregătirea de filme educative pentru stimularea sentimentului interbalcanic la şcolari, la organizarea de serate şi matineuri balcanice lunare consacrate filmelor privitoare la viaţa şi civilizaţia popoarelor balcanice, la schimbul de filme turistice, la suprimarea dreptului de vamă pentru aceste filme, etc.

Totodată d. Jevcici a prezentat şi raportul staţiei de Radio din Belgrad cu privire la radiodifuziune ca mijloc de apropiere între statele balcanice, raport care insistă asupa oganizării de „nopţi naţionale" de radio alcătuite din programe balcanice, asupra măsurilor preventive în vederea eliminării din comsiunile radiofonice a tot ceeace ar putea fi prejudiciabil bunei înţelegeri balcanice, etc.

Comisia comunicaţiilor

Subcomisiunea aeriană a ţinut şedinţă sub preşedinţia d-lui general Lascarakis (Grecia). Au participat d-nii **dr. G. Popovici** (Jugoslavia); **Alex. Cantacuzino-Paşcanu** directorul Aviaţiei civile română şi **Alex. M. Sturza** şeful serviciului navigaţiei aeriene din Aviaţia civilă română.

S'au luat în dscuţie încheierea de convenţiuni aeriene între Statele balcanice precum şi crearea unei organizaţiuni aeriene balcanice. Lipsid delegaţii aerieni ai Turciei, Albaniei, Bulgariei, s'a hotărât ţinerea unei conferinţe cu experţi aerieni civili în cursul lunei Mai 1933 la Sofia, punct central al Bălcanilor unde aceştia pot veniu şor pe calea aerului.

Ca rezultat imediat, s'a luat hotărârea ca serviciil de aviaţie civilă balcanică să şi comunice reciproc datele pentru protecţia navigaţiei aeriene (radiograme, meteoare, etc.).

Uniunea medicală balcanică

Subcomisia de igienă *a ţinut şedinţă sub preşedinţia d-lui prof. dr. Mezincescu.*

S'a discutat în continuare înfiinţarea Uniunei medicale balcanice care a şi luat fiinţă în această şedinţă, precum şi chestiunea convenţiei sanitare interbalcanice redactându-se definitiv rezoluţiunile care vor fi citite în şedinţa plenară.

In aceiaşi şedinţă d. profesor dr. G. K. Constantinescu a propus o rezoluţiune relativ la convenţiunea veterinară interbalcanică şi la crearea unei Uniuni balcanice veterinare paralelă cu uniunea medicală. Rezoluţiunea a fost adoptată.

Chestiunea comerţului de carne vie

Subcomisiunea feminină a discutat revendicările femeilor pe toate terenurile vieţei sociale. S'a discutat îndeosebi chestiunea comerţului de carne vie, exprimându-se deziderate şi luându-se hotărâri care vor fi supuse de către delegatele diferite organe competente respective.

Rezoluţiile economice

Subcomisiunea economică a celei de a treia Conferinţe Balcanice, compusă din d-nii Bacalbassis (Grecia). Raportor general Codrescu, secretar, Sadosoff (Bulgaria). Pasko (Albania), Mănescu (România), Fasil Bey (Turcia), Simonides (Grecia) şi Gregoric (Jugoslavia) a propus următoarea rezoluţiune consiliului Conferinţei Balcanice:

Ca urmare a repetatelor dorinţe şi rezoluţiuni exprimate, prin diferitele rapoarte, ale grupurilor naţionale, la precedentele reuniuni ale conferinţei relative la Uniunea vamală cel puţin parţială, şi la o colaborare economică a Statelor Balcanice, în scopul expres formulat de a facilita în modul cel mai larg schimburile de produse şi de servicii în ţările balcanice, subcomisia propune următoarele:

Guvernele Statelor Balcanice care nu au încă tratate de comerţ încheiat cu toate Statele Balcanice, să semneze cât mai repede posibil, astfel de tratate. Consiliul să constituie creze pe lângă Camera de Comerţ şi Industrie Interbalcanică.

Acest comitet va avea următoarele însărcinări:

De a reuni şi strânge întreaga documentaţiune şi elementele necesare studiului şi elaborării unui tratat de comerţ multilateral care să fie încheiat între Statele Balcanice pe următoarele baze:

Un tarif preferenţial interbalcanic aplicat în mod comercial:

O politică comercială concentrată în vederea protejării produselor balcanice pe pieţele din afara Balcanilor;

De a proceda, în caz de trebuinţă, prin intermediul unei subcomisii tehnice, la un studiu detailat şi comparat, în vederea unificării nomenclaturilor şi formalităţilor vamale, ale Statelor Balcanice.

Consiliul să înscrie la ordinea de zi a viitoarei conferinţe balcanice chestiunea unei colaborări sistematice a Statelor Balcanice, în domeniul studiilor ştiinţifice, al totalităţii problemelor economce de a căror soluţionare depinde realizarea unei apropieri economice în Balcani.

Comisiunea de politică socială

La secţiunea de politică socială de sub preşedinţia d-lui profesor Svalos (Grecia), d. Barasch (România) la discuţia Oficiului de muncă arată că creiarea oficiului corespuned unei nevoi reale pentru ţările balcanice. El va trebui să fie înainte de toate un centru de documentare şi informaţii pentru organizaţia internaţională a muncii, care până azi n'a ţinut prea mult seama de consiliile social economice din ţările agricole în elaborarea convenţiilor de muncă.

După discuţii la care au luat parte domnii Svalos, Popovici, I. Mirescu, d-na Calipso Botez şi Topalovici, s'a hotărât a se supune Consiliului chestiunea creării imediate a Oficiului.

Comisiunea de apropiere intelectuală

Prezidează d. Victor Eftimiu. Raportor Ioan Sângiorgiu. D. Lefcoparidis propune ca fiecare grup naţional să-şi ia sarcina să prezinte în cursul anului două sau trei traduceri din literaturile balcanice.

D. Victor Eftimiu spune că s'ar putea forma o comisiune alcătuită din reprezentanţii Societăţii Scriitorilor, autorilor dramatici şi a criticilor, cât şi din ataşaţii de presă din fiecare ţară cari să propună operele care ar merita să fie traduse şi reprezentate.

D. Lefcoparidis (Grecia) propune să se facă un raport detailat asupra poezii lirice, epice şi dramatice din fiecare ţară ca un prim început de cunoaştere reciprocă a literaturilor balcanice.

D. Fishta (Albania) crede că piesele streine nu pot interesa pe spectatorii celorlalte naţionalităţi întru cât cele mai multe au un caracter prea naţional şi propune ca scriitorii să se inspire din literaturile şi din istoria celorlalte naţionalităţi creind opere cărora să le imprime personalitatea lor naţională, deoarece traducerile sunt opere şterse.

D. Andreades spune că se vor găsi totuşi în fiecare literatură şi opere care să trezească un interes mai general.

D Sân-Giorgiu cere să se treacă în moţiunea generală şi crearea unei secţiuni de pen-club balcanic în ţările unde nu există încă.

D. Tzigara-Samurcaş luând ca punct de plecare o propunere făcută din prima conferinţă balcanică şi nerealizată încă propune crearea unei secţiuni reprezentând arta populară a ţărilor balcanice pe lângă fiecare Muzeu Naţional. Comitetul românesc, care se va constitui să lucreze sub direcţiunea directorului Muzeului Etnografic.

D. Bucuţa obiectează că această chestiune nu este la ordinea zilei a actualei conferinţe, unde nu se discută decât chestiunea traducerilor literare.

D. Eftimiu spune că se va ţine seama de propunere totuşi consemnându-se într'un proces verbal.

D. Van Saanen spune că în ceea ce priveşte monumentele artistice ar trebui deasemenea să se formeze o comisiune care să ia fotografii după principalele monumente artistice şi să se intervină pe lângă ministerele artelor să creeze burse de călătorie pentru elevii meritoşi şi să publice broşuri de artă cu privire la monumentele istorice.

Bulgaria contra pactului balcanic

Consiliul Conferinţei Balcanice s'a întrunit din nou eri dimineaţă sub preşedinţia d-lui St. Ciceo Pop şi a luat în discuţiune atitudinea delegaţiunei bulgare faţă de pactul balcanic. Delegaţiunea bulgară a cerut amânarea discutării pactului pentru a patra conferinţă.

Schimb de telegrame între d-nii Maniu şi Ciceo Pop

D. Şt. Ciceo Pop a trimis d-lui preşedinte al consiliului Iuliu Maniu, cu prilejul proclamării d-sale preşedinte de onoare al celei de a III-a conferinţe Balcanice, următoarea telegramă:

Excelenţei sale d-lui IULIU MANIU

Cea de a III-a Conferinţă balcanică întrunită la Bucureşti, a numit pe Excelenţa voastră preşedintele ei de onoare şi mă însărcinează să vă transmit sentimentele ei de recunoştinţă şi gratitudine pentru devotamentul şi simpatia pe care o purtaţi operei noastre comune de apropiere între popoarele Peninsulei Balcanice.

Preşedintele conferinţei
ŞTEFAN CICIO POP

Răspunsul d-lui Iuliu Maniu

Excelenţei Sale
Domnului ST. CICIO POP
Preşedintele celei de a III-a conferinţe Balcanice

Vă rog să binevoiţi a primi şi a interpreta conferinţei balcanice mulţumirile mele ceje mai sincere pentru înalta onoare ce mi-a făcut proclamându-mă preşedinte de onoare.

Am urmărit cu un viu interes lucrările conferinţelor balcanice care au servit şi servesc marea idee a frăţietăţii popoarelor şi a colaborării ţărilor balcanice care sunt legate prin atâtea amintiri istorice şi de interese comune de extremă importanţă.

Aderând din tot sufletul la năzuinţele nobile ale conferinţei şi dorindu-i deplin succes vă rog, domnule preşedinte, să împărtăşiţi salutul meu respectuos.

IULIU MANIU

Lucrările de după amiază

D. dr. S. Irimescu a făcut în comisia de higienă un raport asupra luptei în comun contra tuberculozei.

In raport se analizează proporţiile acestui crud flagel în omenire şi se insistă la o cooperare între state, pentru combaterea lui.

PACTUL BALCANIC

In şedinţa de după amiază consiliul conferinţei a luat din nou în discuţiune atitudinea delegaţiei bulgare, privitor la încheerea pactului balcanic.

Consiliul a socotit că discuţiile asupra acestui punct trebuie să continuie, rugând delegaţia bulgară — care nu a participat la şedinţa de eri d. a. — să participe mai departe la lucrările celei de a treia conferinţe. Delegaţia bulgară luând cunoştinţă de această hotărire a consiliului a rămas să dea azi, Miercuri, răspunsul său.

In şedinţa de azi a consiliului se vor discuta şi propunerile diferitelor comisii ale conferinţii spre a putea fi supuse şedinţei plenare.

Pe de altă parte aflăm că delegaţia albaneză, a declarat în şedinţa de ieri d. a., că nu votează pactul balcanic în cazul când delegaţii bulgari continuă să refuze primirea acestui pact.

•

Şedinţa plenară care urma să aibă loc eri după amiază nu s'a mai ţinut. Ea va avea loc azi dimineaţă la orele 10, după întrunirea comisiunei politice care a fost convocata pentru azi la orele 9 dimineaţa.

*

D. Hamduliah Suphi Bey, ministrul plenipotenţiar al Turciei la Bucureşti, a oferit eri d. a. un ceai în onoarea delegaţilor străini participanţi la conferinţă. Au participat d-nii D. Guşti ministrul instrucţiunei, Papanastasu şeful delegaţiei elene, dr. N. Lupu, N. Bălăşescu secretarul preşedintelui Camerei deputaţilor, d-na Ed. Mirto, G. Vlădescu-Răcoasa.

Deasemenea d-na Cuţescu-Storck, în numele Asociaţiei pentru emanciparea femeei, a oferit un ceai delegaţilor străini.

COMISIUNEA POLITICA SOCIALA

Subcomisiunea pentru convenţia asupra statului resortisanţilor şi statutului Oficiului balcanic de muncă a terminat lucrările adoptând în unanimitate convenţiunea asupra statutului resortisanţilor cu amendamentele delegaţiunii turce, iugoslave şi române.

In a doua şedinţă, după o documentată discuţie, adoptarea statutului unui Oficiu Balcanic al muncii, trimiţând proectele deja prezentate, comitetului permanent care va căuta să stabilească o colaborare mai strânsă între organizaţiile deja existente în cele 6 ţări balcanice.

Banchetul dat de Camera de comerţ

Camera de comerţ şi industrie din Capitală, a dat aseară un banchet în saloanele Athénée Palace, în onoarea delegaţilor celei de a treia Conferinţă balcanică.

Au asistat delegaţii tuturor statelor participante şi d-nii dr. Lupu, I. Răducanu, Stelian Popescu, Gr. Trancu-Iaşi, foşti miniştri, Ciceo Pop, preşedintele Camerei, Savel Rădulescu, subsecretar de stat, Tzigara-Samurcaş, D. Dobrescu, Dinu Brătianu, C. Collas, ministrul Greciei, prof. V. Stoicovici, Ghiţă Pop, M. Enescu şi St. Gunescu, directori generali în ministerul muncii.

D. TH. V. ORGHIDAN, preşedintele Camerei de comerţ, vorbeşte de atmosfera şi **spiritul nou balcanic,** în care se desfăşoară întreaga operă de pace şi solidaritate pe care o înfăptuieşte aceste conferinţe. Vorbind de soluţiile adoptate, d-sa spune că este nevoe de o politică realistă, o politică de fapte şi de aceea cerem de îndată înfăptuirea organismelor economice.

Au mai luat cuvântul d-nii Naci (Albania), Danielopulos (Grecia), Ahmet Rifat Bey (Turcia), Popovici (Jugoslavia).

Membrii congresului pe valea Prahovei

PLOEŞTI, 25. — Membrii celei de a treia conferinţe interbalcanice ce se ţine la Bucureşti, imediat după ce vor termina lucrările vor face mai multe excursii de studii în diferite regiuni ale ţării.

In cursul acestei săptămâni, membrii congresului, vor vizita Slănicul, sondele dela Moreni, rafinăria din Câmpina şi principalele centre industriale de pe valea Prahovei.

Astfel Joi 27 crt., congresiştii vor sosi în gara locală, de unde cu un tren special vor pleca la Slănic, unde vor vizita salinele şi apoi se vor întoarce la Ploeşti, unde în restaurantul gării vor lua masa, oferită, de prefectura de judeţ.

Călătoria pe C. F. R. a studenţilor

Regia autonomă a căilor ferate a acordat studenţilor universitari o reducere de 50 la sută din taxele dela domiciliul de reşedinţă a universităţilor unde urmează cursurile.

Reducerea a intrat în vigoare şi va dura până la 1 Noembrie inclusiv. De această reducere vor beneficia şi studenţii academiei teologice din Cernăuţi.

Fiscul şi transportul cu automobilele

Ministerul de finanţe a trimis tuturor administraţiilor financiare o circulară, prin care le cere ca pe baza informaţiunilor luate dela Prefecturile de judeţe şi pe cercetările personale ce administraţiile vor face imediat după primirea ordinului, să alcătuească şi să înainteze cel mai târziu în 3 zile, un tablou cuprinzând:

I. Preţul oficial pe km. al transportului cu automobilul de piaţă (taximetrul) în oraş şi în udeţ.

II. Preţul mediu al transportului în judeţ efectuate: cu autobuzul, cu trăsura, sau cu căruţa.

Astăzi este
Sf. Dumitru
faceţi cadouri:
Haine de casă
din stofă sau mătase
Pijamale din mătase
sau dealenă
Halate de stofă
sau mătase
Pulovere de lână
Cel mai mare şi bogat asortiment cu preţuri foarte convenabile
LA
FABRICA de CAMAŞI
CENT MILLE CHEMISES
Calea Victoriei No. 26

Pe urmele unor teroriştii bulgari

Organele poliţieneşti au fost informate că teroriştii bulgari Ganciş Antonof, fost ofiţer şi fost in serviciu Siguranţei din Sofia şi Gheorghief Boian, au reuşit să treacă graniţa clandestin în România aducând cu ei manifeste incendiare şi broşuri comuniste pe cari le-au predat organizaţiei comuniste din Dobrogea.

Cu această ocazie s'a mai putut afla că Gheorghief Boian, este urmărit de poliţiile bulgare fiind autorul unei crime.

Atât poliţia din Capitală cât şi cele din provincie au luat intinse măsuri pentru arestarea celor doi temuţi teroriştii.

Dela partidul naţional-agrar

D. Oct. Goga a plecat aseară la Ciucea pentru o săptămână. D-sa se reîntoarce în Capitală la începutul săptămânii viitoare pentru a asista la inaugurarea cercului de studii al partidului naţional-agrar, care va avea loc Joi 3 Noembrie, orele 10 seara, la clubul central din str. Câmpineanu 4.

Sâmbătă 5 Noembrie d. Oct. Goga însoţit de toţi fruntaşii partidului, vor pleca la Timişoara unde are loc congresul judeţean al partidului.

Cu acest prilej şeful partidului naţional-agrar va face importante declaraţiuni privitoare la felul cum s'a desfăşurat recenta criză politică.

Transformări de staţiuni C. F. R.

Regia autonomă C. F. R. a aprobat ca staţiunea Mireşul Mare de pe linia Ulmeni-Sălaj Baia Mare, să fie transformată în mod definitiv în haltă comercială fără serviciu propriu de mişcare.

Deasemenea s'a aprobat redeschiderea haltei de călători Coldău de pe linia Dej-Bistriţa să devină punct de oprire în linie curentă pentru urcarea şi coborârea călătorilor.

CAPITALA

Un sistem ingenios de escrocherie

După o serie întreagă de cercetări, d. comisar şef S. Gheorghiu dela Siguranţa Capitalei, a reuşit să aresteze pe faimosul excroc Leon Constantinescu zis Puiu, fost ofiţer la marină, dar fost condamnat în repetate rânduri pentru escrocherii.

Dându-se drept fratele unui căpitan de administraţie Constantinescu, se prezenta la locuinţele ofiţerilor superiori, spunând că a fost trimes de fratele său să aducă două lăzi cu zahăr la preţul de 15 lei kgr. Soţiile ofiţerilor nebănuind cu cine au de face şi tentate de preţul derizoriu pe care-l pretindea escrocul, îl predau costul zahărului dându-i ordonanţa ca să aducă lăzile cu zahăr. Constantinescu ducea pe soldat în faţa unei clădiri cu două eşiri şi îl lăsa să aştepte mult şi bine în timp ce el dispărea pe poarta din dos. In acest fel Constantinescu a săvârşit peste 50 de escrocherii. Cu actele dresate el a fost înaintat parchetului.

A căzut de pe scară

Tinichigiul Marin Toma, de 35 ani, din str. Rotari 58, pe când repara acoperişul locuinţei sale a lunecat căzând în curte. El s'a ales cu mai multe leziuni şi a fost dus la spitalul Coltea.

Căruţă tamponată de tramvai

Vagonul de tramvai nr. 107, condus de manipulantul cu seria nr. 2167, trecând cu viteză pe strada Smârdan, la intersecţia cu strada Selari, a tamponat puternic o căruţă trasă de un cal şi condusă de Dumitru Albu, de 52 ani, din prelungirea Măgurele, fundătura II nr. 10. Lovitura primită a fost atât de puternică încât căruţa a fost complect sfărâmată iar căruţaşul aruncat la mare distanţă pe caldarâm. In cădere căruţaşul s'a ales cu răni grave la cap şi abdomen. A fost internat la spitalul Colţea. Autorităţile poliţieneşti au deschis o anchetă.

Grava agresiune din comuna Băneasa

Locuitorul Vasile Mogoşianu, din com. suburbană Băneasa (Ilfov), pe când se înapoia eri seară spre casă, pe o potecă mai dosnică a fost atacat de Marin Lotică, tot din acea comună cu care era într'o continuă ceartă. Lotică a tăbărât asupra-i aplicându-i numeroase lovituri de cuţit în cap. Victima s'a prăbuşit în nesimţire într'un şanţ unde a fost găsit deabea în zorii zilei zăcând într'un lac de sânge.

In stare de coma rănitul a fost transportat la spitalul Filantropiaş D. comisar Ropescu, deja circa 10 de poliţie, a luat măsuri pentru arestarea agresorului.

Incercare de sinucidere

Iosef Ruhter, de 42 ani, din fundătura Mătăsari 3, se afla în neagră mizerie împreună cu familia sa. Disperat nefericitul a încercat să-şi curme firul zilelor prin asfixiere cu mangal. In stare dispeartă, cu ambulanţa Salvărei, a fost dus la spitalul Coltea.

Sinuciderea unui suferind

Bătrânul Iulius Avrodi, în etate de 80 ani, din Aleea Gib 18, suferea de mai mult timp de nervi. Eri dimineaţă suferindul fiind apucat de un puternic acces s'a sinucis spânzurându-se de o grindă din pivniţa caselor.

Accident de automobil

D-na Raşela Raler, din strada Laborator 8, a reclamat poliţiei că fetiţa sa Mina, în etate de 9 ani, pe când traversa strada Folşor a fost lovită de automobilul nr. 5211. Mica victimă a fost pansată la spitalul Brâncovenesc.

FEMEILE GRAVIDE şi mamele tinere, apa naturală purgativă „FRANZ-JOSEF" le asigură activitatea regulată a stomacului şi intestinului.

Incendiul din cal. 13 Septembrie

Un depozit de cărbuni, trei grajduri şi mai multe magazii distruse de foc

Aseară pe la orele 10 fără un sfert un incendiu a izbucnit în calea 13 Septembrie 136 la proprietatea d-lui Ilie Dingulescu.

In fundul curţei se aflau câteva grajduri cu cai, proprietatea lui Ion Urdea, iar în spatele acestora mai multe magazii şi un mare depozit de cărbuni proprietatea d-lui Dingulescu. Seara după ce au dat mâncare la cai, grăjdarii au plecat lăsând lampa aprinsă. Unul din grăjdari — un copil de 13 ani — anume Ionică, rămas de veghe şi obosit de munca din timpul zilei a adormit uitând lampa aprinsă. Unul din cai a răsturnat lampa peste el. Animalul în flăcări a început să alerge prin grajd, incendiindu-l.

Copilul căruia i s'au aprins vestmintele a început să alerge prin curte cerând ajutor. Numeroşii locatari ai imobilului i-au sărit în ajutor înăbuşindu-i hainele în flăcări. Câţiva tineri au pătruns în grajd salvând 6 cai. Alţi doi cai au fost însă complect carbonizaţi.

Văzându-se proporţiile focului care se întindea cu repeziciune la două magazii şi la depozitul cu cărbuni, s'a cerut concursul pompierilor. La incendiu s'a dus postul „Central" de sub comanda d-lui locotenent Grozescu, începând opera de localizare. Pompierii au fost nevoiţi să treacă cu cisternele pe strada Căţuneanu, prin curtea unui dom inginer şi de aci peste un gard de lemn, pe care l'au dărâmat.

SOSIREA AUTORITAŢILOR

Din partea autorităţilor au sosit la faţa locului d-nii col. Gabriel Marinescu prefectul poliţiei Capitalei; col. Pohrib, comandantul pompierilor din întreaga ţară; subinspector general I. Frânculescu, şeful Siguranţei Capitalei; căpitan Pantelimon Popescu, comandantul companiei de pompieri şi comisarul Ştefan, dela circa 28 de poliţie cari au procedat la facerea primelor cercetări.

Totdeodată a sosit la incendiu o companie de jandarmi care a făcut cerc în jurul incendiului deoarece mulţimea de curioşi stingherea mult activitatea pompierilor.

CE A ARS

La ora 11 după o muncă de aproape o oră şi jumătate pompierii au reuşit să stingă focul. Au căzut prada flăcărilor două grajduri, două magazii şi depozitul cu şease vagoane de cărbuni. S'au putut salva mai multe magazii şi câteva locuinţe ale grăjdarilor precum şi imobilul propriu zis.

Pagubele n'au putut fi încă evaluate ele fiind insă considerabil de mari. Copilul rănit a fost pansat la o farmacie din apropiere. Până noaptea târziu autorităţile poliţieneşti au rămas la locul incendiului continuând cu ancheta.

Infiinţarea unui Institut american în România

Societatea „Amicii Statelor Unite ale Americei", în dorinţa ei de a crea la noi o cunoaştere cât mai temeinică a vieţii, culturii şi civilizaţiei americane, a înfiinţat „Institutul American din România". Acest institut îşi va începe activitatea pe ziua de 15 Noembrie, organizând cursuri seminarii şi conferinţe despre diferitele aspecte ale vieţii şi literaturii americane, precum şi o bibliotecă americană. Conducerea Institutului este încredinţată unui comitet de onoare şi unui comitet executiv, din care fac parte personalităţi proeminente din viaţa culturală a Statelor Unite şi România.

Cursurile institutului vor fi numai în limba engleză. Pentru anul I şi II se vor preda noţiuni elementare de gramatică, fonetică şi conversţie asupra diferitelor probleme din viaţa Statelor Unite. Anul III se vor preda cursuri de compoziţie şi întrebuinţare corectă în scris şi cetit a limbii engleze: corespondenţă secretarială, schort stories, articole de ziare, etc. Iar în anul IV se va face o scurtă privire asupra literaturii engleze-americane, influenţei puritanismului asupra vieţii şi culturii americane, precum şi asupra generaţiei actuale de scriitori americani, ca T. Dreiser, S. Lewis, Shervood Anderson, etc.

Inscrieri şi informaţiuni la sediul institutului în str. Doamnei No. 8 în fiecare zi dela orele 9—1 a. m. şi 3—7 p. m.

Congresul producătorilor de energie electrică

Asociaţia generală a producătorilor de energie electrică din România va ţine un congres general în ziua de Duminică 30 Octombrie în sala soc. Politechnica.

Se va discuta cu acest prilej măsurile ce urmează a se lua pentru ca uzinele din ţară să poată încasa preţurile pe cari autorităţile le datorează pentru curentul electric consumat. In legătură cu situaţia actuală a uzinelor se va discuta o eventuală reducere a actualelor tarife ale curentului electric.

Cum e vremea

Buletinul Institutului Meteorologic

Marţi 25 Octombrie

Situaţia atmosferică în Europa la ora 9: Vasta zonă depresionară ce acoperă aproape intreg Continentul şi maximul barometric din Westul Europei sunt centrii de acţiune ai atmosferii. Curentul de perturbaţiuni îşi menţine orientarea în general dela W. la E. iuţeala de deplasare fiind de 700 la 800 km. în 12 ore. Temperatura în scădere în Nordul Continentului este cuprinsă astăzi între 0—5 gr. la Nordul extremul Europei 2 la 10 gr. în centrul şi Westul Europei şi 11 la 21 gr. în bazinul Mediteranian. Precipitaţiuni au căzut în centru şi jumătatea de West a Europei.

In România la ora 8: Ca şi în zilele precedente, timpul s'a menţinut frumos cu Cerul senin şi vânt slab din sectorul westic. In cursul dimineţei s'a semnalat ceaţă în regiunea munţilor, în Muntenia şi Basarabia. Temperatura puţin variabilă era cuprinsă azi la ora 8 între —1 gr. la Gheorghieni-Ciuc şi 17 gr. la Sulina (2 la 15 gr. în restul ţării). Temperatura maximă de eri s'a ridicat până la 24 gr. la Turnul-Severin, 25 gr. la Secelenau (Ialomiţa) 17 gr. la Sinaia şi regiunea munţilor şi 19 la 22 gr. în restul ţărei. Temperatura minimă de azi noapte a scăzut până la minus 1 gr. la Gheorghieni-Ciuc şi regiunea munţilor şi 13 gr. pe litoral, (3 la 12 gr. în restul ţărei). Presiunea atmosferică în scădere cu 3 la 13 mm. variază între 706 mm. la Bucureşti-Ghencea şi 753 mm. la Temişoara.

Timpul probabil dela 25 la 26 Octombrie 1932 ora 20.

Presiunea va continua să scadă cu 6 la 10 mm. Cerul se va acoperi treptat dela Westul către estul ţărei. Precipitaţiuni se vor semnala mai în tâi în Banat şi Oltenia având tendinţă de generalizare. Vântul se va schimba şi va bate dela Nord şi N.E. mai puternic în jumătatea de Sud a ţărei. Odată cu schimbarea vântului presiunea va creşte şi temperatura

EXCURSIUNE MINUNATA
14 ZILE IN ITALIA
VENEZIA 2 zile ROMA 3 zile NAPOLI 2 zile FLORENZA 2 zile MILANO 2 zile
16—29 Noembrie 1932
Preţul total, de persoană cuprinzând absolut toate cheltuelile adică: paşaportul, toate vizele, trenul dus şi intors, pensiunea completă în hoteluri de primul rang. Excursiuni şi circuite în autocar, bacşişurile, intrările la muzee etc.
Lei 6.950
Inscrieri şi Prospecte la Administraţia Ziarului „CURENTUL" şi la Oficiul Român de Turism Bucureşti Lipscani 12

MICA PUBLICITATE

Anunciurile se primesc la Administrația ziarului
Str. Sărindar 4 dela 8-12, 15-20
Telefon 375|28

Cereri de serviciu
1 Leu cuvântul

DOMNIȘOARA tânără, inteligentă, absolventă 3 clase liceu și școală de dactilografie, cunoscând lucrările pe orice mașină de scris caut post ca începătoare numai case serioase, pretențiuni după merit. Ofertele sub Nădejdia str. A. No. 70 Loco. C. F. R. Cartier Steaua București II. 5-29000

TANARA bună condițiune, gospodină, conduc menajul domn situat ziar: Nania. 3-29141

DIPLOMATA școalei menaj caut loc menajeră prefer provincie persoană singură pot fi copii. Scrisori adresați Ana Lisavoi Cetatea Albă str. Ovidiu 1 (Basarabia). 4-29000

TANAR caut serviciu acte în regulă. Ziar „Vasile". 29118

FUNCȚIONARA dactilografă, perfect franceza, germana, româna, polona, contabilitatea caută orice post. Pretențiuni modeste, ziar „No. 24". 28900

DOMNIȘOARA tânără, cuminte, pricepe germana, franceza, cusutul, caută post copii (1) (1000 lunar) sau face orice serviciu într'o casă mare schimb conversație franceză, germană, (pretențiuni 500 lunar). Ziar „Genya". 29093

KINDERFREULEIN caut post 3 ani în sus provincie dau ajutor. Berthelot 3, tutungerie. 29140

ȘOMERA disperată caut post casieriță sau vânzătoare la magazin fotografic, cunosc branșa, bune certificate. Adresa: Doicara Moscovici, Dudești 10. 29036

MEDITAȚII curs primar foarte convenabil. Adresați Rica Călărași 277.

ERODEZA perfectă caută lucru. Popa Tatu 29. 2-29054

FECIOR bune referințe caut serviciu. Tema, Cerna 38 II. 29086

ȘOMERI!!
CU 10 LEI
Găsiți serviciu
dând un anunț de 10 cuvinte
LA MICA PUBLICITATE

ENGLEZ perfect corespondent engleza, franceza dispune jumătate zi sau oral. Fac traduceri, lecțiuni. Barnsfield, Griviței 67. 3-29001

TANAR inteligent, acte în regulă, cunosc bine orașul caut post ca om de serviciu la birou sau prăvălie 1800 lunar ziar „Vasile". 28993

ADVOCAT abonament toată țară, caută afaceri sau executări, Săulcilor 27. 29046

DOAMNA cu acte caut servici jumătate zi cunosc masajul, frecții, ventuze. Primesc și acasă prețuri convenabil Șos. Mihai Bravu 200 Sofia. 29009

FEMEE harnică cu fetiță caută loc la toate pretențiuni modeste. str. str. Carol 9 Fortar. 29005

CROITOREASA perfectă caut loc la casă mare. Prefer să ajut puțin în casă. Prefer provincie. Ziar „Croitoreasă". 28979

ȘOMER lăcătuș-mecanic repar porți de fier, grilaje, broaște chei, mașini bucătarie, etc. Scrieți poștală viu domiciliu. Delea Veche 35. 28957

D-ȘOARA tânără, onestă, dorește mic servici, lucru artistic, în familie bogată onorabilă, sau doamnă singură, în schimb să poată urma școala curs seral. Uranus 8. 28973

FUNCȚIONAR serios caută orice post de încredere eventual și jumătate zi. Ziar sub „Funcționar serios". 28975

CASIERA rutinată, bună calculatoare, facturieră caut post. Adresați Rica Călărași 277.

PERECHE oameni transilvăneni cunoscători gospodărie țară caută loc. str. Carol 9 Portar. 29005

CONTABIL autorizat versat, fiscale, caută angajament, chiar cu ora. Popescu Parcul Moruzi. 28969

AVAND studii superioare caut post secretară, menajeră la o persoană, poate avea copii mici. Oferte la ziar sub „Titrată". 28947

TANARA cultă caută imediat serviciu încredere, secretară, institutoare, menajeră „Distinsă". 29920

CEF morar specialist caută post moară automată cunosc orice fel de moară. Ziar „Bănățean". 29805

D-RA, prezentabilă germană tânără, familie bună, caut loc persoană singură ca menajeră, persoană de încredere Mia (Moja) Bateriilor 9 bis. 3-28000

FUNCȚIONAR stat, satisfăcut serviciul militar, caut post secretar sau intendent. Nicolae-Tei 1. 2-29016

20.000 lei ofer licențiat în schimbul procurării serviciu stabil. La ziar „Stabil". 29938

MENAJERA bune condiții dorește conducerea menajului. Informațiuni General Berthelot 6. 28857

Oferte de serviciu
1 Leu cuvântul

MAGAZIN Universal oraș Oltenia caută contabil tânăr, energic, pretențiuni modeste, preferabil cunoas că limba germană. Oferte la ziar sub „Magazin Universa". 2-29000

FRIZERIA Model Palade 30, angajează două perfecte coafeze și manicureze. 29134

ȘOFER cu garnție pentru limuzină piață caut. Scărlătescu, Miracol 3, Arsenal. 29032

SE CAUTA o fată care să vorbească bine limba franceză sau germana pentru 2 copii 4-6 ani la provincie. Adresați str. Toamnei 54

BAIAT 17 ani cinstit robust dela țară caut orice serviciu. Alexandru. Bul. Tache Ionescu No. 44.

PERSOANA 20 ani cu copil mic caut loc fată în casă, sunt lingereasă, fără leafă în schimb întreținerea. Ziar „2 P.". 29930

SE CAUTA o fată care să vorbească bine limba franceză sau germană pentru 2 copii 4—6 ani la provincie. Adresați str. Toamnei 54, București la Ghermani. 28928

ANGAJEM bucătăreasă la toate fără bărbat, condicuță, Viitorului 176. Tănăsescu. 29925

Vânzări și Cumpărări
1 Leu cuvântul

CUMPAR case, cartierul Dealul Spirei. Ofer preț până la 200.000 lei. Scrieți ziar sub „Dinescu". 4434

DE VANZARE o servantă de stejar și un birou de stejar și două șifoniere de machon. Adresați d-na Rădoi, str. Viitorului 16, Etaj I. 2-29000

INȘTIINȚARE. Cu ocazia mutatului de Sf. Dumitru, nu aruncați nimic din poduri. Cumpăr tot ce aveți în pod netrebuincios, ca: mobile uzate și orice fel de lucruri de menaj. Printr'o c. p. vin la domiciliu. Wecsler, str. Valeriu Branițte No. 46. Buc. II. 17854

TABLOURI
Splendide de Pictori cunoscuți cu reputație. **Mare reducere de prețuri. Sursa cea mai eftină** mai convenabil ca oriunde, colecție mare, **peste 1000 tablouri,** vizitați spre convingere. Maeștrii Ressu, Steriadi, Strâmbu, Isachie, Bednarik, Baiatu, Enea, Cretulescu Neylis, Mogoș, Cornescu etc. etc. etc.
Vizibil zilnic între 2—4. Duminica și sărbători toată ziua.
Strada Turturele 3
(prin Labirint)
Tramvaiul 16 (Stația Tabacu)

VAND caroserie de Ford nouă, închisă, originală, ieftină. Fălnari 27. 29126

DE VANZARE una magazie tablă ondulată foarte convenbail, Epureanu, 8. 29139

RADIO 4+1 puternic, selectiv vând, cauza plecării. Ziar „Specialitate".

PIANINA „Foerster nouă", de Concert, 3 pedale, placă complectă bronz, vând chilipir extraordinar!

CHILIPIR mare vând sufragerie ste jar 10 piese 6.000 lei, dormitor 5.000, birouri, mașină scris, Bulevardul Elisabeta 54, etaj. 29151

OCAZIE trăsură șaretă tonou. Pictor Luchin 14. 2-29097

OCAZIE 3 rafturi, butoaie, tocitoare, mese mari. Pictor Luchian 14.

CUMPAR ziare arhive vechi pentru maculatură. Eugen, Atelierului 5. 2-29097

VAND convenabil casă 360 m. p., grădină, curte serviciu. Porumbaru 49. 29089

LEMNE uscate 650 lei mia tăete transportate vinde str. Vaselor 29 (prin Moșilor) telefon 236/19.

CUMPAR automobil sport în rate 5000 lunar. Adresa col. Mihail Ghica 23, Tutungerie. 29082

1.500.000 imobil odăi spațioase, curte mare, lângă medicină, confort modern. 500 lei metru teren poziție splendidă, parcul Cotroceni, vinde str. Dr. Radovici 9. 29073

VAND imobil Văcărești 49 colț, 7 prăvălii, 5 apartamente fund construcție nouă, centru comercial. Adresați telefon 315/34. 2-28946

CUMPAR mobile uzate băi, răcitoare, scrinuri, covoare și tot felul de lucruri de menaj. lucruri vechi din pod. Cumpăr partizi de mostre de la d-nii comisionerii. Adresați printr'o c. p. Viu la domiciliu, Wexler str. Valeriu Branițte 46, București II.

CHIRIAȘI
CU 10 LEI
găsiți casă confortabilă
dând un anunț de 10 cuvinte
LA MICA PUBLICITATE

PROPRIETARI!
CU 10 LEI
Închiriați casele
dând un anunț de 10 cuvinte
LA MICA PUBLICITATE

SOBE moderne, teracotă, fajanță, toate culorile, vinde cel mai eftin Fabricile Steriade, Bozianu 7 și Vasile Lascar 146, telefon 351—98. 5-29994

ȘEA englezească completă de vânzare str. Buzești 93. Pentru elevi ofițeri. 2-29030

MARE OCAZIE! Un covor oltenesc, fond albastru, 4×5, și un altul cu fond bois de rose, cu oameni. Se pot vedea în fiecare zi între orele 9—11 a. m. Str. Vișoara 8, la d. Kimon Loghi (prin b-dul Lascăr Catargiu.

VAND frumoasă cravată skongs. 140×27 manșete. călimări, diferite bibelouri; piedestal și paravan pentru Godin. 7 Schitu Măgureanu, curte parter stânga. 28994

DULAPURI mari cu geamuri, Banc mare și forjă vinde Isvor 125. 2-28907

VAND Romulus 55 casă boerească 10 încăperi, bae, dependințe curte grădină, 2.500.000 ușurințe plată.

VAND imobil Văcărești 49 colț, 2 prăvălii, 5 apartamente fund construcție nouă, centru comercial. Adresați telefon 315-34. 2-28946

SEIDNPINCI vând eftin numai iubitor de animale 1—4. Mareșal Badoglio 10 (fund). 29979

VAND urgent mic galantar, trei mesuțe, scaune, mușamale, tacâmuri, veselă, cratițe, sobă petrol 3 ochiuri, cazan, divan solid, etc. Bufetul b-dul Elisabeta 38. 29032

ȘEA englezească completă de vânzare str. Buzești 93. Pentru elevi ofițeri. 2-29030

SAXOFON alto nou rămas gaj vând eftin, adresați portar Dorobanților 86. 29981

VAND casă cinci încăperi, liberă la vânzare, cartier central. Transilvaniei 60. 28853

SUFRAGERIE dormitor ultramodern, lămpi, tablouri diverse având urgent. Rovine 5 prin Căuzași.

ROMANA 3, apartamente, garsonieră, garaj, calorifer, apă caldă prăvălii ateliere. 6-28835

VAND B-dul Carol 52—Lunei 2 imobil 4 apartamente 1.500.000 inlesniri credit. 4-28903

VAND divan solid, mașină petrol mobilierul și edecurile Bufetului din Bd. Elisabeta 38. 28917

Închirieri
1 Leu cuvântul

AVANTAJOS, închiriez cartier liniștit, apartament 4 camere, baie și dependințe. A se adresa str. Mihail Cornea 24.

CAUT colegă de cameră. Adresați ziar sub „centru". 29000

DE INCHIRIAT o cameră frumos mobilată, calorifer electricitate, intrare separată. Str. Ion Maiorescu No. 22 prin Moșilor. 1420

APARTAMENT 3 sau 4 camere, antreu, curte 700 metri, parter singur închiriez chiipir, Delea Veche 35. 2-29120

CAMERE goale, calorifer, cu acces bae, bucătărie, dela 1500, prăvălii, birouri, garaj, Romană 3. 6-29137

75.000—95.000 apartamente 3—4 camere, calorifer, apă caldă, Romană 3. 3-29137

DE INCHIRIAT apartament 3 camere bae și dependințe, lumină electrică, teracotă. Preț convenabil. Str. Ion Maiorescu 22 prin Moșilor. 1421

CAMERA mare frumos mobilată eventual 2 persoane, alta mică separată. Apolodor 3 a. 29147

DE INCHIRIAT centru, subsol pentru marfă, informațiuni Banu Mărăcine 16. 29145

INCHIRIEZ cameră bine mobilată, Pictor Grigorescu 8. Etajul I. 29144

GARSONIERA mobilată, baie instalată, confort modern, intrare complect separată, serviciu, închiriez, eventual (pensiune) două persoane. Sfântul Ștefan 18 (Pache). 29155

FRIZERIE, predau condițiuni avantagioase centru mare, vad bun, aranjament nou, adresați Bărăției 42. 29154

MODERN 1931: cameră, antré, bucătărie, chiuvetă, electrică, teracotă, apă, pivniță, parter. Chirie lunară, curte mare. Tramvai 5, Calea Dorobanților 138. 29150

INCHIRIEZ apatrament două camere, antreu, bucătărie, electrică, apă, pivniță, curte. Hagi Ghiță 100, Filantropia. 29152

DE INCHIRIAT 2 camere goale 1500 lei, centru Souzi, Calea Moșilor 38 Etaj II. 3-29000

GARSONIERA elegant mobilată, birou, salon, dormitor, apă curentă, baie, telefon, centru, intrare complect separată. General Florescu, 8 etajul I. 29153

CAUT cameră mobilată calorifer, eftină, aproape Facultatea de Medicină, ziar „Student". 29132

INCHIRIEZ sau vând 3 camere bucătărie, bae, electrică, teracotă. Str. Toamnei 48, 2-29085

PRAVALIE, vad vechiu frizerie închiriază Luterană 20, chirie convenabilă. Adresați portar. 29133

DOMN singur caută cameră mobilată mică, centrală separată, preferință calorifer, ziar „circa 1500". 29128

INCHIRIEZ cameră mobilată la domn 1.500 Victoriei 85. Etajul II. 29120

AUTOMOBIL Moon opt cilindri șap e jocuri vinde Pescăriile Statului. Vizibil Calea Griviței 266. 5-29000

PIANINA bună stare, ocazie, vinde Anghelescu 72, Dudești. 2-29055

INCHIRIEZ brutărie sistematică edecurile ei 30.000 anual. Str. Claudiu No. 41, tramvai 2. 2-29095

INCHIRIEZ portar 2 camere povniță cu sau fără bucătărie 44 str. Braziliei Parc Bonaparte. 28997

APARTAMENT frumos, eftin în fața Parcului Carol, 4 camere, confort modern. 11 Iunie 68. 29090

DOUA camere goale electrică, teracotă, eventual magazie. General Angelescu 38. 29112

INCHIRIEZ cameră mobilată spațioasă 2 paturi electrică, teracotă, Remus 5. 29108

INCHIRIEZ una, două camere bine mobilate, bae, telefon, ascensor preferabil pensiune Cișmigiu, B-dul Elisabeta. Telefonați 209-77 sau scriți „Issu" ziar. 29129

800 CAMERA mică subsol mobilată, eventual nemobilată alături bucătăricară, teracotă, electrică, cuvetă. Isvor 70. 29117

MICI apartamente închiriez Radu Afumați 44 (Viitor) bae instalată telefon, 8000 trimestrial. 29075

GARSONIERA, două camere, baie, parchet, calorifer, apă caldă, Dumbrava Roșie 20 A. Se închiriază imediat. 29087

ÎNCHIRIEM avantajos 3 camere hol vestibul, bae, bucătărie, pivniță, tot confortul, parter, singuri chiriași în curte. Mașina 2 la poartă. Str. Porumbaru 93, șos. Kiseleff. 29070

CAUT 2 camere goale, acces bae serviciu pensiune 2 personae, cartier Griviței, Buzești. Oferte ziar „4P".

APARTAMENT mobilat complet elegant și nemobilat trei camere, hall, bae, bucătărie, toate dependințele confort modern. Parcul Inginerilor, Dissescu 14, etaj. 2-29030

CAMERE elegant mobilate, pentru perechi. Acces bae, bucătărie Confort modern. Parcul Inginerilor Dissescu 14. Loc ordonanță. 2-29030

DOMN caută cameră mobilată ieftină preferabil cu calorifer centru, eventual pensiune, scriți prețul ziar „Intelectual". 28997

INCHIRIEZ 5 camere, 2 antreuri 2 bucătarii cameră de baie lumină sobe teracotă, cameră servitoare, total sau parțial pivniță pod spălătorie casă nouă format vilă, prețul 48.000. Vulturi 107. 29044

Profesionale
1 Leu cuvântul

ATENȚIUNE! BIROUL PENTRU ARHITECTURA PEISAGISTA, execută planuri și devize detailate. Crează, repară, parcuri și grădini moderne. Plantează pomi fructiferi, recomandând (plantând) varietăți productive. Tăieri de pomi pentru fructificare. Adresați-vă Str. Buzești 55. 10-29062

DINȚI pune, plombează, scoate garantat fără durere. Tâmăduirea, Rahovei 5. 10-29021

CONSTRUCTOR Valentin roagă Onor clienți noua adresă, Buzești 86 bis. Construcție, transformări, egrasie, reparații serioase. 3-29121

CORSETIERA specialistă lucrez foarte convenabil, merg domiciliu, ziar „Specialitate". 29143

PENSIUNI
1 leu cuvântul

CAMINUL studentelor „Cuvicoasa Paraschiva" str. Flăcărei 3 lângă Universitate, oferă pensiune complectă 2200 lunar. Primește și studente pasagere. 29072

LECȚIUNI și MEDITAȚII
1 leu cuvântul

PROFESOARA predă conștiincios conversație: germana, franceza și pojona foarte convenabil, eventual viu și la domiciliu. Adresați ziar: „Astoria". 28000

DIVERSE
1 leu cuvântul

CURELE TRANSMISIE, piele, balată păr cămilă și reparațiuni la fabrica Sotirescu, București Moșilor 31., Telefon 334-70. 10-28000

CADOURI colecții frumoase de mărci poștaje, vinde eftin Tutungeriile Craja, Victorlei 30 și 51. 2-29149

Corespondente
1 Leu cuvântul

FRIZERIE Helene, Regală 20 curte, Coafat 30 cuprinzând bacșișul, tuns, manicură 20, ras 10, lucrători speciali. 2-29130

SIBIULE frumos, bun și sfânt, te doresc cu ceje mai scumpe și curate sentimente. Sunt București interes serviciu. Te rog acceptă 10 Noembrie seara aceiași loc. Viu negreșit. Calde urări de bine și așteptări. Eminescu. 29142

ASTAZI. Cauza mutărei. Verei 3. 29148

CASATORII
1 leu cuvântul

DOMNIȘOARA cuminte, simpatică, familie distinsă, funcționară definitivă stat; dotă numerar 150.000 lei, mobilier, dorește mariaj urgent domn serios, corespunzător 40—50 ani. Admit intermediari. Oferte ziar: „M. E.". 2-29140

CASATORII urgente mijlocesc în toată țara. Partide bogate, „Maria", General Ipătescu 22 A. Etaj. Moșilor, București. 2-29146

INDISCUTABIL PAINEA MERDANE CEA MAI BUNA

În atenția ministrului de finanțe

Ni se atrage atenția asupra următoarelor lucruri:

De vreo patru luni de zile șaptesprezece administrații financiare au rămas fără nici o conducere. Pentru motivul că administratorii lor au fost aduși, cu ocazia alegerilor, în Capitală, unde de formă au fost atașați la cele patru administrații de sectoare, dar unde de fapt nu fac nimic, fiindcă n'au ce face. In schimb cele vreo șaptesprezece administrații au rămas să fie conduse de ajutori sau de șefi de serviciu.

Va înțelege oricine ce dăunătoare este pentru interesele fiscului mai ales în împrejurările de azi, când se cere intensificarea încasărilor, situația în care a fost lasată această sumedenie de administrații, în timp ce administratorii, funcționari harnici și pricepuți, își pierd vremea prin București.

Doleanțele asociațiilor profesionale

D. ministru D. R. Ioanițescu a primit eri, delegații de funcționari publici cerând ca un reprezentant al societății funcționarilor să ia parte la triarea personalului ministerului. Delegații cismarilor și croitorilor, au rugat să intervină la toate departamentele pentru obținerea de comenzi; delegația proprietarilor de automobile-taximetre a cerut intervenția pentru unificarea tuturor automobiliștilor; delegația maseurilor dela Eforie a arătat modul neomenos cum sunt tratați asigurații.

O crimă din imprudență la Chișinău

CHIȘINAU, 25. — Elevul Romănov dela școala de aviație din București, venise pentru câteva zile în concediu la Chișinău. El cunoștea mai de mult, aci, pe d-ra Natalia Picalet directoarea magazinului de antichități „Cusac".

Astăseară, pe la ora 8, Romănov ducându-se la locuința d-rei Picalet, a scos un revolver, cu care — pretinde Romanov — a vrut să demonstreze o mișcare vitejească. In acel moment, glontele s'a descărcat, perforând spatele d-rei și trecând prin plămâni.

Au sosit în ajutorul d-rei Picalet cele două surori ale ei. Romanov a dispărut după fapta sa.

Tribunalele militare

Condamnări

Secția II a consiliului de război prezidată de d. col. Acrivescu comisar regal fiind d. căp. Dimitrescu B. Paul, a dat în ședința de eri mai multe verdicte de condamnare.

Soldatului *Alexandrescu N.* din reg. 5 infanterie i se respinge opoziția, rămânând condamnat la 5 luni închisoare pentru dezertare; sold. *Dumitru N. Ion,* din Manutanța armatei, a fost condamnat la opt luni închisoare pentru dezertare și risipire de efecte militare, sold. *Naghy Petre,* din reg. 38 infanterie, a fost condamnat la un an închisoare pentru același infracțiune, sold. *Dan Ion* din batalionul M. A. a fost condamnat la un an închisoare pentru dezertare și risipire de efecte.

Ofițer condamnat pentru nevizarea livretului

In urma susținutului rechizitoriu a d-lui căp. Dimescu B. Paul comisar regal, locotenentul de rezervă Enescu Olimp, dela cercul recrutare București, a fost condamnat în lipsă la 15 zile închisoare pentru nevizarea livretului de serviciu militar.

Degradarea plutonierului criminal Paraschiv Radu

Zilele acestea se va desfășura într'un cadru impresionant solemnitatea degradării plut. Paraschiv Radu, condamnat de secția II de judecată a acestui consiliu, prin sentința din 20 Mai 1932, la 10 ani muncă silnică, degradarea și 10.000 lei despăgubiri civile, pentru omor cu voință și lovirea superiorului.

Criminalul a ucis cu focuri de carabină pe ibovnica sa și a lovit intenționat pe superiorul său, în împrejurări pe care le-am relatat la timp.

Solemnitatea degradării se va desfășura în careul cazărmii Malmeson, în prezența autorităților militare și a trupelor din garnizoană. Data solemnității o vom anunța la timp.

Un răspuns al Consiliului Facultății de Drept din Cluj

în legătură cu greva studenților

CLUJ, 24. — Am fost cel dintâi ziar care am publicat reportagii amănunțite asupra problemei studențești din Cluj, aducând la cunoștința marelui public, toate memoriile studențimii în legătură cu taxele universitare și alte doleanțe ale ei. Am arătat că datorită faptului că la facultatea de drept s'au încasat, cu ocazia înscrierilor, unele taxe neprevăzute de legea învățământului superior, întreaga studențime clujană a intrat în grevă.

Amintim aici că față de situația critică a studențimii, unii profesori a facultății de drept, între cari d. dr. Emil Hațieganu, fost ministru, au renunțat de bună voie la taxele de frecvență și la taxele de examene. Alți profesori în schimb nu au înțeles acest lucru și s'au menținut la punctul de vedere de-a primi aceste taxe. Cum cu ocazia vizitei M. Sale la Cluj studenții se pregăteau pentru o manifestație de stradă, și au luat hotărârea de-a înmâna Suveranului un memoriu cuprinzând doleanțele lor, și cum în însuși sânul facultății părerile profesorilor erau împărțite, facultatea de drept, în ședința sa dela 22 Octombrie 1932, a dat un comunicat în privința înscrierilor la această facultate pentru a liniști spiritele agitate ale studențimii.

Comunicatul facultății

Acest comunicat sună: „Inscrierile vor continua începând dela 24 Octombrie crt. și se vor face în mod provizoriu.

Taxele cuvenite se vor încasa după ce vor fi fixate în mod definitiv de către autoritățile în drept. Inscrierile făcute până acum sunt de asemeni provizorii. Taxele, pe care secretarul le-a încasat și în mod greșit le-a notat în cărțile de cursuri ca taxe de curs, deși în publicațiunea decanatului dela 12 Octombrie crt. au fost numite în mod expres taxă globală, a cărei specificare și destinațiune urma a se stabili după întrunirea consiliului inter-universitar se vor cuta în taxele definitive ce vor urma a se plăti, sau la dorință se vor restitui".

Greva continuă

Acest comunicat însă nu a mulțumit cercurile studențimii și de aceea greva continuă încă. In legătură cu chestiunea taxelor și cu celelalte doleanțe studențești, M. S. Regele a primit în trenul regal o delegație de studenți, compusă din președinții societăților studențești pe facultăți și anume: d. Tudor Bugnariu, Eugen Pop, Lupan, Opreanu și Popa, cari i-au înmânat M. Sale memoriul studențimii pe care noi l-am publicat la timp.

La 90 români 60 de minoritari

Pe lângă chestiunea taxelor de tot felul, în cercurile studențești din Cluj face vie impresie și faptul că la facultatea de medicină a universității din Cluj, din 260 de candidați în anul I au reușit la examenul de admitere 90 de români și 61 de minoritari. Ceiace ne confirmă încă odată afirmațiunea noastră, că elementul românesc al universității clujene scade din an în an. Asupra acestei chestiuni vom reveni.

Un magazin de bijuterii jefuit la Constanța

CONSTANȚA, 24.— Astă noapte s'a săvârșit în localitate o spargere de o rară îndrăzneală. La o oră, rămasă încă nestabilită, a fost jefuit magazinul de bijuterii a d-lui J. Delly, situat pe str. Carol, artera principală a orașului.

Proprietarul magazinului a constatat furtul astăzi dimineața, la deschiderea prăvăliei. S'au furat bijuterii, ceasornice și aur în valoare totală de aproape jumătate milion lei.

Printre altele i s'au furat 40 de verighete de aur. Un postament cu 41 inele de damă de aur cu briliante, 6 perechi cercei cu diamante, alte 24 inele de aur cu rubine, câteva ceasornice marca Longines și Omega, 13 perechi butoni de aur, 2 gurmete de aur, 8 brățări de aur cu diamante și alte numeroase bijuterii ceasornice mai eftine, obiecte de lux, etc. Majoritatea verighetelor și inelelor sunt marcate cu inițialele J. D., iar unele din ele poartă și numărul 585.

Poliția judiciară a luat amprentele găsite și a început imediat cercetările pentru descoperirea spărgătorilor.

In ultimii ani s'au mai comis două furturi similare. Cei ce lucrează în acest gen sunt cunoscuți de poliție și se crede că vor fi prinși cât de curând.

Cum s'a comis spargerea

Spargerea fiind adusă la cunoștința chesturei, a sosit imediat la fața locului o echipă de polițiști formată din d-nii director Cicerone Ștefănescu, șeful poliției judiciare și comisarii J. Pavlovici și J. Capriș.

Din primele cercetări rezultă următoarele:

In timpul nopții, unul sau mai mulți spărgători — după felul cum au lucrat par a fi internaționali — spărgând o ușă au pătruns în gangul ce duce la etajul întâi nelocuit, al clădirei, proprietatea d-lui Coleff, la parterul căreia se găsește magazinul de bijuterii, urcându-se apoi în camera ce corespunde cu prăvălia. Aci spărgătorii au tăiat dușumeaua primului etaj ce corespunde cu tavanul magazinului Delly făcând o deschizătură dreptunghiulară, atât de mare mare încât prin ea să poată trece un om.

Jefuirea magazinului

Apoi, unul din spărgători s'a lăsat cu o frânghie în magazin, căutând a lucra în așa fel încât să lase cât mai puține urme. Obloanele fiind trase, spărgătorul s'a folosit de o lampă electrică de buzunar, având grija să astupe gaura prin care ar fi putut fi zărit de omul pazei de noapte.

Astfel se crede că el a lucrat timp de aproape o oră în magazin, în timp ce tovarășii săi — dacă a avut — îl așteptau la etaj.

D. Delly n'a putut ști precis ce i s'a furat, dar făcând un inventar sumar al mărfurilor din magazin a stabilit că-i lipsesc bijuterii în valoare de aproape jumătate de milion lei.

Transportarea rămășițelor pământești ale lui Laporte în Franța

GALAȚI, 25. — Azi dimineață la orele 11, s'a oficiat un serviciu divin la catedrala catolică pentru odihna sufletului delegatului francez în comisiunea europeană dunăreană, anume Laporte, mort, după cum am arătat, în localitate, în timpul lucrărilor acelei comisiuni.

Da față se aflau toate autoritățile civile și militare delegații membri în comisiune și supleanți.

După terminarea serviciului divin au rostit cuvântări impresionante, domnii: Dolfius consulul Italiei, în numele comisiunei europene dunărene, Contzescu în numele delegației române, Guță, prefectul județului, Cristache Teodorescu primarul orașului și d. Gabriel Puaux ministrul Franței la București.

Rămășițele pământești ale defunctului au fost transportate apoi la comisiunea europeană de unde au fost duse la bordul vasului „Neu Trestino", care urmează să-le ducă în țara natală a defunctului.

A apărut No. 71 din

Incotro?

Revistă de informație și satiră politică

NUMAR EXCEPȚIONAL

cu reportaj inedit de mare senzație și mare haz asupra ultimelor evenimente politice

CRIZA LA SINAIA
IN HALAT ȘI PAPUCI
INVINSUL

Un portret al d-lui Vaida-Voevod

CAZUL TITULESCU
văzut din față, din profil și din trei sferturi

Ştiri diverse

VARȘOVIA, 25 (Rador). — Ziarul „Csas" din Cracovia, publică în prima pagină un amplu articol intitulat „Iuliu Maniu", caracterizând personalitatea bărbatului de stat român și relevând meritele sale politice.

Eri s'a prezentat d-lui dr. Deculescu secretar general al ministerului sănătății, o delegație a asociației generale a personalului sanitar auxiliar, împreună cu d-na Evdochia Simionescu-Georgian, președinta asociației.

Delegația a înmânat d-lui secretar general mai multe cereri prin care se arată posturile ocupate în mod ilegal la diferite instituții spitalicești.

D-na Simionescu a arătat d-lui secretar general că la spitalul central de boli nervoase se găsesc mai mult de 50 la sută numiți ilegal în posturi de infirmiere, supraveghetoare, etc.

D. dr. Deculescu a promis că va studia chestiunea și va lua măsuri de satisfacerea doleanțelor arătate.

„Cercul Medical" reia seria ședințelor științifice Vineri 28 Octombrie ora 9 seara precis la sediul său din str. Batiste 25. Va conferenția d. prof. G. Marinescu despre: *Rolul reflexelor condiționale în stare normală și patologică.*

AZI

LA CINEMATOGRAFELE

ROXY şi CAPITOL

un film excepţional

Azi, mâine, Vineri, Sâmbătă şi Duminică
Matineu dela ora 9 dim.

MATA-HARI... A fost cea mai seducătoare dansatoare din Paris... cea mai rafinată spioană din timpul războiului mondial... Cea mai primejdioasă femee din istorie... MATA-HARI... Spioană... Trădătoare... periculoasă... dar... femee... MATA-HARI... Femeea care a trăit şi a murit pentru dragoste.

Azi, mâine, Vineri, Sâmbătă şi Duminică
Matineu dela ora 9 dim.

Problemele externe

Greutăţile dezarmării

Nimic nu vădeşte mai bine desarmonia ce domneşte în lume decât greutăţile ce le întâmpină Conferinţa desarmării.

La această conferinţă iau parte aproape toate naţiile pământului; un observator de noroade cum nu s'a mai văzut. Dar, deşi fiecare participant simte că votul lui e egal cu al celorlalţi, se simte şi se vede că ideea desarmării e subordonată intereselor celor Mari Puteri cari modelează omenirea. Fiindcă dezarmarea, acceptabilă de toţi în principiu, nu poate fi aplicată decât după norme cari variază dela Stat puternic la Stat puternic.

In calea ei stau impedimente tehnice, impedimente geografice şi chiar impedimente morale.

Până şi o chestie de susceptibilitate îl aduce neajunsuri.

Iată, bunăoară, marea şi prestigioasa Anglie îşi vede zădărnicite silinţele de a convoca o întrunire specială care să determine Germania să se întoarcă la Conferinţa dezarmării de la care s'a retras. Motivul acestui eşec? Simplu; fapt că sediul acestei întâlniri a fost fixat la Geneva, unde Germania nu vrea să vină fiindcă acolo îşi ţine şedinţele şi Conferinţa dezarmării sabotată de guvernul de la Berlin.

Povestea acestui sediu şi dramatică şi comică, e mai cu seamă simptomatică.

Proectul iniţial al guvernului englez a fost ca întrunirea specială să aibă loc la Londra. Dar Franţa, care nu vrea să lase Angliei nici un fel de supremaţie şi doreşte ca problemele dezarmării să fie desbătute în preajma Ligei Naţiunilor, s'a opus şi a cerut Geneva. Anglia, urmărind scopuri practice, a cedat; dar fiindcă nu găseşte mijlocul de a determina şi pe nemţi să vină la Geneva — cari refuză pentru motive convenienţă opusă convenienţei franceze — proiectul noului întâlniri e ca şi abandonat.

De trei săptămâni se caută pe harta Europei un loc unde toţi partenerii să se poată aduna; dar lipseşte perspectiva acestei adunări.

Va să zică pentru o simplă chestie de formalitate geografică, se îngreuiază progresul dezarmării căreia, dragă Doamne! toţi se consacră cu un egal devotament.

Aceasta dovedeşte cât de puţin e luată în serios dezarmarea şi cât de mult se doreşte zădărnicirea ei. Se caută numai motive plauzibile de înmormântare, cu grija fiecăruia de a arunca asupra altuia răspunderea fatalului desnodământ.

Totuşi nu se poate spune că nu se va face ceva şi pentru dezarmare.. Un eşec ar fi o ruşine mare. Dar ce se va face va fi ca şi nimic. Şi tocmai atâta doresc conducătorii noroadelor.

Seneca

Un front unic ruso-japonez la Geneva?

LONDRA, 25. (Tel. part.) — Din Tokio se comunică: Astăzi a plecat delegaţia japoneză, care va susţine interesele japoneze la Geneva, când Liga Naţiunilor va începe discuţia raportului Lytton.

Delegaţia va pleca la Geneva prin Rusia şi va rămâne la Moscova două zile, pentru a studia cu guvernul sovietic problema Extremului Orient şi a stabili un front unic între Rusia şi Japonia în ce priveşte deciziunile, cari vor fi luate la Liga Naţiunilor.

Un ziar francez despre „chestiunea ruso-română"

PARIS, 25 (Rador). — Ziarul „L'information" publică un articol intitulat „Chestiunea ruso-română". Acest ziar de informaţie economică şi financiară spune: „Cei cari cunosc marea valoare a d-lui Titulescu, experienţa sa în treburile internaţionale şi autoritate de care se bucură la Geneva şi în Europa, nu au fost surprinşi să vadă că guvernul român răspunde devotamentului pe care i-o dădusese acest diplomat prin oferta unui portofoliu în cabinet şi tocmai portofoliul „afacerilor străine". Dacă ar fi fost vorba de oricare altă persoană, un asemenea procedeu ar fi putut să pară extravagant.

„La o colaborare cu guvernul trecut nu s'ar fi putut ajunge.

„D. Vaida Voevod, continuă ziarul, credă necesară încheerea unui pact de neagresiune între România şi Soviete şi să găsească suficiente garanţiile implicate de formula tranzacţională a ultimelor iniţiative cu d. Litvinov. Dimpotrivă d. Titulescu persistă în respingerea acestei formule, ea închizând o poartă deschisă revendicărilor ruseşti asupra Basarabiei.

„Pentru a aprecia exact importanţa problemei care desparte pe cei doi oameni de stat trebuie să ne amintim că între Bucureşti şi Moscova nu există până astăzi nici o relaţie oficială.

„Cabinetul Vaida nu ar putea fi acuzat că a avut mai puţină iubire de Basarabia decât cabinetele, care l-au precedat.

„Dar poate că în graba pe care avea să încheie un acord legat de o serie de acorduri analoage, negociatorul, s'a mulţumit cu asigurări incomplete, pe care guvernul dela Bucureşti nu a voit să le admită prea adânc.

„Sentimentul rusesc pe care d. Vaida nu poate să nu-l cunoască, d. Titulescu nu-l ignorează.

„D-sa consideră că proectul de pact cu Rusia Sovietică, în [illegible] lui trecută, nu aduce ţării [illegible] nici o altă garanţie care să nu-i fie deja asigurată prin pactul Briand-Kellog. Dimpotrivă, în lipsa unei clauze formale concernând Basarabia, proectul de pact ar permite guvernului dela Moscova să ceară privitor la această provincie o procedură de arbitraj sau un plebiscit cărora România nu trebuie să se supună".

Explozia a două bombe la Saragossa

SARAGOSSA, 25 (Rador). — Două bombe foarte puternice au distrus în parte o clădire publică din Saragossa. Nu este nici o victimă.

Autorii atentatului nu au fost încă descoperiţi.

Alegeri legislative în Belgia

BRUXELLES, 25 (Rador). — Consiliul de miniştri, în şedinţa de azi a hotărât să fixeze alegeri legislative pentru ziua de 27 Noembrie, iar alegerile provinciale pentru 4 Decembrie.

„Secolul prezent este al fascismului"

O declaraţie a d-lui Mussolini

ROMA, 25 (Rador). — Cu o deosebită solemnitate a fost dată azi circulaţiei o nouă şosea pentru automobile între Turin şi Milan.

Voiajul de inaugurare a şoselei a fost făcut de d. Mussolini cu automobilul său.

După inaugurare, d. Mussolini, pe piaţa centrală a oraşului Milano, a ţinut un discurs în care a lăsat să se întrevadă viitoarele măsuri pe care guvernul fascist le va lua.

Ducele a arătat că este nevoie de 30 de ani pentru ca fascismul să formeze poporul italian şi să-i imprime adevărata conştiinţă.

In altă ordine de idei, d. Mussolini a criticat conferinţele internaţionale, constatând că vorbele nu dau nici un rezultat şi că omenirea are nevoie de energie şi de fapte.

Ducele a încheiat proclamând că acest secol este secolul fascismului.

O bancă franceză suspendă operaţiile

PARIS, 25 (Rador). — Banca de Credit din Saint Quentin şi-a suspendat operaţiunile.

Azi matineu cu preţuri reduse **TRIANON**

ULTIMELE ZILE
FORMIDABILUL SUCCES
UN CANTEC... O FATA... UN SARUT...
cu GUSTAV FROEHLICH, MARTHA EGGERTH
Muzica: ROBERT STOLZ Orchestra DAJOS BELA

IN PROGRAMUL VIITOR
INDRAZNEŢUL
— DRAUFGAENGER —
cu HANS ALBERS
MARTHA EGGERTH
GERDA MAURUS

Delegaţia permanentă a Municipiului discută concesionarea salubrităţei

Toţi vorbitorii au fost contra ofertei Boutteville. D. Const. Algiu, însă, pentru

Delegaţia permanentă a Municipiului s'a întrunit aseară în şedinţă publică. La ordinea de zi a fost discutarea ofertelor pentru concesionarea serviciului de salubritate al Municipiului.

Intrându-se în discutarea concesionărei, ia cuvântul d. EM. DAN care spune că încercarea de a concesiona salubritatea este un vot de blam pe care conducătorii Municip. şi-l dau. Mărturisim că n suntem în stare să ne măturăm casa. In aceste zile când se duce campanie din toate părţile contra controlului străin în casa noastră, se vine cu această concesiune în Capitală. Nu-i contestăm d-lui Boutteville dreptul de a câştiga, dar nu înţelegem să ne exploateze. Nu suntem o colonie.

In calculele cari sunt anexate la dosarul concesiunei, se pretinde că astăzi serviciul salubrităţei costă pentru cele patru sectoare ale Capitalei, suma de 116 milioane anual, în timp ce concesionarul nu ar pretinde decât suma de 103 milioane anual. Trebue să se ţină seama că dela venirea actualei administraţii comunale, la salubritate este un important capitol electoral care grevează apăsător bugetul. Astăzi se poate spune că este un supraveghetor la doi măturători.

D. DEM. I. DOBRESCU: Dacă v-am numi la serviciul salubrităţei ca să ne sesizaţi asupra neregulilor semnala, aţi primi?

D. EM. DAN: Da, dar cu condiţia ca să luaţi măsuri când vă voi arăta neregulele.

Domnul Boutteville se oferă să curele numai cei 400 de km. de străzi pavate cu piatră cubică sau asfaltate dar nu şi cei 200 km. de străzi cu macadam sau piatră bolovani. Aceste străzi rămân tot în sarcina primăriei care trebue să organizeze un serviciu separat pentru curăţire. Gunoiul care rămâne la rigolă trebue să fie adunat tot de serviciile primăriei. Deasemenea şi curăţirea trotoarelor.

Oferta care s'a prezentat primărie este peste măsură de exagerată. In ziua de 9 Mai 1931, în scrisoarea trimisă atunci, cerea pentru fiecare benă suma de lei 600.000 ca apoi la licitaţie să pretindă suma de 900.000 le Insemnează un câştig de 50 la sută, care este un adevărat jaf în averea comunei.

Calculul este eronat în ceeace priveşte materialele de întreţinere, benzină, ulei etc. Dacă s'a plecat dela un calcul greşit sau intenţionat greşit, nu se putea ajunge la concluzii adevărate.

D. DEM DOBRESCU E PENTRU BOUTTEVILLE

D. CHIRIŢA VASILESCU: De ce vă pierdeţi timpul degeaba? Credeţi că va trece oferta prin consiliul comunal?

D. EM. DAN: Dacă sunteţi de acord cu Chiriţă Vasilescu, atunci de ce să mai vorbim?

D. DEM. DOBRESCU: Eu nu sunt de acord cu d-sa. Sunt de părere să discutăm oferta.

In continuare, d. EM. DAN spune: Funcţionarul care a făcut referatul este peste măsură de favorabil d-lui Bouteville. Nici d. Beuteville nu ar fi putut să-şi facă un referat mai favorabil.

D. CHIRIŢA VASILESCU: Cine ştie dacă nu l-a făcut chiar d. Boutville.

D. E. DAN: Sunt de părere să respingem oferta d-lui Bouteville. Cum a mers până acum serviciul neconcesionat poate să meargă şi de azi înainte. Trebue să fie concentrat întreg serviciul de salubritate asupra primăriei Municipiului, fiindcă astfel s'ar realiza o economie de peste 300 milioane anual.

ŞI D. ALGIU E PENTRU

D. C. ALGIU: Preocuparea noastră de căpetenie trebue să fie curăţirea. Cheltuim astăzi 116 milioane cu cele patru servicii de salbritate dela sectoare la cari se adaugă 36 milioane, cari se cheltuesc cu întreţinerea atelierelor comunale.

Sunt străzi în cari timp de o lună nu calcă cotigele de gunoi ale noastre. Ca să organizăm o salubritate serioasă, ar trebui să cheltuim o sumă dublă cât astăzi. Există concesiune şi în alte 38 oraşe din lume din cari cităm Paris, Londra etc. Oraşul Dublin, a cărui concesiune o are d. Boutteville este curăţat în condiţiuni ireproşabile.

D. CHIRIŢA VASILESCU: Parisul tot Boutteville îl curăţă?

D. DEM. I. DOBRESCU: Da.

D. CHIRIŢA VASILESCU: De aceea este atât de murdar...

D. DEM. I. DOBRESCU: Vă înşelaţi. Parisul este astăzi un oraş foarte curat.

D. C. ALGIU: Am alcătuit un caet de sarcini şi am invitat 30 de case străine. După trei licitaţii, s'a obţinut oferta d-lui Bouttevile care este cea mai avantajoasă. D-sa se oferă să mă ture străzile cu vehiculele pe cari le are astăzi comuna şi cu cele pe cari le va mai aduce. După cinci ani, toate vehiculele vor rămâne ale comunei.

MAHALALELE RAMAN PRIMARIEI

D. CHIRIŢA VASILESCU: Ce va mătura?

D. C. ALGIU: Ce se poate, după planul stabilit.

D. CHIRIŢA VASILESCU: Străzile dela mahala vor rămâne nemăturate ca şi până acum.

D. C. ALGIU susţine în continuare că antreprenorul nu câştigă dar că Municipiul este în câştig cu aceasta oferta, pentru că parcul de maşini al primăriei se va îmbogăţi cu 70 de bene şi 25 stropitori.

D. EM. DAN: Dar cele 200 km. de străzi dela periferie, cât vor costa?

D. C. ALGIU: 9 milioane.

D. EM. DAN: Domnul inginer Rădulescu a afirmat în raport că va costa 25 milioane, iar d. Moessner, şeful salubrităţei Municipiului, susţine că 29 milioane. De ce nu citiţi raportul?

SA SE AFIŞEZE DISCURSUL D-LUI ALGIU!...

D. GARABET ASLAN: Să se ţină o nouă şedinţă. Sunt pentru concesiune dar să se discute serios.

D. CHIRIŢA VASILESCU: Pentru concesiunea Boutteville?

D. G. ASLAN: Nu. In principiu sunt pentru concesiune dar să se respecte formele.

D. CHIRIŢA VASILESCU: Cer să se precizeze cine este pentru concesiunea Boutteville.

D. GARABET ASLAN: Eu mai sunt de părere să se stenografieze declaraţiile d-lui C.ALGIU, cari să ne servească drept raport al comisiunei de cercetare a ofertelor.

D. C. ALGIU studiază apoi calculele făcute de specialiştii Municipiului din cari reese că întreţinerea unei maşini costă 700.000 lei anual şi recunoaşte şi d-sa că acest calcul este cam... exagerat.

Inchee totuş susţinând că Municipiul nu are decât de câştigat dacă se aprobă oferta d-lui Bouttville.

Orele fiind înaintate, delegaţia aprobă să se amâne discuţia în continuare pentru Marţi, urmând ca până atunci să se distribue tuturor consilierilor din delegaţie câte o copie după declaraţiile din şedinţă ale d-lui C. Algiu şi din raportul Oficiului central de licitaţii, aflat la dosar.

Şedinţa s'a ridicat la orele 20.

Imprumuturi acordate de Creditul Agricol

Consiliul „Creditului agricol ipotecar al României" a acordat în şedinţa sa din 24 Octombrie 1932, 8 împrumuturi în valoare de 12.420.000 lei.

Totalul împrumuturilor acordate până în prezent, se ridică la suma de 268.770.000 lei.

Organizarea dizidenţei Iunian la Prahova

PLOEŞTI, 25. — Ruptura produsă în partidul naţional-ţărănesc, prin plecarea d-lui Grigore Iunian, a avut repercusiuni şi în judeţul nostru. Astfel St. Popescu-Filuţă, fost prefect, a fost prefect, a fost delegat de d. Gr. Iunian, să reorganizeze în numele său, partidul ţărănesc dela Prahova, primind toate înscrierile ce se vor face, pe baza programului fixat, în congresul dela Târgu-Jiu.

In calitate de secretar general al organizaţiunilor dizidente din mai multe judeţe, d. Popescu-Filuţă a comunicat d-lui Iunian că până în prezent dizidenţele din Romanaţi, Prahova, Ialomiţa, au hotărât să treacă de partea d-sale.

In prezent urmează să-şi dea adeziunea lor şi dizidenţele din Brăila, Constanţa, Covurlui, Vaslui, Tutova.

Omagiu pentru Doumer

PARIS, 25 (Rador). — Camera a adoptat azi, către sfârşitul şedinţei, proiectul aprobat anterior, prin care se declară că: „Doumer a binemeritat dela patrie".

Nomirile în învăţământul primar

In urma propunerei inspectorilor general al învăţământului primar din ministerul instrucţiunei, a aprobat următoarele norme pentru completarea posturilor vacante în acest învăţământ.

In aceste posturi, percum şi în cele cari vor putea fi publicate vacante în cursul anului şcolar, se vor numi normaliştii cu diplomă până la seria 1929 inclusiv şi normalistele cu diplomă până la seria 1930 inclusiv.

Până la prezentarea la post a titularilor nou numiţi, cari vor fi anunţaţi telegrafic, vor funcţiona actualii suplinitori, astfel încât şcoalele să nu sufere.

In ziua prezentărei titularilor numirile de suplinitori se anulează fără nici o altă formalitate.

O plângere a notarilor din judeţul Dâmboviţa

Notarii din judeţul nostru au înaintat prin organele respective d-lui ministru de Interne un memoriu.

In memoriu se arată starea deplorabilă a funcţionarilor administrativi, cu salariile neprimite de aproape un an, greutăţile ce întâmpină trimiterea copiilor la şcoli, din lipsă de taxă. Numiţii cer d-lui ministru, intrarea în legalitate şi achitarea salariilor în restanţă, pentrucă, acolo, unde notarul îşi amanetează averea pentru a putea trăi, nu mai există prestiziu şi autoritate.

A apărut No. 300

REALITATEA ILUSTRATĂ

cu următorul bogat sumar:

CINE E SIR BASIL ZAHAROFF
Insectele vor stăpâni lumea
Cum lubesc femeile
Omuri cu tartanul cenuşiu
BARFEALA
Actualităţi din ţară
La numărul 300
Greta Garbo, văduva lui Maurice Stiller?
Evenimentele străinătăţii, jocuri distractive, modă, cinematograf, marile concursuri ale „Realităţii Ilustrate", etc.

Tipărită la fotorotogravură (Tiefdruck)

32 pagini 10 Lei

INFORMAŢIUNI

Azi fiind sărbătoare (Sf. Dumitru) bursa şi băncile nu lucrează.

Ministerul instrucţiunei a decis să tipărească în broşură noua programă analitică a învăţământului secundar.

Broşura va cuprinde şi o serie de instrucţiuni şi îndrumări asupra modului cum trebue organizată şi condusă opera educativă în şcoala secundară.

Toate colecturile Loteriei de Stat au pus în vânzare lozurile clasei II-a cu tragerea la 16-17 Noembrie şi cu câştiguri totale de lei 10.160.000, din care unul de 800.000 lei.

Loteria de Stat înştiinţează pe jucători că preschimbarea lozurilor vechi cu ceie de clasa II-a, trebue făcută imediat, ultima zi de preschimbare fiind 6 Noembrie.

A. S. R. Principele Sixt de Bourbon a făcut eri după amiază o lungă vizită d-lui Octavian Goga, şeful partidului naţional-agrar.

A. Sa este invitat pentru azi la deiun de M. Sa Regele.

Prin decizie ministerială, s'a oprit vânătoarea de epuri şi potârnichi până la 1 Noembrie 1933, pe terenurile comunelor Băneasa şi Pietre din judeţul Vlaşca.

Sâmbătă 29 Octombrie a. c., ora 11 a. m., va avea loc un Te-Deum cu ocazia aniversării zilei de naştere a M. S. Regina Maria. D-nii deputaţi sunt rugaţi de preşedinţia Adunării Deputaţilor a lua parte. Ţinuta: frac, cravată şi mănuşi albe; decoraţiuni.

Cu toate ordinele date de ministerul de finanţe, percepţiile nu vor să respecte dispoziţiile date spre a face scăzământul la impozitul în restanţă pe anii 1927, 1928, 1929, 1930 şi 1931. Din această cauză foarte mulţi contribuabili fără voia lor, sunt puşi în imposibilitate de a se pune la curent cu impozitele.

Rugăm ministerul de finanţe să dea ordine severe percepţiilor ca aceste dispoziţiuni să fie urgent rezolvate, atât spre binele contribuabililor cât şi a ministerului de finanţe.

„Monitorul Oficial" de eri publică regulamentul de aplicare a legii pentru comerţul de devize.

Direcţiunea generală a penitenciarelor şi-a mutat biurourile din Calea Victoriei, în noul local al ministerului de justiţie din B-dul Elisabeta 31.

D. colonel Gabriel Marinescu, prefectul poliţiei Capitalei a sosit dela Roma unde a luat parte ca reprezentant al României la congresul internaţional de criminalogie. D-sa şi-a reluat eri postul în primire.

Tineretul L. A. N. C. ţine şedinţă astăzi Miercuri 26 Oct., ora 9 seara în localul sediului central din Calea Victoriei 49, etaj II. Sunt rugaţi a veni toţi acei, cari au primit liste de subscripţie, precum şi cei cari au de aranjat socotelile băneşti la cassierie şi la ziar.

O delegaţie a medicilor străini sub conducerea d-lui dr. Mezincescu a vizitat ministerul sănătăţii, interesându-se de modul cum este organizat serviciul sanitar la noi în ţară. D-lor au fost primiţi de d. ministru D. R. Ioanitescu, de d. secretar general dr. dr. Deculescu şi de d. dir. g-ral dr. Puşcaru.

Ministerul de finanţe fiind sesizat de diferite autorităţi că s'au descoperit monede false, a pus în vederea tuturor mânuitorilor de bani publici să examineze cu toată atenţiunea atât monedele hârtie, cât şi monedele metalice ce primesc spre încasare.

Ori de câte ori se va constata că o monedă este falsă, vor fi sesizate imediat organele în drept, indicându-se numele şi domiciliul persoanei care a prezentat asemenea monede.

Azi, 26 Octombrie a. c. Aeroportul Băneasa execută sborurî de agrement în jurul şi deasupra Capitalei cu perscanele amatoare.

Dat fiind că toamna atmosfera este mai favorabilă sborurilor, vor lua parte la botezul aerului un număr foarte mare de amatori.

Eri la orele 10 dimineaţa a avut consiliul inspectorilor generali de armată, sub preşedinţia d-lui general Samsonovici, ministrul apărării naţionale.

Inscrierile pentru Şcoala de Statistică se fac zilnic la Secretariat str. Wilson No. 10 între orele 4—6 p. m. Se primesc ca elevi ai acestei şcoli:

Bacalaureaţi, studenţi şi licenţiaţi dela orice Facultate precum şi de la Academia de Comerţ. Funcţionari din serviciile de Statistică, cu cel puţin 5 ani de serviciu.

Alte informaţiuni la secretariat.

Ultima oră

Conferinţa balcanică dela Bucureşti se sparge

Delegaţii bulgari s'au retras. Delegaţii albanezi îi urmează

De mai multe zile, conferinţa balcanică ţine şedinţe agitate în incinta Adunării deputaţilor. Pacifismul optimist al câtorva bărbaţi politici, — printre cari se numără şi neobositul preşedinte al Camerei noastre, d. Şt. Cicio Pop — caută izbândă în înfrăţirea popoarelor balcanice, frământate, până acum, de rivalităţi sterile. Zadarnică speranţă. Căci ce n'au putut realiza „marile puteri", sub bagheta magică a celui mai mare pacifist al omenirei, Aristide Briand, desigur că nu va putea înfăptui vasalitatea politicianismului balcanic.

Cei cari se arată mai încăpăţânaţi în zădărnicirea „pactului balcanic" sunt delegaţii bulgari.

După mari greutăţi şi după multe străduinţi, ei au cedat convenind să se aşeze la masa verde a conferinţei dela Bucureşti.

Eri, delegaţia bulgară s'a retras dela desbateri, declarând că, dacă nu se vor da garanţii în ceeace priveşte tratamentul minorităţilor bulgare din Grecia şi Jugoslavia, nu vor semna protocolul premergător al pactului balcanic.

In cursul serii, delegaţia bulgară a transmis presei, prin agenţia Rador, următorul comunicat:

„Delegaţia bulgară a sosit la Bucureşti pentru a lua parte la lucrările celei de a treia conferinţe.

„Delegaţia a cerut amânarea discuţiilor asupra pactului balcanic, până la apropiata conferinţă, pentru a putea stabili raporturi între grupurile naţionale, în vederea soluţionării tuturor chestiunilor litigioase şi înainte de toate, a chestiunei minorităţilor, în conformitate cu rezoluţiunea celei de a doua conferinţe balcanică ţinută la Stambul şi confirmată de consiliul celei de a treia conferinţă.

„Consiliul respingând cererea sa, delegaţia bulgară s'a văzut obligată, spre marele său regret, să se retragă dela conferinţă.

Delegaţii albanezi, în urma retragerii bulgarilor, au declarat că nici ei nu mai pot semna „pactul balcanic", în asemenea condiţiuni.

Noui complicaţii?

Intâmplări ciudate în jurul problemei tratativelor cu Rusia

Falşificări de texte şi confiscări de ziare străine

Dela o vreme încoace, deşi greutăţile interne sporesc dela zi la zi considerabil, guvernele au început să se sbată — oricât ar părea de curios — mai mult cu dificultăţile de ordin extern, care ajung să des lănţuie chiar şi crize de cabinet, după cum a fost şi recenta demisie a ministerului Vaida.

Aşa cum se ştie, guvernul Vaida a demisionat din pricina neînţelegerilor din sânul lui, în ceeace priveşte modul cum trebuiesc continuate tratativele pentru pactul de neagresiune ruso-român.

Se pare că acest buclucaş pact este menit să devie o sursă inepuizabilă de complicaţiuni pentru politica noastră internă şi de primejdii pentru soarta guvernelor, a ameninţate neîncetat de efectul disensiunelor intestine.

ACORDURI ILUZORII

Orice s'ar spune, prin constituirea guvernului Maniu şi prin instalarea d-lui Titulescu la ministerul de externe, atitudinea României faţă de problema pactului de neagresiune în cadrul aliaţelor noastre cu Franţa şi Polonia, nu s'a limpezit câtuşi de puţin.

In adevăr, se ştie, că d. Titulescu, este un adversar al tratativelor directe cu Rusia şi că venind în ţară a afirmat că în sprijinul tezei d-sale a câştigat şi aprobarea guvernului francez.

D. Iuliu Maniu, în primele declaraţiuni, ca preşedinte al consiliului, a afirmat că tratativee directe cu Rusia vor continua, accentuând chiar că vor continua aşa cum au fost începute de guvernul Vaida.

Pe de altă parte, d. Titulescu, anunţase, că odată cu d. prim ministru va face şi d-sa declaraţiuni. Aceste declaraţiuni care ar fi fixat, într'o măsură oarecare, orientarea viitoare politicei externe româneşti, erau aşteptate cu multă nerăbdare.

Iată însă, că d. Titulescu, atât de puţin sgârcit cu interview-urile asupra pactului de neagresiune româno-rus, la Londra şi la Paris, începe să păstreze la Bucureşti, asupra aceleiaşi chestiuni, o discreţie neobicinuită, deci îngrijorătoare.

D. N. TITULESCU

Singura deducţie ce se poate trage din examinarea acestei situaţii este că acordul Maniu-Titulescu, pe baza căruia s'a constituit actualul guvern, este tot atât de puţin acord, cât şi acordul Titulescu-Herriot.

FALSIFICAREA ARTICOLULUI DIN „LE TEMPS"

Fiindcă iată ce se mai întâmplă: „Le Temps" care după cum se ştie, este, indiferent de guvern, oficiosul ministerului de externe francez, publică un articol asupra situaţiei din România, după formarea guvernului Maniu-Titulescu, articol din care relese precis că dorinţa guvernului francez este ca România să încheie neîntârziat pactul de neagresiune cu Sovietele, făcându-se chiar cu acest prilej, oarecari aluzii la viitorul aliaţelor noastre, în cazul când n'am ţine seama de aceste sugestiuni. Aceasta — orice s'ar spune — nu prea seamănă a acord între d-nii Titulescu şi Herriot.

Ceeace ni se pare însă curios şi nemaipomenit chiar şi la noi, este că acest articol — atât de important — a fost transmis telegrafic presei noastre nu trunchiat, ci pur şi simplu falsificat, aşa încât sensul lui să apară tocmai contrar celui real.

Dacă adăogăm, acestei întâmplări într'adevăr fără pereche, faptul că unele ziare franţuzeşti ca „Le Matin" şi „L'Eclo de Paris" au fost confiscate, fiindcă ar conţine articole asupra aceleiaşi chestiuni, redactate într'o notă dezagreabilă ministrului nostru de externe, apoi trebuie să ne mărturisim foarte îngrijoraţi de tot ceeace se petrece.

Fiindcă aşa cum rezultă din cele arătate mai sus, este evident că se petrec lucruri care n'ar trebui să se petreacă.

In orice caz, nădăjduim că ministerul Afacerilor Străine sau — în absenţă — Preşedinţia Consiliului nu vor întârzia să lămurească opinia publică, din nou alarmată, asupra acestor inedite manevre diplomatice, care nu prevestesc nimic bun.

Deschiderea Camerei francez

Grupurile parlamentare şi chestiunile externe

PARIS, 25 (Rador). — Camera a ţinut azi prima şedinţă din sesiunea ordinară de toamnă.

Încă dela începutul şedinţei, a început o discuţie foarte vie asupra ordinei de prioritate a interpelărilor asupra politicei externe sau a celor relative la agricultură.

In cele din urmă, Camera a decis să se discute imediat interpelările relativ la agricultură, rămânând ca cele relative la politica externă, să fie discutate după ele.

Diferitele grupări parlamentare au ţinut întruniri, pentru a stabili atitudinea lor faţă de interpelările anunţate.

Grupul radical-socialist a hotărât să depună o moţiune relativă la politica externă. Această moţiune radical-socialistă, va fi bazată pe ordinea de zi depusă de acest grup în ziua de 26 Noembrie 1931. Prin această ultimă ordine de zi, se cerea între altele următoarele: „organizarea internaţională a bunurilor, limitarea armamentelor, extinderea puterii Societăţii Naţiunilor prin internaţionalizarea aviaţiei comerciale, organizarea internaţională a căilor ferate, interzicerea absolută a comerţului şi fabricării de anumite arme, organizarea internaţională a producţiei precum şi armistiţiul înarmărilor".

Grupul socialist, care a ţinut şi el o întrunire la Cameră, şi-a exprimat părerea că în discuţia asupra politicei externe trebuie să facă loc şi chestiunilor de dezarmare şi să se amâne plata datoriilor internaţionale, cuvenite Statelor Unite la scadenţa dela 15 Decembrie.

Şedinţa consiliului de miniştri

PARIS, 25. (Rador). — Azi dimineaţă la ora 11, membrii guvernului s'au întrunit în consiliu la Elysée, sub preşedinţia d-lui Lebrun, preşdintele Republicei.

D-l Herriot a adus la cunoştinţa consiliului, că comisiunea specială a terminat pregătirea planului de securitate şi dezarmare, care va fi supus Vineri dimineaţă, consiliului superior al Apărării Naţionale.

Consiliul a autorizat apoi pe d. Gardey, ministrul Agriculturii, a depună pe biroul Camerei proiectul de lege prin care se institue rezervarea obligatorie a stocurilor de grâu. Acest proect este analog cu cel în vigoare, privitor la viticultori. Consiliul a examinat apoi ordinea de zi a Adunărilor legiuitoare şi a hotărît ca guvernul va sta la dispoziţia Camerei, pentru a discuta şi a răspunde la interpelările ce i se vor adresa.

STIRI POLITICE

D. Maniu la Principesa Elena

D. Iuliu Maniu, preşedintele consiliului de miniştri a fost primit eri de către Majestatea Sa Elena într'o lungă audienţă.

Prima demisie?

In cercurile politice s'a răspândit aseară svonul că în urma unor divergenţe de opinii cu şeful guvernului, d. Titulescu ar fi anunţat că e gata să-şi prezinte demisiu.

Se pare că d. Maniu nu ar fi de acord cu d-nii Titulescu şi Mihalache în ce priveşte rezolvarea unor chestiuni la ordinea zilei.

Constătuirea Maniu-Mihalache-Titulescu

In cursul zilei de ieri au avut loc mai multe animate consfătuiri între d-nii Maniu, Mihalache şi Titulescu.

Seara d. Mihalache a plecat la Dobreşti, ceeace înseamnă că pentru un moment cel puţin, unele neînţelegeri ivite între membrii guvernului nu îmbracă o formă acută.

D. Savel Rădulescu a depus jurământul

D. Savel Rădulescu noul subsecretar de stat de pe lângă ministerul de externe a depus jurământul eri dimineaţă în faţa d-lui Iuliu Maniu prim-ministru.

După amiază d-sa şi-a luat postul în primire.

O rectificare a d-lui prof. N. Iorga

Cu privire la un articol al d-lui Averescu

D. profesor N. Iorga ne comunică următoarele, referitor la articolul pe care d. mareşal Averescu l-a publicat în „Indreptarea" sub titlul „Cum se scrie istoria de specialişti".

La articolul d-lui mareşal Averescu în „Indreptarea" am de răspuns: Actele, ceeace nu înseamnă acte publice, mi-au fost date de Ion I. Brătianu la Iaşi în 1918 în casa mea aşa cum le-am publicat. Porumbaru fiind în viaţă.

Generalul Pétin nu e cel în viaţă ci cunoscutul comandat de pe frontul de Vest. S'a tipărit din greşeală fără a.

Resping învinuirea de a fi colaborat la o falşificare şi aştept ca istoric şi actele pe care d. Averescu că le are.

Intrevederea Goga-Iunian

Aseară a avut loc o lungă întrevedere între d-nii Iunian şi Octavian Goga, şeful partidului naţional agrar.

Revizuirea taxelor succesorale

Ministerul de finanţe a numit o comisiune compusă din d-nii: Sever Tipei, consilier la Inalta Curte de Casaţie, I. D. Stalcovici şi St. Bogdănescu, directorul contribuţiunilor indirecte, pentru revizuirea debitelor succesorale.

Comisiunea îşi va începe activitatea săptămâna viitoare.

Cum se va rezolva problema egalităţei de înarmări a Germaniei

O acţiune comună a semnatarilor tratatului dela Versailles

LONDRA, 25. (Tel. part.). — Ziarul Daily Telegraph comunică: dacă proectul de convocare a conferinţei celor patru mari puteri va da eşec definitiv, atunci guvernul englez va propune Franţei, Italiei şi celorlalte puteri, cari au semnat tratatul din Versailles, de a întreprinde un demers comun, adică de a publica o declaraţie comună, prin care vor considera Germania la Geneva, ca un membru egal în drepturile însuşite de celelalte puteri. Egalitatea aceasta va fi aplicată ca principiu şi în viitor, în privinţa statului german.

Mai departe, suszisa declaraţie comună va stabili, că conferinţa dezarmării va elabora normele înarmărilor pentru toate statele, inclusiv Germania. După ce aceste norme vor fi aprobate de bună voie, de către toate statele, articolele corespunzătoare din tratatul dela Versailles vor fi înlocuite cu normele elaborate pentru Germania.

D. HERRIOT

Dacă şi după această declaraţie, Germania va continua boicotul conferinţei dezarmării sau va începe arbitrar suprimarea capitolului I al tratatului din Versailles, atunci toate puterile, cari au semnat suszisul tratat, vor avea libertatea deplină a acţiunilor în privinţa Gearmaniei, statul german fiind recunoscut culpabil pentru situaţia primejdioasă ce se creiază în Europa, după eşecul conferinţei dezarmării.

Norman Davis la Paris

Optimism în privinţa conferinţei puterilor

LONDRA, 25. (Rador). — Agenţia „Reuter" anunţă:

D-l Norman Davis, bărbatul de Stat american, va pleca Joi la Geneva, d-l Norman Davis va rămâne la Paris două zile şi va vedea probabil pe d-l Herriot.

Se crede că convorbirile avute de d-l Norman Davis cu d-nii MacDonald şi John Simon au contribuit la tonul optimist al declaraţiei ministrului de externe în Camera Comunelor, în privinţa conferinţei celor patru puteri.

Este posibil ca să se ia contact cu Germania cu prilejul întrunirii biroului conferinţei dezarmării, în cursul săptămânii viitoare.

*

LONDRA, 25 (Rador). — D. Norman Davis, delegatul Statelor Unite la conferinţa dezarmării va pleca la Geneva la sfârşitul acestei săptămâni.

D-sa se va opri probabil la Paris, unde va avea o întrevedere cu d. Herriot.

Convorbirile avute la Londra de d. Norman Davis, tind la o apropiere a punctelor de vedere atât privitoare la dificultăţile provocate de retragerea Germaniei dela Conferinţa dezarmării, cât şi a chestiunilor relative la problema navală şi la propunerea Hoover.

Problema navală, interesează în mod direct Japonia, de aceea d. Norman Davis a avut în cursul serei o întrevedere cu d. Matsudeira. Punctul de vedere japonez, pare că nu ar cădra cu acela al celorlalte puteri. Cu toate acestea, d. Norman Davis acordă o mare însemnătate adeziunei Japoniei şi după câte se pare, aşteaptă momentul prielnic pentru a relua tratativele.

Nu există neînţelegeri

între guverne şi statul major francez

PARIS 25 (Rador). — Agenţia „Havas" anunţă:

Comisiunea de studi, şi pregătire a Consiliului superior al apărării naţionale, a ajuns aseară la rezultate concrete asupra chestiunii dezarmării. Aceste rezultate vor fi supuse Vineri Consiliului apărării naţionale.

Tot Vineri consiliul de miniştri va fixa definitiv planul de dezarmare care urmează a fi depus la 3 Noembrie la biroul conferinţei dezarmării.

Rezultatele obţinute aseară constituie cea mai bună desmintire dată svonurilor de neînţelegeri între guvern şi statul major.

*

PARIS 25 (Rador). — „Le Matin" declară că svonurile afirmând că s'ar fi produs divergenţe între guvern şi statul major, sunt lipsite de temeiu.

Ziarul precizează că şefii de stat major ai armatei, marinei şi aerului asistă la discuţie ca simpli tehnicieni, fără vot deliberativ, iar generalul Weygand este de o leal-itate prea mare, ca să turbure opinia publică prin manifestaţii de vreun fel.

Ziarul subliniază că delegaţia franceză va reprezenta la Geneva unanimitatea opiniei publice franceze.

Numirea comisarului Reichului în Prusia, este constituţională

LEIPZIG, 25. (Rador). — Tribunalul de Stat a pronunţat azi la amiază sentinţa în procesul relativ la conflictul constituţional dintre Prusia şi Reich, proces ale cărui desbateri au durat dela 10 la 16 Octombrie.

Sentinţa declară că ordonanţa dată de Preşedintele Reichului la 20 Iulie 1932, prin care numea un comisar pentru Prusia şi retrăgea în mod provizoriu miniştrilor prusieni atribuţiunile oficiale, este compatibilă cu Constituţia Reichului.

Ordonanţa nu putea însă să retragă guvernului prusian dreptul de a reprezenta ţara în Reichsrat şi în Consiliul de Stat.

Sentinţa tribunalului a făcut profundă impresie. Cercurile guvernamentale declară că sentinţa constituie o confirmare absolută a ordonanţei preşedintelui Reichului.

*

BERLIN, 25 (Rador). — D. Braun primul ministru al Prusiei, a convocat pentru mâine o şedinţă a fostului guvern prusian pentru a studia situaţia creată prin sentinţa Tribunalului de Stat din Leipzig.

Caracterul deciziei tribunalului

Un blam moral al guvernului von Papen

BERLIN, 25 (Tel. part.). — Astăzi tribunalul suprem din Lipsca a pronunţat decizia sa în procesul intentat contra guvernului Reichului de fostul guvern social-democrat din Prusia, în privinţa legalităţei ordonanţei prezidenţiale din 20 Iulie a anului curent, pe baza căreia suszisul guvern a fost destituit şi înlocuit cu un comisar al Reichului.

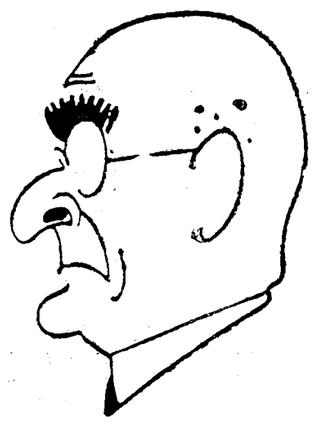

OTTO BRAUN

Decizia tribunalului prezintă o adevărată judecată a lui Solomon. Criticând din punctul de vedere juridic ordonanţa prezidenţială, tribunalul nu atinge consecinţele politice ale acestei ordonanţe.

Tribunalul în decizia sa, declară, că el n'are competinţa de a judeca aplicarea paragrafului 2, care dă dreptul preşedintelui Reichului de a interveni în afacerile interne ale Statelor germane, „dacă ordinea publică este ameninţată". Numai preşedintele Reichului, — declară tribunalul, — poate preciza dacă ordinea publică a fost ameninţată sau nu în cazuri de aceeaşi natură.

Pe de altă parte recunoaşte dreptatea fostului guvern prusian; declarând, că ordonanţa din 20 Iulie a fost pe nedrept motivată cu acusaţiunea, că „guvernul prusian nu şi-a îndeplinit datoria sa".

După formula paragrafului *1*, al 48 din Constituţia dela Weimar, tribunalul chiar va sugera preşedintelui Reichului abrogarea ordonanţei din 20 Iulie în partea ei bazată pe paragraful *1*. Sugestiunea aceasta nu schimbă, însă, cu nimic situaţia de fapt din Prusia, creiată de suszisa ordonanţă, fiindcă cât cu abrogarea cerută de tribunal ordonanţa rămâne în vigoare nu în virtutea paragrafului *1*, articolul *48*, ci în virtutea paragrafului 2 care depăşeşte competinţa tribunalului.

In cercurile politice germane se afirmă totuşi că decizia tribunalului, redactată în sensul indicat reprezintă, o dezaprobare morală a metodelor, aplicate la 20 Iulie de guvernul Reichului.

Voevodul Mihai în Capitală

Voevodul Mihai a sosit aseară la ora 8 în Capitală venind cu maşina dela Sinaia. Măria Sa s'a dus direct la Palatul Principesei Mame Elena, unde va rămâne până astăzi dimineaţă, când se va înapoia la Sinaia.

Te-Deumul dela Sinaia

SINAIA, 25. — Astăzi la ora 10 jum. un Te-Deum s'a oficiat la mănăstire cu prilejul zilei de naştere a Voevodului Mihai. Slujba religioasă a fost oficiată de către arhimandritul Serafim Georgescu înconjurat de cler. Au fost de faţă d-nii mareşal Ilasievici şi Buchman, din partea Palatului, col. Phlebs, C. Drăguşescu, ajutor de primar, col. Camenniţă, şi alţi ofiţeri din garnizoană.

O companie de onoare, sub conducerea căp. Niculescu, a dat onorurile, după care a defilat prin faţa asistenţei.

Un episod tragic în campania electorală din America

NEW-YORK 25 (Rador). — La o mare întrunire ţinută la New-Jersey pentru susţinerea candidaturii d-lui Roosevelt, enorma mulţime a participanţilor a fost stăpânită de o surescitare extraordinară.

La un moment dat, publicul care nu putuse pătrunde în sală, a făcut o spărtură în grilajul de metal dela intrare şi a năvălit înăuntru. Ingrămădeala şi nervozitatea erau de nedescris. Unul din asistenţi şi-a găsit moartea. Alţi 40, fiind serios răniţi, au fost ridicaţi de automobilele Salvării şi transportaţi la posturile de ajutor, unde au fost pansaţi.

Dintre oratori, cel mai vehement a fost d. Alsmith, care a vorbit împotriva regimului prohibiţionist, reproşând d-lui Hoover că s'a făcut conducătorul forţelor prohibiţioniste.

*

NEW-YORK, 25. (Rador). — Intr'un discurs ţinut la Atlanta în faţa unei asistenţe compusă, în majoritate, din cultivatori de bumbac, d. George Roosevelt a spus între altele: „Vom avea grijă să reînviem puterea de cumpărare a cultivatorului american. Vom restabili astfel prosperitatea Statelor Unite, şi acest fapt va influenţa asupra însănătoşirii economiei mondiale mai mult decât toate planurile de a da bani cu împrumut unor ţări înapoiate şi neputincioase."

O nouă scădere importantă a lirei sterline

LONDRA, 25 (Tel. part.) — Astăzi lira sterlină a scăzut din nou. Cursul la închiderea bursei era de 13 silingi 8 pence (după varietatea dolarului).

Acest curs este cel mai scăzut din anul curent.

In legătură cu scăderea lirei sterline se observă o nelinişte penibilă în straturile largi ale poporului englez.

Ciocnirea de trenuri din gara T.-Severin

CRAIOVA (ora 4 dimineaţa).—O gravă nenorocire de cale ferată s'a petrecut la ora 12 noaptea la acul de intrare al staţiei Turnu-Severin.

Un tren accelerat de marfă, cu animale şi alimente, s'a ciocnit cu o locomotivă izolată ce venea dinspre Craiova. Ciocnirea fiind extrem de violentă, au fost sfărâmate locomotivele şi 9 vagoane, umerosele animale au fost omorâte.

Personalul trenului a scăpat, fiind grav răniţi doi însoţitori ai vagoanelor şi un soldat.

Linia este distrusă pe o mare distanţă. Din Craiova au plecat noaptea echipe de lucrători şi autorităţile, cari se ancheteze nenorocirea.

„TIMPUL" S. A. R. Institut de Arte Grafice şi Editură, Strada Constantin Mille (fost Sărindar) No. 15.