

Ardealul Economic

ORGAN AL INDUSTRIEI, COMERTULUI ȘI FINANȚEI DIN ARDEAL ȘI BANAT

Director:
TRAIANCHIRILĂ

ABONAMENTE:
Particulari. 1 an 6 luni
Autorități, bănci și întreprinderi in- 800 400
dustria și comerciale 1000 500
Publicații em.-patrat Lei 10.

Redacția și administrația
Str. Minerva No. 7.
CLUJ. TELEFON 444

„Consolidarea economică”

Cu aceasta lozincă m încep reorganizarea ziarului „Ardealul Economic”, o uncă uriașă care în împrejurările economice critice actuale reclamă atâta jertfă. Cu toate acestea putem anunța cititorilor și prătenilor noștri, că reorganizarea este un fapt împlinit și începând cu data de 1 ianuarie 1927, ziarul nostru va apare regulat în limba română și maghiară.

Pentru acei cari sunt în contact zilnic cu viața economică este de prisos să enumerăm aci toate sacrificiile ce le-a reclamat reorganizarea ziarului nostru. În deosebi criza financiară, care în ultimii ani s'a agravat în mod catastrofal ne-a pus obstacle aproape de neînvinș și în asemnea împrejurări fiecare dintr-o cititorii își poate da seama de greutatea enormă ce le-am întimpinat până am putut forma o redacție completă și un birou de administrație și de propagandă. Și dacă totuși ne-am angajat a acest lucru, am făcut-o fiind profund conștinși de chemarea noastră și de rolul pe care îl are presa în politica economică a fiecărei țări.

Aceasta convingere ne călăuzește când în redacția noastră am angajat pe cei mai

buni mănuitori ai condeiului din Ardeal, obținând și colaborarea celor mai importanți factori economici de aici, conducători diferitelor instituții financiare, comerciale și industriale și de asigurare, cari vor discuta probleme experimentate în viața de toate zilele, propunând soluțiile cele mai adecvate împrejurărilor de azi.

Deaseme ea proiectele de legi hotărârile delegației economice a guvernelor vor primi în coloanele ziarului nostru o largă publicitate.

Enunțând aceste lucruri, rugăm pe toți prietenii și abonații noștri, precum și pe diferitele întreprinderi din Ardeal să considere ziarul nostru de organul lor oficial, ale cărui coloane vor fi deschise tuturor chestiunilor de ordine publică, oricine putându-se adresa cu încredere redacției noastre.

Suntem conștinși că publicul cititor va înțelege rostul unei asemenea publicații și ne va acorda nu numai priințul său material ci și cel moral, pentru ca împreună să putem duce lupta la izbândă, realizând lozincă dorită de toată lumea: **consolidarea economică!**

„ARDEALUL ECONOMIC”

Luptă în jurul banilor

De când s'a sistat comerțul de schimb și se întrebun-țează în locul lui valori, curge lupta într-una, cu o putere care pate-se a nu înceta nici odată, între cele două tabere adunate în jurul banilor.

O tabără e formată din acei cari au schimbat banii în marfă și chiar așa cumpără, vinde și intermediază banii ca comerțanții de orice mărfuri; pe când în tabăra cealaltă vedem pe acei, cari au nevoie de bani, ca de factorul cel mai important al economiei.

Economistii lumii, au stabilit că prețul mărfurilor depinde de legea ofertei și cererii. Legea aceasta a rămas și până acum aceeași și din clipa ce banii s'au schimbat în marfă, legea se referă și asupra lor. Lupta celorce caută bani, și a celor ce i oferă, nici odată nu s'ar fi aprins în măsură prea mare, dacă banii din timpul dezvoltării economiei nu ar fi însemnat totodată și capitalul, fără de care e imposibilă economia. În măsura în care s'a dezvoltat economia, s'a dezvoltat și rolul și însemnătatea banilor. Primul avânt al dezvoltării acestora s'a făcut în timpul descoperirilor și invențiilor. Exploatarea terenurilor bogate, descoperite mai de curând, colonizarea lor, a pretins tocmai așa capital, ca și realizarea acelor invenții, a căror avantaje le-a observat imediat atât statul cât și publicul. Ex: căile ferate, vapoare, automobile, telefon, telegraf, Marconi, mașini de sburat radio, electricitate, etc. Socialismul a dat avânt, involuntar, la dezvoltarea capitalizmului, căci colectivitatea muncitorilor, cari s'au ridicat contra capitaliștilor (aceilor ce le dădeau munca) a silit și pe aceștia să se asocieze.

Răsboaiele secolului ulterior, întocmai pentru-că, ele au provenit din cauze economice, au influențat asupra rolului banilor și urmările războiului mondial, a adus schimbări uriașe în valuta câtorva state,

cari schimbări au avut influență mare asupra grupării capitalurilor mari.

Mărirea teritoriului României a avut și urmări economice. S'a alipit la viața economică nu prea dezvoltată a regatului vechiu, viața economică dezvoltată a Ardealului și Banatului, care acum se luptă împreună în viața economică a statului. Starea financiară a Ardealului e destul de dezvoltată, încât dacă e tratată la fel cu finanțele din celelalte părți ale țării, își poate îndeplini rolul, adică poate să servească economiștilor din Ardeal și Banat, aceia de ce au nevoie mai mare: bani.

De ani de zile polemizează bancherii, fabricanții comerțanții și economiștii din Ardeal și Banat, că cine e cauza crizei economice tot mai grele? Bancherul care nu dă bani destui și pe lângă condițiuni favorabile acelor cari au nevoie de acesti bani, sau acei cari se ocupă cu economia și întrebun-țează rău banii primii? Ambele tabere luptă cu arme bune, și pune în evidență faptele cele mai convingătoare, fără însă ca lupta să arate vre un rezultat. Lupta aceasta a banilor aici nu va avea rezultat, căci în războiul acesta nu vor fi învingători numai învinși; aceasta va fi până atunci până când izvorul banilor, nu va putea fi ajuns de fiecare.

Economia nu suferă deosebire între: persoane, rasă, clasa sau oameni din diferite părți ale țării, căci în privința banilor e important numai în lucru: capitalul și producă foloase mari, în mână aceluia care l'a primit, ca acela care a dat bani să-i știe în loc sigur.

Pentru stabilirea dobânzii imprumutului și banilor depuși nu e chemat nici bancherul ca imprumutator sau primitor de depuneri, nici cel care ia imprumut sau depune, căci valuta și dobândă e chemată s'o stabilească numai fluctuația banilor.

pentru a ajunge scopul aceasta cât se poate de repede. Se vede că guvernul ține că pentru aceasta modul cel mai sigur e ridicarea taxelor (prețurilor) și au de grije ca în fiecare instituție, întreprindere de a se ridice prețurile cât mai des și cât mai mult.

Pecunia non olet (băni n'au miros), proverbul acesta vechiu, latin, Domnii Miniștrii, l'au cam schimbat și zic: banii n'au inimă. Adeca: Conducătorii Ministerului (care nu întotdeauna sunt în persoana Dlor Miniștrii) și consiliul de Miniștrii format din acești conducători nu se prea ocupă cu aceia că, ce sarcine înseamnă asupra contribuabililor arunca ea impozitelor exagerat de mari, pescrind în bugetul statului ca venite, pentru ei fiind cel mai important lucru numai, ca fiecare Minister, să anunțe scăderea deficitului. E foarte natural că pe noi ca lucrători și factori a-i vieții economice statul vrea să ne impună un impozit mai mare proporționat ca și în statele accidentale, dar aceasta e corect numai până când urcarea impozitelor e în adevăr în „proporții” și e necorect atunci când impozitul sub orice titlu ar fi, nu e în măsură cu starea sau puința de plată a întreprinderilor economice.

Căile ferate, telegraful, telefonul, precum serviciul administrativ și tehnic e în stare a ceama dificilă, faptul acesta sa făcut cunoscut de nenumărate ori prin dif. rite ziare și reviste, așa că noi de data aceasta nu vrem să ne ocupăm de tema aceasta. Dorim însă să înregistrăm că unul

din ziaristii cei mai de seamă din România, cu relații mari în Europa, a adresat guvernului o scrisoare deschisă prin care îl roagă ca: insta ajiunile de căi ferate, cari rugine-c de 8 ani pe lângă gările mai principal; să le adune și să le folosească la ceva scop, căci în afară de pierderea materialului, aceasta nu face impresie favorabilă deloc pentru România față de economiști cari vin în număr mare din străinătate, impresia aceasta nu poate să fie alta decât că un stat care lasă să se n'alicească așa sume oribile nu va putea-fi în starea de-ași stabiliza valuta.

Rezultatul scrisorii? Nimic!

Guvernul însă are o greșală: nu cunoaște un principiu: principiulul contra serviciului. Sau cel puțin Dl. Ministru al comunicațiilor așa face; ca și când cfr. nu ar fi datoare pentru contra serviciu; și ridică numai liniștit diferitele taxe, dar pe Dlu nu-l interesează deloc că publicul care plătește toate felurile de impozite primite ceva pentru banii care-i dă? Se vede că Dl. Ministru vrea să n'otacă îndărăt roata vremii și scoabară într-una nivelul întreprinderilor cari se țin de re-ortul Dsale, cu toate că nu aceasta i-ar fi dat rită ci ar face mai bine dacă cel puțin o parte a sumei plătite de publ. cul impus ar folosi-o la îmbunătățirea acestor întreprinderi.

Căile ferate bune, posta, telegraful și telefonul bun, toate sunt câte o treaptă cari conduc la vârful scării: la stabilizarea leului. L.

Unificarea legilor

Declarațiile semifociale din cari se poate constata că guvernul se ocupă serios cu idea de a extinde în tot teritoriul țării, codurile din vechiul Regat, au făcut mare valvă în opininea publică a ținuturilor alipite. Este un semn trist, că juristii din Ardeal vorbesc cu toată seriozitatea de o extindere de azi pe mâine a codurilor române asupra celorlalte provincii, Toată lumea știe că schimbarea rapidă a unui sistem de drept produce pagube enorme atât materiale cât și morale. Scopul tuturor normelor de drept e o astfel de reglementare a vieții sociale, care se excludă după puțin conflictele și care se garanteze soluționarea echitabilă și justă a conflictelor ce s'ar ivi totuși. Acest scop nu poate fi ajuns de cât numai printr-o armonie între legi și convingerile juridice ale poporului. Când legiuitorul reușește de a înțelege și a codifica dreptul ce trăiește în sufletele oamenilor, poate fi sigur, că legea sa va fi respectată. Când însă legiuitorul abuzează atotputernicia sa codificând samavolnicii ce jignesc sentimentul moral și juridic al poporului, deschide drumul pentru răsturnarea ordinii de drept. Când legile sunt în contradicție cu convingerile poporului, oamenii vor căuta s'o eludeze și vor simți ori ce sentință judecătorească bazată pe acea lege, ca sancționarea nedreptății. Di aceasta rezultă o nesupunere generală, scăderea autorității morale a instanțelor și mai ales o consecință inevitabilă: când legiuitorul comite samavolnicii și oamenii cred că sunt îndreptățiți de a face același lucru.

Toată ordinea de drept depinde deci de o astfel de funcționare a corpurilor legiuitoare, care să țină cont de convingerile juridice ale poporului. Or, aceste convingeri sunt o urmare a sistemului de drept subit al cărui regim a trăit poporul. Când spre exemplu poporul s'a deprins cu o anumită ordine a succesiunilor, iar o altă lege introduce alta ordine de succesiuni, aproape în fie care caz se ivesc conflicte puternice între moștenitori, conflicte care foarte des se rezolvă cu furca sau cu cuțitul.

Deci, unificarea legilor și înlocuirea unui cod cu altul sunt chestiuni foarte delicate a căror pripită rezolvire poate ruina nu numai

economia națională ci și morala generațiilor întregi. Nu credem deci, ca guvernul să aprecieze serios introducerea codurilor din vechiul Regat, cu excepția acelor care pot fi introduse fără mai mari neajunsuri. Astfel, introducerea codului comercial din vechiul Regat ar fi de dorit, căci acest cod e superior celui maghiar și cuprinde și dreptul maritim. Nici introducerea părților codului comercial referitoare la cambie și la faliment n'ar strica. Aceste părți ale codului comun nu sunt nici mai bune și nici mai rele decât legea maghiară cambială și a falimentelor. Prin urmare înlocuirea legilor maghiare cu aceste legi, după o anumită vacanță de lege, d. e. un an, ar fi în interesul industriei și comerțului.

Intinderea codului penal și procedurii penale în Ardeal ar fi deasemenea posibilă. Obiecțiunea că dreptul și procedura penală din Ardeal sunt mai moderne, deși corespunde faptelor, nu poate fi decizivă. În zădar există în Ardeal instituțiunea suspendării pedepselor (loi Beranger), dacă în țara noastră nu există cazierul judiciar, fără de care suspendarea pedepselor n'are nici un rost. În zădar are codul penal din Ardeal un sistem penitenciar de model, dacă n'avem instituite penitenciare moderne. În zădar prevede legea din Ardeal casele de muncă pentru recidiviști, dacă în toată România nu este nici o casă de muncă. În zădar este legea pentru infractorii minori cea mai bună lege din lume, când nu există instituțiunile sociale a cărora existență o presupune legea: parhetele minorilor, închisorii speciale pentru minori, societățile de pătrunare etc. Scurt, în lipsa instituțiilor care singure garantează executarea potrivită a acelor legi moderne, este cu totul indiferent, dacă se va aplica codul român sau codul din Ardeal.

Cu totul alta este situația la codul civil. Acesta este bazat la noi pe instituțiunea cărților funduare care nu există în vechiul Regat. Deci, introducerea codului din Regat este imposibilă dacă în același timp nu se desființază cărțile funduare. Iar desființarea acestora ar fi lucru ne mai pomenit și ar înnici nu numai siguranța proprietății ci și întreg creditul. Cartea

A gazdasági konszolidáció

elszavával indítottok meg lapunk átszervezését, mely munka befejezése előtt állunk és így módunkban áll olvasó táborunknak, barátainknak és üzletfeleinknek bejelenteni, hogy lapunk legközelebbi számától kezdve (1927. január 1.) áldandóan román és magyar nyelven fogjuk lapunkat megjelentetni.

Értenjük, akik a romániai gazdasági élettel össze-össében állnak, nem kell igazánunk, fejtegetnünk és rajzunk, hogy lapunk átnevezése, melynek hatását az olvasó már jelen számunkon is érezheti, milyen nehéz adatot jelentett és jelent még a közeli jövőben számkra, mert a gazdasági faktorai és munkásai tudatában elsősorban, hogy egyrend-nyulós és sajnos, az folyamán majdnem állan-vált gazdasági krízisben, nagyfokú pénzügyi instabilitással és instabil voltával megterhelve, mennyi küzdelem nehézséggel jár egy újragazdálkodás, szervezési és programozási megteremtése fenntartása. És ha mégis vállalkozunk erre a feladatra ha mégis teljesítettük és megvalósítottuk ezt a feladatot, teszik ezt azért, mert a közgazdasági elhivatottságban hiszünk, mert a közgazdasági sajtó irányító, se-és, javító hatásának teljesítésében vagyunk.

tősegi bizottságunkba bevon-tuk az erdélyi közgazdasági élet legjelentősebb faktorainak néhány elismerten vezető személységét, akik a vezetésük alatt álló pénzintézetek, kereskedelmi és ipari vállalatok, biztositási intézetek belső és külső életében közvetlen tapasztalataik alapján megismert problémákat és azok megoldási lehetőségeit fogják lapunkban szakavatott tollal, legtökéletesebb hozzáértéssel és a szinekurák legteljesebb megérzésével publikálni, a törvényhozás, a kormány, a hatóságok, gazdasági érdekképviseletek figyelmét bajainkra és az orvoslasi módszerekre felhívni. Midőn azonban ezen bejelentésünket megtesszük, felkérjük lapunk összes barátait, előfizetőit és üzletfeleit, tekintsek lapunkat saját organumuknak, melynek hasábjai minden közérdekű kérdésben mindenkinek teljes mértékben rendelkezésére állnak, forduljanak tehát mindenkor bizalommal szerkesztőségünkhez, mely készséggel fog helyet adni minden panasznak és javaslatnak.

Fentiekkel kimerítettük programunk közlését és most már csak egy feladatunk van: kérné az erdélyi közgazdasági életet, álljon mellénk, támogassunk bennünket nemcsak anyagilag, de erkölcsileg is, hogy harcunkat sikerrel vívhassuk meg és együtt örülhessünk az elérendő célnak: a gazdasági konszolidációnak!

Az „Ardealul Economic” („Erdélyi Közgazdaság”) szerkesztősége és kiadóhivatala

Din 1 ianuarie 1927 vor fi noi taxe postale, telegrafe și telefonice

Taxă peste paritatea din timpul de pace — serviciile sub paritatea din timpul războiului

Consiliul de ministrii a ratificat sâmbăta trifele nou înaintate de către Ministerul Ind. și Comerțului, în felul următor:

Taxe postale:

Cărți postale, în toate țara Lei 2.
Cărți postale (ilustrări) Lei 3.
Scrisori, în județe lei 5, loco lei 4.
Cărți postale, expediate din cazarmă lei 1.
Cărți de vizită lei 1.
Ziare și reviste lei 0,25.
Cărți științifice, literare, școlare și preturi curente lei 0,30.
Imprimare de Editură, trimis deschis. 250 grame lei 5, peste măsura aceasta, fiecare 50 gr. lei 1.
Pentru pachetele cari nu sunt timbrate indeajuns, adre-atul trebuie să plătească suma dublată a timbrului necesare, mi-imum 2 lei.
Probe de mărfuri până la 100 gr. 3 lei, pe-te măsura aceasta la fie care 50 gramm 1 leu.

Mandate postale:

Blanchetă pentru mandat postal 3 lei. Suma plătită până la 5000 lei, după fie care 100 lei, un leu, peste suma de 5000 lei, pentru fiecare 1000 lei cinci lei.

Scrisori recomandate:

Scrisorile recomandate cât și cărțile postale câte 10 lei. La pachetele cu ramburs, după 100 lei, un leu, până la 500, 5 lei, până 1000 lei, 8 lei și până la 10.000 lei, 10 lei.

Inchirierea cutiilor postale, lunar 200 lei. Scrisori sau pachete, posta restante, separat lei 10.

Telegraf—Telefon

Prețul telegramelor s'a ridicat la: 1 cuvânt lei 2. Telegramul fără fir tot 2 lei cuvântul. Ziaristii au un rabat de 50 la sută telegramele soșite din străinătate pe telegraful fără fir, abonații plătesc câte 3 lei pe cuvânt.
Taxa pentru intraducerea telefonului e 4000 lei. Aboname tele sunt următoarele: Biserici, Clăstire, Instituții de binefacere recunoscute, medici, școli, spitale anual 4000 lei. Instituții de stat lei 5000, hoteluri, bănci, cafenele lei 10.000, cluburi lei 15.000.

Vorbirile telefonice din același oraș 3 minute 5 lei, în același județ 20 lei, județe vecine 40 lei și departări mai mari 60 lei. Abonamentul vorbirilor interurbane va fi 2000 lei anual, după fiecare stațiune principală.

Abonamentele vorbirilor telefonice se vor aduna în orașele unde sunt peste 3000 de abonați. În acele orașe unde numărul abonaților este între 500 și 3000 cele 5 categorii de abonamente se vor forma după cum urmează: 3000, 4000, 5000, 8000 și 10.000, unde nu sunt nici 500 de abonați categoriile vor fi: 2000, 2500, 3000, 4000 și 5000 lei.
Stabilizarea leului este unul din girja de capetenă e a guvernului Român și a țării, într buințează toate mijloacele cari îi sunt la dispoziție

funduare este o instituție perfectă, care are numai cusurul că înființarea ei costă mult. Deci este posibil ca pentru acest motiv să nu se introducă acolo unde nu există încă, dar să se desființeze acolo unde a fost introdus cu sacrificii enorme: ar fi un lucru absurd.

Legiuitorul român a creat până acum multe legi mai bune decât legile maghiare în vigoare în Ardeal. Codul silvic și legea despre regimul apelor sunt cu mult mai perfecte, decât legea silvică maghiară și legea maghiară a apelor. Prin legea energiei legiuitorul român a reglementat o materie cu totul neglijată de legislațiunea maghiară. Legea română a minelor

este un cod atât de modern încât nici nu poate fi comparată cu învechita lege maghiară introdusă acum 75 ani.

Sperăm că această superioritate a legislațiunii românești nu va fi slăbită prin reforme pripite și că ideea estinderea în Ardeal a codului civil român. Codul Civil Austriac nu este mai bun și nu este mai rău, decât codul Napoleon, dar odată bazat pe instituțiunea perfectă și grandioasă a cartilor funduare, nu poate fi înlocuit fără desăvârșită ruinare a vieții economice și a păcii sociale.

Ștefan Laday

Revizuirea comerțului român de produse brute

Sub cuvântul produse brute înțelegem toate acele ramuri comerciale, care se ocupă cu produsul bunurilor date de natură, producându-le sau împărțindu-le în clase, fără să se ocupe de prelucrarea lor industrială, deci le transmit în stare de materie brută, la industria care le prelucurează.

Este interesant că și în unele țări, sub cuvântul produse brute se înțeleg diferite ocupațiuni.

Înainte de câțiva ani, comercianții de piele brută, sdranțe și fier vechi erau numiți cu același nume de mai sus însă azi din cauza dezvoltării prea mari, ramurile acestea au primit fiecare nume separat.

În cele ce urmează, am vrea să facem cunoscut cititorilor în linii mari, starea anului trecut observând că pentru viitor vom avea o rubrică specială, informând cititorii noștri săptămânal, nu numai asupra stării și schimbului prețurilor interne, ci și de starea și prețurile din străinătate.

Pielea brută

Bilanțul comerțului de piele brută, anul acesta va arăta o pierdere foarte mare. La începutul acestui an prețurile au pornit cu o ridicare gradată, dar cu ridicarea leului, prețurile au suferit o scădere continuă. Comerțul român de piele brută e desorganizat cu totul. Calitatea pielei brute e foarte schimbătoare dar și felul comerțului intră atât de diferite într-o parte a țării față de cealaltă, încât trebuie zeci de ani, ca să se poată forma o unitate în ramura aceasta.

Unitatea aceasta s'ar desvolta numai în cazul dacă s'ar arându-procedeele cu pielea brută și mai terialele adunate s'ar concentra în diferitele părți ale țării. Avantajele acestor procedee nici nu e nevoie să le înșirăm, căci sunt cunoscute ori căru om din bransă.

În privința formării prețurilor, azi domnește o neorânduială nemai pomenită. Fabricantul de piele, întocmai ca și tăbăcarul, e informat de prețuri numai în engros și o diferență de 10—20,000 Lei, la aceeași calitate de marfă, este zilnic. Diferențele acestea de preț sunt numai de aceia, că comerciantul nu vrea să și dea marfa mai ieftin, sau invers fabricantul de piele, nu a fost dispus să dea mai mult. Deci posibilitatea pagubei o are atât fabricantul de piele, tăbăcarul, cât și comerciantul.

Clasificarea după calitate

Neluând în considerare societățile de piele brută a industriștilor de carne, care funcționează în Ardeal și Banat, diferitele proveniențe nu vor fi clasate și cu atât mai puțin felurile unitare, după calitate. Pielea brută se vinde amestecat și câteodată fabricantul de piele e silit să

cumpere așa material de care nu are nevoie. Acestea apoi le schimbă cu alt fabricant de piele sau tăbăcar, care are surplus din materialul de care are nevoie. Astfel câteodată se desvolta chiar un comerț de schimb. Starea aceasta nesănătoasă și dăunătoare pentru economie nu e nevoie să o desvolțăm mai pe larg.

După toate acestea și clasificarea calității pieilor unitare e rămasă îndărât. Unele fabrici mari de piele cari au înființat magazine de primit mărfuri brute pe lângă abatoarele mai mari, nu s'au speriat nici de o cheltuielă ca producătorii să învețe clasificarea exactă; până acum însă rezultatul pozitiv e nefemeat. Cauza scaderii prețului din lunile ulterioare, după părerea din cercurile branșelor e că fabricanții de piele primesc pielea de peste mare pe credit cu durată lungă și astfel fabricantul chiar cu o diferență mai mică de preț, lucrează mai bine noastră, care în cele mai multe cazuri trebuie s'o cumpere pe bani gata.

Lăna

În anul acesta comerțul lănei din România a fost supus la o sdruncinatură grea. Pe când în anul trecut chiar și America s'a interesat de lăna așa numita Zakaewolle, din care am avut un surplus mai mare, în anul acesta, în afară de necesitatea din țară care din cauza industriei noastre începătoare de textil, nu e de luat în seamă, în străinătate nu s'a putut vinde. Din asemănarea prețurilor vedem, că în anul trecut primeau câte 120—130 Lei pe kgr. cu 20 la sută marfă neagră, iar în anul acesta s'a căutat numai marfă albă, și pentru aceasta s'a oferit 80—85 Lei maximum. Chiar și în prezent avem material foarte mult nevândut.

Rămășițe textile

Aceasta este o bransă comercială, care în țările din Apus azi e privită ca ori și care instituție bancară, pe când la noi după principiile vechi, s'a făcut cunoscută în cercuri largi, ca comerciant de sdranțe; iar din întreprinderile proprietarilor mari de capitale e rămasă afară cu totul. Comercianții de rămășițe textile și azi, ieș din rândul acelora cari au început modest, și au sporit capitalul și întreprinderile lor, natural fără nici o sdruncinare au ajuns o dezvoltare mare. Bransă aceasta azi e în strânsă legătură cu starea lui și depinde de ridicarea sau scăderea leului.

Politica greșită de vamă a condamnat cercul acesta de comerț să fie fără lucru mai mult timp. Vămile mari cari nu iau în seamă piața lănei a făcut, ca concurența rămășițe textile din România să fie imposibilă.

Valoarea anuală a mărfurilor noastre e calculată la 200,000,000 Lei, Conducătorii statelor invicinate, dau o atenție deosebită acestui fel de comerț, căci în starea stricată de economie, și posibilitate oame-nilor săraci și fără lucru la un câștig oarecare. Dacă luăm în considerare că din cauza vămei mari, marfă acesta este imposibil de expoztat, comerciantul nu poate cumpăra materialele aduse de adunătorul de la case, sau în cel mai bun caz, pentru aceasta poate plăti așa preț mic, încât adunătorul din munca sa, nu și găsește puțința de existență, și materialul acesta se pierde; de aci putem vedea că nu numai persoana e de pagubă, ci chiar și statul, și se pierde o avere uriașă națională. Prețul vămii schimbat în 2 rânduri o deocamdată a asigurat comerțului și vremuri conjuncturale. În săptămânale ulterioare vama a scăzut estul de considerabil și așa avem toată speranța că anul viitor în comerțul acesta va aduce o schimbare favorabilă.

Piel de animale

Acele țări cari nu sunt dezvoltate industrial întotdeauna sunt supuse ca în unele mărfuri, a căror plasare depinde de străinătate să suferă pagube uriașe stagnarea comerțului cu piei de animale care de 2 ani de zile se agravează mereu înainte de aceasta cu doi ani s'a observat dezvoltarea comerțului pe terenul materiilor de blană, pe când azi în afară de 2 cumpărături din străinătate, cumpărător engros din țară nu se găsește. Cumpărătorii din străinătate, vin numai pentru cumpărături ocazionale efimere, care natural merge pe paguba producătorului din țară. Plasarea pieilor brute de animale azi în România sunt ținute de o firmă germană care face prețurile după voie liberă. Avem o cantitate uriașă de piele de vite neplasate, și față de prețul de 30 lei din anul trecut azi, primim 10—12 lei la plasare mai mică.

Prin privirea aceasta în linii mari am putut cunoaște starea comerțului de piele brută din anul curent și putem stabili, că criza economică nu a fost singura cauza acelor multe nevoi economice, care a trebuit să le suporte comerțul, ci cauza acesteia a fost și vamo f. înaltă. Pe rimele multe ale comercianților nimiciți, și comerțul acesta trebuie să se scoale la viață, la care însă e nevoie, ca cercurile bancare să cunoască bransa aceasta și să aibă informație precisă de prețurile și calitatea mărfurilor.

Noul impozit pe cifra de afaceri

Ce cuprinde dispozițiunile noului proiect de lege

Suntem la sfârșitul anului și guvernul care prepară mai multe proiecte de lege între aceste a preparat și acela al impozitului pe cifra de afaceri. După informațiunile ce le avem proiectul de lege nou, și modificat conține dispozițiuni cari schimbă în fond dispozițiile vechi legi a impozitului pe cifra de afaceri și care se rezumază la faptul că, până când după vechia lege impozitul pe cifra de afaceri se plătea odată de producător, apoi de comerciant engrosist apoi de detailist și de consumator, în definitiv de trei sau patru ori, de câte ori marfa sau produsul trecea dela producător la comerciant și dela comerciant la consumator, noul proiect de lege urcă impozitul pe cifra de afaceri dela un procent la 2 procente, scutind pe producător atât cât și pe consumator dela plata lui, rămânând de a se plăti acest impozit în caz de import odată cu taxele vamale de

import sau odată cu trecerea produsului intern în mină comerciantului care la rândul său va calcula în prețul mărfii și acest impozit de 2 la sută. Dispozițiunile de aplicare a noului impozit pe cifra de afaceri în rezumat sunt următoarele: Pentru fiecare marfă sau obiect importat se va plăti 2 la sută ad valorem odată cu taxa vamală de de import. Tot 2 la sută impozit se va plăti pentru mărfurile produse indigene. Impozitul pe cifra de afaceri în cazul din urmă se va plăti la locul de origină adică la locul producției. În categoria acestor produse intră alimentele, vestimintele, articolele textile, piele, hârtie, sticlărie, cherestea de orice esențe și produsele fabricilor și a morilor, făină etc. etc. Impozitul pe cifra de afaceri la operațiunile bancare s'a stabilit deasemeni la 2 la sută și se va plăti conform dispozițiunilor unitare ale Ministerului de finanțe.

Noul proiect de lege fixează impozitul pe cifra de afaceri și supra

produselor destinate exportului, la 1 la sută. Guvernul motivează aceasta măsură prin faptul că intenționează să reducă taxele vamale pentru a ușura și intensifica exportul. De fapt aplicarea acestui impozit va avea o repercusiune păgubitoare asupra exportului cu atât mai mult cu cât promisiunile acestea guvernul nu credem să le poată traduce în realitate.

Noul proiect șterge impozitul pe cifra de afaceri la cerșale, pentru cari în intern în trecut exista acest impozit de 1 la sută. Impozitul se va plăti numai asupra derivatelor, adică a făinei etc.

Comercianții detailiști și micii industriași vor plăti jumătate procent impozit asupra cifrei de afaceri, impozit care se va stabili global și anul de către comisiunile de impunere, dela administrațiile financiare. Acest proiect de lege în curând va ajunge în dezbaterile parlamentului și atunci vom reveni.

Tr. Chirilă

Două sute miligrame radium patru milioane lei

Înainte cu patru ani, sub prezidiul dlui Dr. Mátyás Mátyás, director, câțiva reprezentanți a-i medicinei din Cluj, au înființat sanatoriu „Paic” s. a. din Cluj, și conform bilanțului care este în lucrare și va apare de curând, se constată că medicii cari lucrează pentru scopuri sociale își în locul și în viața economică, căci cine privește cu atenție activitatea internă și externă a acestei întreprinderi vede că ea este în continuă dezvoltare. Primul pavilion s'a construit în anul 1923, peste un an și-a început activitatea și pavilionul al doilea iar, institutul pedagogic sanitar, a cărui plan s'a făcut anul acesta s'a zidit deja. Primăvara viitoare își va începe activitatea pavilionul al treilea care va fi un institut modern de psihiatrie, totodată s'a făcut unde s'a construit o baie modernă cu aburi și o baie de vară pentru public și un institut de hidroterapie. În primăvara anului viitor Societatea va începe construirea unui sanatoriu pentru bolnavi de plămâni sub conducerea Dr. Weisz Fülöp care va fi în vecinătatea sanatorului, în casa proprie. Pavilionul întâu și al doilea are capacitatea de primire 120 persoane, iar pavilionul al 3-lea de 100 persoane. În afară de imobile societatea are o rezervă destul de considerabilă în instalațiunile moderne și medicamente, singura secție de radium, are 200 miligrame radium, valorează 4 milioane lei.

Institutul de pedagogie medicală se ocupă exclusiv numai cu creșterea copiilor suferinzi de boli mintale. Conducerea institutului de psihiatrie care și va începe activitatea la primăvară e încredințată dlui Prof. Univ. Dr. C. I. Urechia a cărui persoană recunoscută având la îndemână instalațiunile cele mai moderne, dă garanța că institutul acesta va pune la dispoziția bolnavilor tot ce e mai perfect atât din punct de vedere de igienă, cât și îngrijire modernă.

Conducerea secției de radium este încredințată dlui Dr. Gruber Farkas dermatolog și radiolog specialist, care și până acum cu nenumăratele tratamente reușite în cele mai diferite boli de cancer și dermatologie și a câștigat un foarte bun renume.

Secția pulmonară și tuberculoză care și va începe activitatea în pavilionul ce se va zidi anul viitor, va fi instalat după modelul sanatorului Grimmerstein (Austria) care desigur între ce toate institutele similare ce le avem. Sanatorul dispune sub conducerea Dei Dr. Elisabeta Elian, de un laborator merit pentru observări.

Conducătorul secției medicale în interne e Dl. Prof. Dr. Iuliu Filep, care are la dispoziție o bucătărie dietetică modernă, care ține pas cu descoperirile cele mai moderne ale medicinei așa că ușurează foarte mult tratamentul bolnavilor de diabet și a diferitelor boli de stomac.

Direcțiunea Sanatorului Parc a făcut o convenție cu sanatorul muncitorilor a cărui conducător e Dl. medic șef Dr. Szigeti Imre, prin care convenția sanatorului „Parc” oferă gratis consultări și operațiuni muncitorilor.

Bolnavii care se prezintă pentru primire, sunt îngrijii cât se poate de perfect și după averea bolnavilor ei sunt împărții în trei clase: I, II și III-a. Taxele sunt foarte favorabile. Societatea și-a schimbat hotărârea de ași deschide o farmacie proprie, căci astfel fără investițiuni mai mare, poate să și procure medicamente proaspete, corespunzătoare pentru toate necesitățile.

Directorul prim-medical al sanatorului este renumitul chirurg și gynecolog Dl. Dr. Mátyás Mátyás sub conducerea stă întregul institut pe lângă care sanatorul „Parc” se bucură de colaborarea următorilor medici specialiști:

Dr. C. I. Urechia, prof. universitar, conducătorul secției psihiatrice.
Dr. Iuliu Filep, f. prof. univ., conducătorul secției medicale.
Dr. Lengyel Nicolae, prim medic — gynecolog mamog.
Dr. Feszt Gheoroha, conducătorul secției de radiologie.
Dr. Mátyás Tereza și Dr. Mátyás Acasiu, conducătorii secției de electro-terapie.

Dr. Hamburg Iosif, specialist în boli de ochi, conducătorul secției de oftalmologie.
Dr. Boskovits Henric, conducătorul secției de oto-rhino-laringologie.

Dr. Sárdi Elemer, șef medic.
Dr. Havas Josif, medicul institutului și
Dr. Löwi Eugen, medicul institutului
În afară de corpul acesta medical, mai sunt în activitate vre-o 60 persoane, infirmieri, etc.

ATENȚIUNE!



ATENȚIUNE!
Un cadou folositor și prețios este mașina de cusut

„SINGER“

Se poate procura și cu plăți în rate lunare extraordinar de avantajoase

Instrucție gratuită în brodat artistic, în zilele săptămânii dela 8—1 și după masă dela 3—7

BOURNE & Co.
Cluj, Strada Memorandului No. 25.

Cele mai frumoase cadouri de crăciun din porțelan și teracotă (vaze, serviciiuri etc.) se găsesc în depozitul fabricii

„IRIS“

Societate anonimă pentru industria ceramică, CLUJ
Calea Regele Ferdinand Nr. 36—38.

Societățile de reasigurare și România

De ce au trebuit ridicate prețiile la asigurarea de incendiu

Societățile de Asigurare din România au fost provocate de către Societățile de reasigurare din străinătate, cu cari sunt în legătură de contract ca să reabiliteze ordinea în viața Societăților de Asigurare din România, căci a caz contrar ar fi siliți să sisteze legătura de contract. După provocarea acestor Societăți de Asigurare din România în luna Decembrie au ținut o conferință la București. La conferința aceasta s'a dovedit cu cifre că în anul 1926 societățile de Asigurare au avut așa de mari pagube de care în istoria asigurărilor se amintesc foarte rar. Pagubele cele mai mari le-au suferit secțiile de incendiu; asigurările agricultorilor în anul acesta au avut rezultate negative, ar asigurările de grindină au avut numai rezultatul că au putut acoperi pagubele anului 1925.

Conferința a fost silită să stabilizească și pentru a săva societățile de asigurare este de neapărată nevoie de reabilitare s'a stabilit cu părere de rău, căci se stia că ridicarea premiilor are să fie nenulțumitoare pentru partide; dar trebuie să se ia în considerare că încrederea partidei într-o societate de asigurare cu tot capitalul mare și latenții puternice de care ar dispune ar fi iluzorie, căci obligațiunile față de partidă societatea le poate îndeplini numai în cazul dacă aceasta este preluată de oarecare societate sibilă de reasigurare din străinătate.

Este știut că baza sigură atât pentru partide cât și pentru societățile de asigurare este reasigurarea la o societate stabilă; promovarea societăților de reasigurare din străinătate este din cauza situației grele a societăților de asigurare din România și numai modul acesta este singurul care ar putea „asigura” partidele că societățile de asigurare își vor îndeplini punctuos obligațiunile.

Societatea Anonimă de Fier și Import de Fier din Sătmăr și-a sporit capitalul. Societatea de Fier și Import de Fier din Sătmăr, cotăteresația Institutului Casa Noastră din cauza intensificării activității a fost silită să și sporească capitalul. Societatea a avut rezultate foarte favorabile în tractoarele Ford, și aceasta a fost cauza că și-a putut ridica capitalul la 5 milioane lei. Acțiunile noi au fost semnate de vecii acționari în întregime.

No. 2950, 2951, 2953—1958/1926.

Publicație de licitație

În baza mandatului primit prin procesele verbale cu Nrii de mai sus, aduc la cunoștința generală că, „Cassa de păstrare „Interesul Public” S. A.” din Cluj va vinde cu intervenția mea în rolul firmei Cluj, Calea Victoriei No. 3, conform §-ului din Codul Comercial prin licitație publică:

1.) la 30 dec. 1926 la ora 3 p. diferite stufe cu prețul de strigă 50.000 lei, 2.) la 30 dec. 1926. ora 3 și 1/4 p. m. 3 buc. covor persian cu prețul de strigă: 20.000 lei, 3.) la 30 Dec. 1926 la ora 3 și 1/4 p. m. 22-90 metru stufa engleză cu prețul de strigă 25.000 lei, 4.) la 30 Dec. 1926 la ora 3 și 1/4 p. m. 2 rânduri de haine cu prețul de strigă 6000 lei, 5.) la 30 Dec. 1926 la ora 4 diferite juvaere (conform notei aflate la Cassa de păstrare Interesul Public) cu prețul de strigă 30.000 lei, 6.) la 30 Dec. 1926 la ora 4 și 1/4 p. m. diferite juvaere (conform notei aflate la Cassa de păstrare Interesul Public) cu prețul de strigă 50.000 lei, 7.) la 30 Dec. 1926 la ora 4 și 1/4 o mașina de scris (Royal), o doză pentru țigaretă de argint, 2 inel de aur cu prețul de strigă 28.000 lei, 8.) la 30 Dec. 1926 la ora 4 și 1/4 p. m. diferite juvaere (conform notei aflate la Cassa de păstrare Interesul Public) cu prețul de strigă 3000 lei. Vadiul este de 10 la sută, care se va depune înaintea începerei licitației. — Prețul de cumpărare se va plăti imediat la fața locului împreună cu 2 la sută taxă de cumpărare și impozit de lux de cumpărător.

Cluj, la 27 Decembrie 1926.

Dr. Laurențiu Nestor
notar public

Abonați
„LEMNUL“

„VICTORIA“

Institut de Credit și Economii S. P. A.

ARAD

Se ocupă cu orice operațiuni de bancă, credit și devize.

Centrala:
Cluj, Cal. Reg.
Ferdinand No. 38.
(Edificiul Băncii Agrare)

ASIGURAREA

MA DE ASIGURARI
GENERALE

Primește în condițiuni avantajoase și cu prime moderate asigurări contra:

Incendiului, grindinei, furt prin spargere, daunelor de transport precum și contra daunelor cauzate prin spargerea sticlei de ogîndă, mai departe: asigurări de viață după cele mai variate modalități, asigurări contra accidentelor de călătorie, precum și asigurări contra daunelor de răspundere civilă.

Reprezentanțe în toate orașele și comunele

FONDAT 1920. - CAPITAL SOCIAL 15,000,000 LEI

Industria Sârmei

Societate Anonimă

Centrala CLUJ C. Victoriei 29

Adresa postală: 12.

Telegrame: Ferrum. Telefon: 440 și 347.

Cont curent:

∴ Banca Centrală Cluj. ∴

Sirma laminată. Fer de beton. Sârma arsă, arămară, tare — Cuie de tot felul — Sârma ghimpată — Arcuri de mobilă Agrafe — Scoabe Sârma de oțel Sârma cîncată Fier pentru cercuri.

Producția zilnică 14 vagoane

Fabrică GHIRIȘ-ARIES, jud. TURDA-ARIES.

∴ Gara: Câmpia-Turzei ∴

Nu strică



să încercați Doamnă cât de bine vă aranjază ochelarii fără cadru dacă suferiți de miopie.

Mare asortiment de ochelari și binocleri în magazinul

Fiul lui

MATIA KUN
CLUJ, Cal. Victoriei No. 2.

IN VEDEREA INTERNATELOR

Toate imprimaturile de contabilitate

Foi de zi,
Evidența alimentelor,
Tablouri, Chitanțe
etc.

se pot procura la

LIBRARIA BOROS, CLUJ

ELEONORA SZILÁGYI S. A.

Fabrică autorizată pentru producerea de liqueururi, romuri și cognac, și

Prima Fabrică Română de șampanie CLUJ.

PRODUCE:

tot soiul de liqueururi, romuri, cognac și punchuri de prima calitate și igienice autorizate prin legea sanitară.

Șampaniile excelente „Favorit“-sec, „Demi“-sec, „Extra“-sec și „Femina“.

Pivnițele societății sunt aprovizionate cu vinuri provenite din cele mai renumite podgorii ardelenesti, din vechiul Regat și podgoriile Aradului.

Specialități: „Rózsamál“, Șom-duice (Corniță), Risling-duice, Călugărul sur și vinuri de „Asszu“.

Biroul central, pivnețele și fabrica de șampanie se află în CLUJ,

STR. LONDREI.

Filiala: în REGHINUL-SĂSESC. (Casă proprie.)

—52

CASSA DE PĂSTRARE ȘI BANCA DE CREDIT DIN CLUJ S. A.

∴ CLUJ, Piața Unirii No. 7. ∴

CAPITAL SOCIAL: 48,000,000 Lei.

SUCURSALE: Dej, Dicio-Sântmartin, Alba-Iulia și Târgu-Mureș. Instituții afiliate: Cassa de Păstrare a Județului Turda, Cassa de Păstrare a Județului Odorheiu, Cassa de Păstrare și Banca de Economii a Județului Alba-Inferioară S. A. Aiud, Cassa de Păstrare și Credit din Reghin și Jur Soc. Anon. Reghinul Săsesc. Magazinele de mărfuri lângă gară.

PRIMEȘTE depuneri, scontează polite, efectuează remiteri face împrumuturi — safe deposit — Institut autorizat cu afaceri de devalize. Afaceri de bancă de tot soiul execută favorabil.

CASA NOASTRA

SOCIETATE ANONIMĂ PENTRU BANCA, COMERT ȘI INDUSTRIE

Capital: 20,000,000

Rezerve: 9,500,000

Sediul Social: SATU-MARE, Strada Lucaciu Nr. 5.

SUCURSALE: BAIJA-MARE ȘI SIGHETUL-MARMĂTIEI

AFILIAȚIUNII Uulo Fabrica de vagoane S. A. Satu-Mare
Șoc. Anonimă pt. Importul de fierărie din Satu-Mare.

Telefon Nr. 171 și 174.

Direcțiunea: 4—08 și 4—20

Finanțiază orice afaceri comerciale și industriale. Primește depuneri spre fructificare dând dobândă mare. Încasează cecuri asupra băncilor din țară și străinătate în cele mai avantajoase condițiuni. Deschide conturi curente. Acordă împrumuturi pe efecte publice, cambii, mărfuri. Scontează acceptate. Efectuează plăți în orice localitate din țară și străinătate.

Cumpără și vinde pe cursul zilei din București: Efecte publice și Acțiuni precum și orice valute străine. Secția de Asigurări contractează asigurări în ramurile de incendii, viață, infracțiuni, grindină, accident, garanție de transport, sticlă etc. Secția devalize, făcând toate operațiunile de cumpărări și vânzări de valute. Autorizată a emite cecuri Lire sterline pentru plățirea taxelor vamale.

Agentura Generală a Societății „A d r i a t i c a“ de asigurare din Trieste

ULSTERE pentru M. Neumann Magazin de haine strada și VOIAJ CLUJ, PIAȚA UNIRII 14. barbatești

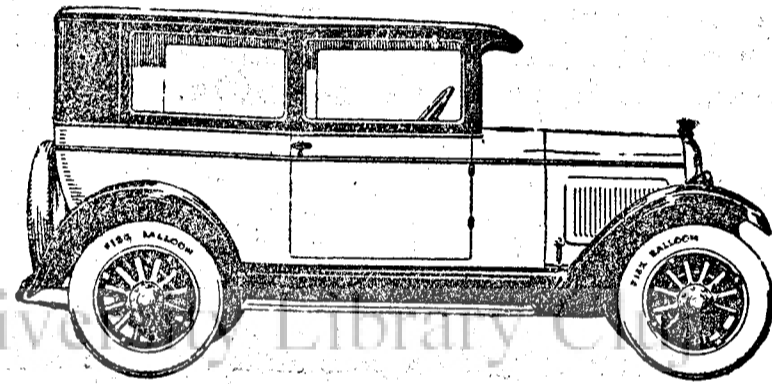

AUTOMOBILELE

OVERLAND

Expoziție Permanentă

LA

IOAN JILESCU

CLUJ Str. Regina Maria No. 16. CLUJ

AUTOGARAGE, BENZINA, ULEIURI.

BANCA DE AGRICULTURĂ ȘI CASSA DE ECONOMII S. A.

CENTRALA:
CLUJ, PIAȚA UNIRII 9.

Adresa telegrafică:
Coloniale. Sucursala: Dej.

Telefon: 11—57,
10—62, 10—65

Capital 13.000.000. Lei

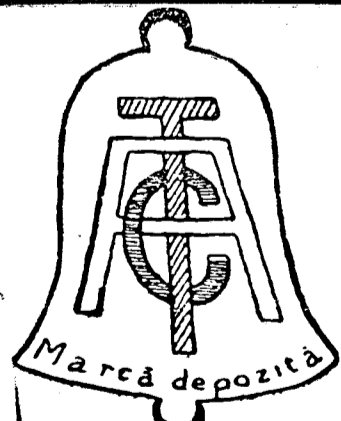

TACĂMUL
FABRICA DE OBIECTE DE ARGINT
CLUJ, Str. NICOLAE IORGA 11a.
F. C. A.: Tacămuri, servicii de masă,
etc. de lux, etc. — Numai pentru re-
ștați. Telefon 602.
PATENTIE MARCI FABRICEI 111

Amă făcută în ziarul
Ardealul Economic
este cea mai eficientă.

Ca mărci cele mai bune bere sunt recunoscute!

berea albă „URSUS“ — berea neagră specială „HERCULES“ a fabricii de bere

CZELL din CLUJ

Să găsește pretutindeni!

Au sosit noutăți de stofe pentru sezonul de toamnă și iarnă!

Stofe de mantale bărbătești
Stofe de mantale pentru copii
de mantale de paltoane de haine

Acoperitoare și covoare de lână în orice calitate.

Gromen & Herbert

Depozit de Fabrică pentru stofe.

CLUJ

Regele Ferdinand No. 13.

CLUJ

„CRISTAL“

VOPSEȘTE
ȘI CURĂȚĂ

CLUJ
Telefon No. 500.

BANCA ARDELEANA ȘI CASSA DE ECONOMIE

SOCIETATE ANONIMA ROMANA

Sediul: CLUJ, P. Unirii 32. Casă proprie.

Capital: Lei 40,000.000

FONDAT: 1894. — TELEFONI 150, 165, 909, 12-69.

Adresa telegrafică: ARDEAL BANC

Sucursale: Arad, Brașov, Oradea-Mare, Sibiu, Mercurea-Ciuc, Reghinul-Săsesc, Tg.-Mureș, Turda, Uioara.

Participațiuni Industriale:

„Melissa“ Fabrica de Ciocolată și Bonboane S. A. Cluj, Fabrica de Salam Gherla, Căramidăria Orașului S. A. Cluj, Agricultură Ardeleana S. A. I. I. Cluj, Industria de Lemn și Lut S. A. I. I. Cluj, Societate Anonimă de Clădire din Cluj, Cluj.

Primește depuneri pe cartele de economie și în cont curent în condițiile cele mai favorabile și le replătește oricând fără denunțare. Scontează cambii. Efectuează remiteri în țară și străinătate în condițiile cele mai favorabile și în modul cel mai prompt. Safe depozite.

Bancă autorizată a face comerțul cu devize.

Banca Generală Ungară de Credit S. A.

!

Filliale: Oradea-Mare, Brașov, Timișoara.

SOCIETATEA ADRIATICA DE ASIGURARE IN TRIEST,

Direcțiunea pentru România în CLUJ, Str. Memorandului 10.

CASĂ PROPRIE.

TELEFON 6-70.

Fondată în anul 1838.

CAPITAL SOCIAL LIRE 100,000.000. DEPLIN VĂRSAT LIRE 40,000.000. FONDURI DE REZERVĂ LIRE 384,015.334.68.

Reprezentanțe în toate țările din Europa. Agenturi în România în toate localitățile mai însemnate din Ardeal, Banat și Bucovina.

Se ocupă cu toate ramurile de asigurări.

Intreprinderea de instalațiuni Electrice ale Municipiului Cluj Atașată Uzinelor Electrice Cluj Calea Regele Ferdinand No. 30.

Execută:

Instalațiuni electrice de înaltă și joasă tensiune pentru iluminat și forță motrică, montări de tot felul de motoare, transformatoare și aparate electrice, rebobinaj și reparațiuni în mod radical. Stațiune specială: de verificat contoare electrice, cari se și repară și instalează din nou.

Depozit de lămpi electrice. Material de Instalațiuni. Piese de schimb, etc., etc.

Planuri. proiecte, oferte și devize efectuate de specialiști la cerere.