China și Rusia semnează un comunicat comun și o serie de acorduri

Președintele rus, Boris Eltîn și omologul său chinez, Jiang Zemin au semnat, joi, la Berlin, un comunicat comun, informează REUTER.

Comunicatul este cel de-al treilea document ce trebuie semnat de liderii de la Moscova și Beijing, de la prima vizită efectuată de Eltîn în China, în 1992.

Cele *două state au parafat*, în cadrul aceleiași ceremonii, alte 13 acorduri și înțelegeri de extindere a colaborării bilaterale, inclusiv un document referitor la crearea unei noi linii telefonice secrete între Moscova și Beijing.

În ciuda strîngerii relațiilor bilaterale, China și Rusia nu au încheiat o alianță, au afirmat ministerele de Externe ale celor două țări.

Ambele țări înțeleg importanța unei cooperări mai strînse, însă dezvoltarea relațiilor nu implică extensia acestor inițiative, a declarat șeful diplomației ruse, Evgheni Primakov.

Cei doi au căzut de acord că un parteneriat constructiv chino-rus are o semnificație strategică, însă căutarea unor interese comune și a unei cooperări mai strînse "nu înseamnă că cele două țări vor forma o alianță".

SUMAR

- *Agenda /2*
- *Roza vînturilor /3*
- *Viața politică/4*
- *Artă - cultură/5*
- *Administrația locală/6*
- *Publicitate/7-11*
- *Sport/12*
- *Pagina cu tineri/13*
- *Economia/14*
- *Eveniment/15*
- *Ultima oră/16*

ADEVĂRUL de Cluj

ziar independent

ANUL VII NR. 1652
ISSN 1220-3203

VINERI
26 APRILIE 1996
16 PAGINI 300 LEI

METEO

Vremea va deveni ușor instabilă cu cerul temporar noros. Vor cădea averse locale de ploaie. La munte vremea va fi ușor instabilă cu averse locale de ploaie. Temperaturile maxime vor fi cuprinse între 20-24 grade C. Ieri la Cluj-Napoca la ora 12 erau 20 grade C și presiunea atmosferică 737,2 mm Hg staționară. *(Meteorolog de serviciu Constanța Nagy).*

Petre Roman vîslește în mai multe luntri

ILIE CĂLIAN

În pofida disputelor, adesea dezagreabile, dintre feluritele partide parlamentare, în problema unor chestiuni fundamentale de politică externă reprezentanții acestora și-au concertat pozițiile în forumurile internaționale. Cu două excepții: UDMR, a cărei poziție nu miră pe nimeni, și PD, mai ales prin furtunoșii săi lideri Petre Roman și Adrian Severin.

Recent a izbucnit o dispută între vicepreședintele Camerei Deputaților, Ion Rațiu, și Ovidiu Cameliu Petrescu, secretar, pe de o parte, Petre Roman, pe de altă parte, în legătură cu opinia exprimată de acesta din urmă, care sugera transformarea Parteneriatului pentru Pace într-o structură paralelă cu NATO. Opinia a fost exprimată de Petre Roman la seminarul "Extinderea NATO și Parteneriatul pentru Pace", desfășurat la Colegiul de apărare al NATO de la Roma, unde a fost invitat în calitate de conferențiar, iar primii doi erau participanți oficiali - în calitate de șef al Delegației parlamentare a României la NATO, respectiv membru al delegației.

Cităm din Comunicatul de la Camera Deputaților, semnat de d-nii Rațiu și Petrescu: "A doua propunere (a d-lui Petre Roman - n.n.) privește dezvoltarea Parteneriatului pentru Pace ca o instituție separată de securitate în Europa, în care ar trebui să participe nu numai membrii altor instituții, precum NATO și UEO, dar și statele neutre. Această a doua propunere a fost intens comentată, deoarece presupune constituirea unei structuri de securitate distincte de NATO, fapt care pune sub semnul întrebării dorința sinceră a țărilor cu statutul de membru asociat de a deveni membre depline NATO. Eventuala creare a unei asemenea structuri ar furniza un argument puternic acelora care sînt împotriva extinderii Alianței".

În locul unui răspuns semnat personal de Petre Roman, aflăm un răspuns al coaliției sale electorale USD, în care se spune că Ion Rațiu și Ovidiu Petrescu "evaluează greșit sensul inițiativei d-lui Petre Roman", și, în al doilea și ultimul alineat, că "O argumentație largă și aprofundată în favoarea intrării României în NATO este realizată de dl Petre Roman în raportul său pentru sesiunea AAN de la Atena (17 - 20 mai a.c.), în calitatea sa de raportor special al subcomitetului politic "Noile democrații europene și lărgirea NATO".

Să observăm, *mai întîi*, că este vorba despre două probleme distincte: constituirea unei formule de securitate europeană de tipul celei propuse de Rusia, adică pe baza OSCE, cuprinzînd toate statele semnatare ale Acordului de la Helsinki, cu includerea NATO și UEO. O asemenea formulă ar "îngheța" NATO, ar da oarecare satisfacție vesteuropenilor interesați de consolidarea UEO în defavoarea SUA și ar face să chiuie de bucurie Rusia, care ar vedea ambele organizații transformate în apă de ploaie. Totodată, ar oferi frumoase scuze celor ce ar dori să păstreze vechiul sistem al sferelor de influență, indiferent din ce interese.

continuare în pag. a 4-a

ALIANȚA OPOZIȚIEI CLUJENE S-A DESTRĂMAT

CONVENȚIA CERE RENEGOCIEREA PROTOCOLULUI

Protocolul convenit între partidele din opoziție pentru desemnarea unui candidat unic la Cluj va fi renegociat între C.D.R., U.S.D. și P.AC., eliminînd P.L. '93, se arată într-un comunicat al Convenției Democratice.

C.D.R. Cluj își manifestă indignarea față de declarațiile liderilor P.L. '93 care îl prezintă deja pe Petru Lițiu candidatul unic, de drept, al opoziției, fiind cel mai bine plasat în sondajele de opinie. "Cum este imposibil să se determine candidatul cel mai bine plasat în opțiunea electoratului printr-un sondaj efectuat înainte de anunțarea publică a acestor candidați, declarațiile *respective sînt*, în cel mai bun caz, o glumă proastă", precizează comunicatul.

Potrivit Biroului de presă al C.D.R. Cluj, protocolul trebuie *rediscutat* întrucît legea acceptă retragerea candidaturilor doar pînă în ziua de 14 mai. În forma actuală, protocolul prevede desemnarea candidatului unic și retragerea celorlalți candidați în urma unui sondaj de opinie efectuat în 19 mai.

Președintele Convenției Democratice Cluj, liberalul Titus Nicoară, declară că Biroul de presă și Alexandru Fărcaș, semnatarul comunicatului, și-au depășit atribuțiunile. Nicoară spune că declarația Biroului de presă nu are nici o valoare și va cere întrunirea de urgență a conducerii Convenției pentru a sancționa atitudinea luată de Fărcaș. P.N.L. contestă în continuare procentul de 20 la sută care i-a fost rezervat pe listele de consilieri ale Convenției în Cluj.

Romulus Zamfir nu mai crede în candidatul unic

"Să fie blestemat cel ce denunță acest protocol. Este singurul element prin care opoziția poate cîștiga la Cluj încă din primul tur de scrutin", afirmă cu patos liderul local al P.A.C., Nicolae Maier. El este dezamăgit că un demers pentru care a investit multă energie este pus în pericol de "veleitarismul politic al P.L. '93".

Făcînd un istoric al semnării Protocolului de desemnare a candidatului unic al opoziției la Cluj, Nicolae Maier conchide că el reprezintă "cea mai mare victorie politică a P.A.C.-ului". La intervenția filialei Cluj a P.A.C., președintele Nicolae Manolescu a convocat la București o întîlnire cu liderii celorlalte trei partide, la capătul căreia s-a convenit asupra formulării *protocolului*.

Ioana GLIGOR
Caius CHIOREAN

continuare în pag. a 4-a

"Adevărul de Cluj" și-a precizat modul de reflectare a campaniei electorale

Miercuri după-amiază, la Clubul Casei Universitarilor, a avut loc o întîlnire a conducerii redacției ziarului "Adevărul de Cluj" cu candidați la funcția de primar al municipiului Cluj-Napoca, directori de campanie electorală, reprezentanți ai unor partide, în vederea stabilirii de comun acord a cîtorva principii care vor sta la baza reflectării în ziar a cursei electorale pentru posturile de primar în județ. Politicienii prezenți au fost cu toții de acord că electoratul județului nostru are dreptul să "suporte" o campanie electorală decentă, fără manifestări suburbane, axată pe soluționarea problemelor localităților județului.

S-a comunicat celor prezenți că ziarul va rezerva - gratuit! - celor prezenți spațiu egal pentru prezentarea candidaților (biografii, fotografii, un interviu, programul electoral, agenda întîlnirilor cu alegătorii). Pentru alte materiale - propagandistice! - ziarul oferă spații pentru publicitate politică, marcată ca atare. S-au făcut două precizări: ziarul nu-și asumă nici o răspundere pentru declarațiile candidaților sau partidelor care-i sprijină, iar pe de altă parte, ziarul va refuza publicarea unor materiale calomnioase, injurioase, vulgare, chiar dacă sînt predate pentru spațiul de publicitate politică.

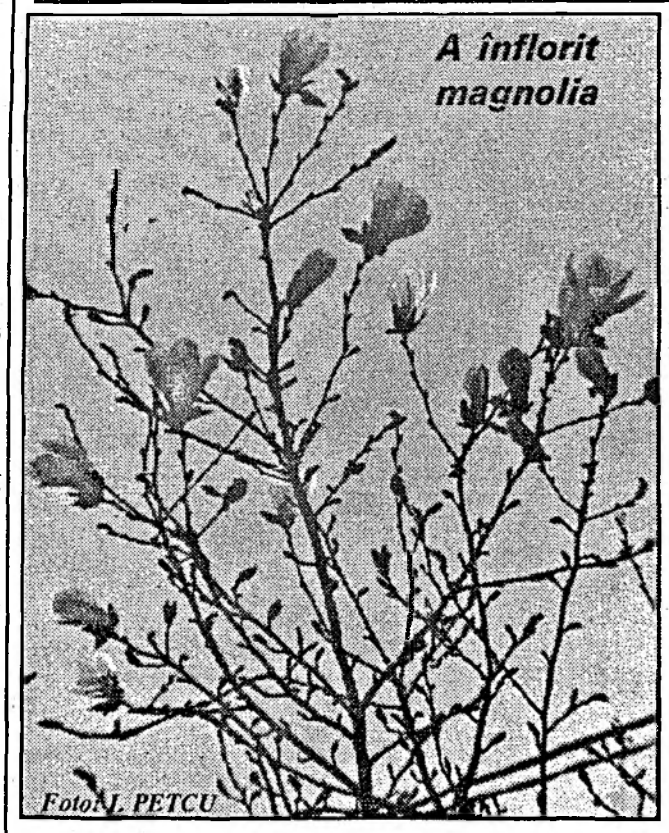

A înflorit magnolia

Foto: I. PETCU

"Comandoul Holocaust" își pune semnătura și... amprentele

Corespondență din Budapesta

La sfîrșitul săptămînii trecute mai multe morminte din cimitirul evreiesc din Bekescsaba au fost profanate. După numai cîteva zile, persoane deocamdată neidentificate au pătruns în cel mai mare cimitir evreiesc al Budapestei unde au răsturnat circa 20 de monumente funerare și au mîzgălit pe morminte și pe gardul cimitirului zvastici, spînzurători în care atîrnă steaua lui David și sloganuri fasciste. După care s-au semnat: Comandoul Holocaust.

Gusztav Zoltai, conducătorul executiv al Uniunii credincioșilor de rit mozaic din Ungaria, nu a dorit să comenteze cele întîmplate, limitîndu-se strict la prezentarea faptelor, iar purtătorul de cuvînt al poliției Budapestei a anunțat că opinia publică ungară va fi înștiințată despre rezultatele cercetărilor peste o săptămînă sau două. După informații demne de încredere, profanatorii au avut imprudența de a-și lăsa amprentele pe uncle dintre plăcile monumentelor funerare.

Fără a fi curente, manifestările antisemite de acest gen sînt departe de a fi singulare. În mai multe rînduri, cu mai mare frecvență în anul 1994, cînd s-au comemorat 50 de ani de la holocaustul evreilor din Ungaria, făptași rămași necunoscuți au înscris pe zidurile sinagogilor din Budapesta și pe monumentele comemorative ale evreilor zvastici, cruci cu săgeți - simbolul fasciștilor unguri - și sloganuri naziste. De asemenea, telefoane anonime, anunțînd că vor avea loc explozii ale unor mașini infernale, au întrerupt ceremoniile religioase mozaice.

Renaște oare antisemitismul în Ungaria? Cea mai mare parte a

Dorin SUCIU

continuare în pag. a 6-a

Pagina a 4-a:
Inițiativa d-lui Petre Roman stîrnește controverse

Birou avocațial CANADA
Acceptăm cereri pentru EMIGRARE
Telefon:
0597 136980 orele 9-15
0597 137746 orele 17-20
(763277)

Clujeni !!!
Hully-Gully
prima discotecă de factură occidentală din Transilvania
Își deschide porțile
VINERI, ORA 20.00
în cartierul Mănăștur, str.Ciobanului
(fostul Poligon de prefabricate).
Vă așteptăm!
(2408445)

BCU Cluj / Central University Library Cluj

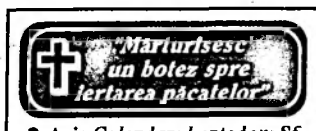

● **Azi**: *Calendarul ortodox*: Sf. Sfințit Mc.Vasile, Episcopul Amasiei; *Calendarul greco-catolic*: Sf. Vasile, ep.m. din Amasia (+ 322); *Calendarul romano-catolic*: Ss.Clet și Marcelin, Pp.m.

● **Mîine**: *Calendarul ortodox*: Sf. Sfințit Mc.Simeon, ruda Domnului; *Calendarul greco-catolic*: Sf. Simeon, rudenia Domnului, ep.m. al Ierusalimului (+ 107); *Calendarul romano-catolic*: Sf.Zita, fc.

TELEFOANE

- PREFECTURA,CONSILIUL JUDEȚEAN: 19-64-16
- PRIMĂRIA CLUJ-NAPOCA:19-60-30
- PRIMĂRIA DEJ: 21-17-90
- PRIMĂRIA TURDA: 31-31-60
- PRIMĂRIA CÎMPIA TURZII: 36-80-01
- PRIMĂRIA HUEDIN: 25-15-48
- PRIMĂRIA GHERLA: 24-19-26
- POLIȚIA CLUJ-NAPOCA: 955 și 43-27-27
- POLIȚIA FEROVIARĂ CLUJ-NAPOCA: 13-49-76
- POLIȚIA DEJ: 21-21-21
- POLIȚIA TURDA: 31-21-21
- POLIȚIA CÎMPIA TURZII: 36-82-22
- POLIȚIA HUEDIN: 25-15-38
- POLIȚIA GHERLA: 24-14-14
- POMPIERII: 981
- PROTECȚIA CIVILĂ CLUJ-NAPOCA: 19-50-29
- SALVAREA: 961
- SALVAREA CFR: 19-85-91
- INTERNAȚIONAL: 971
- INTERURBAN: 991
- INFORMAȚII: 931
- DERANJAMENTE: 921
- ORA EXACTĂ: 958
- REGIA AUTONOMĂ DE TERMOFICARE DISPECERAT: 19-87-48
- REGIA AUTONOMĂ DE APĂ CANAL DISPECERAT: 19-63-02
- REGIA AUTONOMĂ A DOMENIULUI PUBLIC DISPECERAT: 15-44-78
- S.C. "SALPREST" S.A. DISPECERAT: 19-55-22
- COMENZI SPECIALE PENTRU TRANSPORT REZIDUURI: 11-10-12 int. 132
- DISTRIBUȚIA GAZELOR NATURALE: INTERVENȚII GAZE 928; DISPECERAT 433424
- REGISTRUL AUTO ROMÂN: 19-21-00.

TRANSPORT C.F.R.

PLECĂRI DIN CLUJ-NAPOCA

principalele direcții

trenuri accelerate, rapide și intercity

- BAIA MARE,SATU MARE(prin Dej):15,05
- BISTRIȚA: 15,43
- BRAȘOV (prin Dej): 1,49
- BUCUREȘTI (prin Sighișoara): 0,04; 4,55; 9,53; 14,17; 21,52 (prin Sibiu - Piatra Olt): 11,42 (prin Petroșani - Craiova): 10,00
- BUDAPESTA: 0,28; 16,14;
- GALAȚI (prin Ploiești-Buzău): 9,33
- IAȘI: 0,00; 12,58; 21,14;
- ORADEA: 2,45; 16,43; 21,00
- SATU MARE: 4,04
- SIBIU: 15,30
- SIGHETU MARMAȚIEI: 6,11
- TIMIȘOARA (prin Alba Iulia): 5,19; 17,30; 22,49; 23,08 ;(prin Oradea) : 15,16
- TÎRGU MUREȘ: 16,13; 20,19
- INFORMAȚII GARĂ: 952

AGENȚII DE VOIAJ CFR

- INFORMAȚII: 43-20-01 (intern) 19-24-75 (internațional)

TAROM

ORARUL CURSELOR TAROM

Din 1 aprilie 1996

Plecări din Cluj-Napoca - 8,20 și 18,50

Plecări din București - 6,50 și 17,20

de luni pînă vineri.

Sîmbătă:

Plecări din Cluj-Napoca -13,05

Plecări din București - 11,35

Preț bilet: români - 54.700 lei
străini - 55 dolari.

TELEFOANE: 43-25-24; 43-26-69 - pentru externe

CURSE AUTO

CURSE INTERNAȚIONALE din Autogara II:

- Cluj-Napoca - Budapesta, cu plecare din Cluj-Napoca în zilele de luni, joi și vineri la ora 7,00 și înapoierea din Budapesta în zilele de marți, vineri și sîmbătă la ora 11,00.
- Cluj-Napoca- Oradea - Debrecen - Miskolc, cu plecare din Cluj-Napoca în ziua de miercuri ora 7 și înapoierea din Miskolc în ziua de joi ora 11.

INFORMAȚII

Autogara I: 14-24-26

Autogara II: 13-44-88

Programul policlinicii fără plată "Familia Sfîntă"

22-26 aprilie 1996

Medicină generală: dr. I. Boilă 22, 23, 25, 26 (10-12), dr. G. Răfan 24 (12-14), dr. M. Suciu 24 (10-12), dr.C.Iovița 23 (12-14), dr. C. Popa 25 (12-14), dr. S. Loga 23 (15-16); **Interne**: dr. F. Gherman 22 (15,30-17), 24 (10-12), dr.A.Iancu 24 (11-13), dr.C.Duncea 25 (17-18), dr.Cs.Szakacs 24 (14-16); **Pediatrie**: dr. R.Mitea 23 (13-14), dr. M. Fritea 23 (15-17), dr.D.Lupea 24 (13-14), dr.M.Bayradar 26 (15-17), dr.A. Tempeleanu 22 (13-15); **Reumatologie**: dr. F. Bayradar 24, 26 (15-17), dr.I.Alb 23 (12-14), dr.C.Zotta 22 (14-16); **Ginecologie**: dr.C.Fodor 23, 25 (10-12), dr.Dan Ona 26 (13-15); **Chirurgie**: dr. C. Cosma 23, 25 (10-12), dr.I.Gherman 22 (15,30-17); **Ortopedie**: dr.Z.Popa 22 (12-14); **Psihiatrie**: dr.I.Bădescu 24 (13,30-14,30), dr.L.Glodan 23 (12-14); **Ecograf**: dr.D.Dumitrescu 26 (15-17), dr.M.Călin 26 (13-15); **Dermatologie**: dr. H. Radu 25 (12-14); **Endocrinologie**: dr.I.Duncea 25 (17-18); **O.R.L.**: dr.C-tin Rădulescu 22 (12-14), dr.I.Mihali 26 (12-14); **Psihologie**: Psiholog L.Boilă 23 (15-17).

Programarea consultațiilor de luni-vineri între orele 12-14, la telefon 16-78-22 și la sediul policlinicii, Aleea Micuș nr. 3, bl.12, ap.12.

FARMACII

***Farmacii de serviciu*: sîmbătă, 27 aprilie**: Farmacia nr.5 "Clematis", Piața Unirii nr.10, telefon 19-13-63, orar 8-20, Farmacia nr.1, P-ța Unirii nr.37, telefon 19-46-06, orar 8-14, Farmacia nr.31 "Balsamum", Cart.Mărăști Bl.R3, telefon 11-71-83, orar 8-13, Farmacia nr.32, Cart. Mănăștur I Compl. Flora, telefon 16-18-88, orar 8-13, Farmacia "Zea", P-ța Unirii nr.27, telefon 19-75-96, orar 9-15; **duminică, 28 aprilie**: Farmacia nr.5 "Clematis", Piața Unirii nr.10, telefon 19-13-63, orar 8-20, Farmacia nr.1, P-ța Unirii nr.37, telefon 19-46-06, orar 8-14.

Farmacii cu serviciu permanent: Farmacia "Corafarm", str. Ion Meșter nr. 4, telefon 17-51-05.

Garda de noapte: Farmacia nr.5 "Clematis", Piața Unirii nr.10, telefon 19-13-63, orar 20-8.

FILME

26 apr. - 2 mai

CLUJ - NAPOCA:
REPUBLICA - **Cazino** - SUA - premieră (9; 12,30; 16,00; 19,30) * VICTORIA - **Valul ucigaș** - SUA - premieră (11; 13; 15; 17; 19) * ARTA - *Vineri 26.04, ora 19,00*: SPECTACOL DE GALĂ la filmul "CRAII DE CURTEA VECHE". - România - premieră (11; 13; 15; 17; 19) * MĂRĂȘTI - sala A - **Dragostea unui președinte american** - SUA (13; 15; 17; 19); sala B - **Sechestrați în tren** - SUA (13,30; 15,30; 17,30) * FAVORIT - **Toy Story** - SUA (11; 13; 15; 17; 19).

TURDA: FOX - **Agentul 007 contra Goldeneye** - SUA - premieră; TINERETULUI - **În timp ce tu dormeai** - SUA - premieră.

DEJ: ARTA - **Minți periculoase** - SUA - premieră.

CIMPIA TURZII: MUNCITORESC - **Rațiune și simțire** - SUA - premieră; **Avinash** - India.

GHERLA: PACEA - **Obsesia** - SUA - premieră; **Minți periculoase** - SUA - premieră.

BIBLIOTECI

■ **B.C.U. "Lucian Blaga"** (strada Clinicilor 2): **Orar**: zilnic: 8 - 13,45; 14,30 - 21,sîmbăta: 8-14, duminica: închis.

■ **Biblioteca județeană "OCTAVIAN GOGA"**: SECȚIA ADULȚI și SECȚIA COPII (P-ța Ștefan cel Mare nr.1), ORAR: luni-joi: 9-19,45; vineri: 9-17,45; sîmbăta și duminica - închis. FILIALE (Zorilor, Mănăștur, Mărăști, Gheorgheni), ORAR: luni, miercuri, joi: 14-19,45; marți, vineri: 9-14,45; sîmbătă și duminică - închis. SALA DE LECTURĂ și MEDIATECA (Str. M. Kogălniceanu nr.7), ORAR: luni-vineri: 8-19,45; sîmbătă: 9-13,45; duminica - închis.

■ **Biblioteca Academiei** (strada Kogălniceanu 12 - 14). Orar: luni - sîmbătă 8 - 12.45; 14 - 18.45; duminică: închis

■ **Biblioteca Germană** (strada Universității 7 - 9): luni - 10-14; marți, miercuri, joi - 12-16; vineri - 10-16, sîmbătă-duminică - închis.

■ **Biblioteca Americană** (strada Universității 7 - 9). Orar: luni - vineri 12 - 16

■ **Biblioteca Britanică** (strada Avram Iancu 11). Orar: luni, miercuri: 14 - 19; marți, joi, vineri: 9 - 14; sîmbătă și duminică: închis

■ **Biblioteca "Heltai"** (strada Clinicilor 18). Orar: zilnic 10 - 18; sîmbătă: 9 - 13; duminică: închis

■ **Biblioteca Clubului Studențesc Creștin** (strada Kogălniceanu 7 - 9). Orar: marți: 18 - 19; joi 19 - 20.

■ **Biblioteca Centrului Cultural Francez** (strada Kogălniceanu 12-14). Orar: luni, marți, miercuri, joi: 10-18; vineri: 10-16; sîmbătă și duminică închis.

■ **Biblioteca Centrului Cultural German "Hermann Oberth"** (str. Memorandumului 18). Orar: luni, marți, miercuri, joi: orele 16-20.

■ **Biblioteca "Valeriu Bologa"** a Universității de Medicină și Farmacie (Str. Avram Iancu 31); Orar: luni-vineri 8-20, sîmbătă 8-13, duminică: închis.

MUZEE

■ **Muzeul Național de Artă** (Piața Unirii 30). Orar: zilnic 10 - 17; luni și marți: închis

■ **Muzeul Național de Artă**, Secția "Donații" (strada I.C. Brătianu 22). Orar: miercuri - duminică 10 - 17; luni și marți: închis

■ **Muzeul Național de Istorie a Transilvaniei** (strada C. Daicoviciu 2). Zilnic, inclusiv duminica: 10 - 16; luni închis.

■ **Muzeul Etnografic al Transilvaniei** (str. Memorandumului nr.21): deschis zilnic între orele 9-16, luni închis.

■ **Galeriile "Bastion"** (Piața Ștefan cel Mare 5). Luni - vineri: 9 - 17; sîmbătă și duminică: închis

■ **Muzeul memorial "Emil Isac"** (strada Emil Isac 23). Orar: miercuri-duminică 13-17; luni și marți închis.

■ **Muzeul Zoologic**: zilnic între orele 9-15; sîmbătă și duminică între orele 10-14.

Programul Radio Cluj

Vineri, 26 aprilie

6,00 Bună dimineața (vă spune astăzi: Delia Bob). 10,00 Radiocircuit: Emisiunea Departamentului Studiourilor Teritoriale Radio Constanța, Antena Bucureștilor, Radio Iași, Radio Tg. Mureș, Radio Timișoara, Radio Craiova și Radio Cluj. 11,00 Buletin de știri. 11,05 Agenda culturală, redactor: Oana Cristea. 11,30 Drag mi-e cîntecul și jocul, redactor Florin Munteanu. 12,00 Radiojurnal transilvan. 12,15 Exclusiv magazin, Ediția de vineri: moderator Cristian Zoicaș. 13,00 Radiojurnal. 13,15 Microfonul ascultătorului. Dumneavoastră întrebați la 064/187266; vă răspunde: Cristian Zoicaș și Mihai Miclăuș. 18,00 Radio Fax, la microfon Anca Băltan. 19,00 Radiojurnal. 19,15 Un milion de prieteni: redactor Melania Drăgan. 20,00 Top 2M+1: topul muzicii ușoare transilvane, prezintă Marius Merca. 21,50 Buletin de știri.

Tele spectator

Vineri, 26 aprilie 1996

Programul 1: 7,00 TVM. Telematinal; 8,30 La prima oră; 9,20 Serial: Santa Barbara (r); 10,50 Limbi străine: spaniolă; 11,20 Studioul șlagărelor; 11,55 Serial: Iubiri amăgitoare (r); 12,40 Lumea operei: de la Claudio Monteverdi la George Enescu: Gioacchino Rossini (p.II); 13,30 TVR Iași. Est Meridian; 14,15 TVR Cluj-Napoca; 15,05 Pompierii vă informează !; 15,25 Din lumea afacerilor; 16,00 Actualități; 16,10 Ieșirea din cerc; 16,35 Emisiune în limba germană; 17,30 Pro Patria; 18,30 Viața partidelor parlamentare; 19,00 Serial: Giulia; 19,55 Urgențe în agricultură; 20,00 Actualități; 20,50 Tezaur folcloric. În lumea cîntecului bihorean; 21,30 Film: Miraj (SUA); 23,05 Actualități; 23,25 MTV. Euro Top 20; 0,25 Film:Ce ? (Italia).

Programul 2: 7,00 La prima oră; 8,30 TVR Iași; 9,20 Muzica pentru toți; 10,05 Documentare - Satelit; 11,30 Desene animate: Dragonii gemeni; 12,00 TVR Iași; 12,30 TVR Cluj-Napoca; 13,00 TVR Timișoara; 13,30 Limbi străine (r); 14,00 Cafeneaua artistică; 15,20 Convițuiri:"Take, Ianke și Cadîr" (teatru TV) de V.I.Popa; 16,20 Serial: Dragostea mea, durerea mea (Brazilia); 17,10 Bursa invențiilor; 17,45 Oameni care au fost ... arhitectul Octav Doicescu; 18,15 Serial: Iubiri amăgitoare; 19,00 Concertul Orchestrei Naționale Radio. În program: R.Wagner; 21,00 TVM Mesager; 21,30 Hyperion - revista literară în imagini); 22,45 Din viața romilor; 23,15 Serial: Santa Barbara; 0,00 Bucuriile muzicii.

TVR CLUJ-NAPOCA: Pr.2 (12,30 - 13,00): Picătura de acid: succesele și carențele educației medicale. Concert de prînz: portret muzical al formației "Trio Aulos". **Pr.1** (14,15 - 15) : Jurnal -actualități. Incursiune în necunoscut: India secretă (II). Vocea poetului: Laszlo Kiraly.

PRO TV: 7,00 Ora 7, bună dimineața; 9,00 Serial: Tînăr și neliniștit (r); 9,45 Sport la minut; 10,00 Serial: Paradise Beach (r); 10,30 Film: Ghid pentru o femeie măritată (r); 12,15 Rugby Super 12; 12,55 Știrile Pro Tv; 13,00 Serial: Cheers (r); 13,30 Serial: Cracker (r); 14,30 Baschet NBA Action; 15,00 Tenis Monte Carlo, sferturi de finală; 16,30 Serial: Paradise Beach; 17,00 Serial: M.A.S.H. (r); 17,30 Serial: Tînăr și neliniștit ; 18,15 Serial: Robocop (r); 19,00 Serial: Cheers; 19,25 Știrile Pro Tv; 19,55 Doar o vorbă să-ți mai spun ...; 20,00 Serial: Dosarele X ; 21,00 Film: Crimele din "Mica Italie" (SUA); 23,00 Serial: Aventuri în Casa Morții (2 episoade); 0,05 Sport la minut- știri sportive; 0,30 Serial: Erotica; 1,00 Film: Zile cu vin și trandafiri; 3,00 Baschet NBA; 5,30 Film: Crimele din "Mica Italie" (r); 7,20 Tenis Monte Carlo - rezumat.

CBN: 18,00 Deschiderea programului; 18,05 Caleidoscop (film documentar); 19,00 Studio electoral; 19,45 Film pentru copii: "Alice în țara minunilor"; 21,00 Ora locală (știri); 21,30 Film documentar; 21,50 Așii la putere; 22,30 Film artistic: "Analiză finală"; 0,00 Ora locală (știri); 0,30 Lumi paralele (film SF cu prezentare); 2,00 Avanpremiera, muzică; 2,30 Închiderea programului.

în pag.16 Programul TVR și PRO TV pentru zilele de sîmbătă și duminică

Programul televiziunilor prin cablu

Seltron

Vineri, 26 aprilie 1996

8,00 Desene animate - ITA1; 9,00 Seriale - RT4; 14,45 Seriale - RT4 și C5; 16,30 Lacrimile miresei - RT4; 18,45 Primele săruturi - ITALIA 1; 19,30 Bill Cosby show - PRO7; 20,00 Taff - magazin - PRO7; 21,00 Frontiera - PRO7; 23,00 Blown Away - PRO7; 0,40 Ultimul val - PRO7.

NCN

Vineri, 26 aprilie 1996

10,00 Știri și actualități locale; 10,10 Film: Inimă flămîndă (r); 18,30 Serial: Cruciadă în Pacific; 19,00 Știri și actualități;19,25 Emisiune interactivă; 20,25 Desene animate; 20,35 H.E.A.T.; 21,35 Film: Întoarcerea fiului risipitor; 23,05 Film: B&B - "Pasiunea"; 0,45 Ecran erotic.

s.c. TV CABLU s.r.l.

Vineri, 26 aprilie 1996

8,10 Desene animate - TF1; 9,10 Cu dragoste al dvs. ... - FRANCE2; 10,00 Un chip, două femei - RT4; 11,00 Țiganca - RT4; 11,30 Renzo și Lucia - RT4; 12,45 Forța iubirii - RT4; 13,30 Casa din preerie - RT4; 15,05 Inimi fierbinți, picioare reci - RAI UNO; 17,35 Zorro - RTL 2; 18,25 Toți sub un acoperiș - PRO7; 18,55 Cine - i șeful aici? - PRO7; 19,25 Bill Cosby show - PRO7;20,10 Exploziv magazin - RTL; 21,00 Tequilla Sunrise - SAT1; 23,15 Mama ta poartă bocanci - RTL2.

PORTAL EXPORT - IMPORT S.R.L.

Vineri, 26 aprilie 1996

PORTAL 1

7,45 Buletin informativ; 8,00 Cartoon Network; 9,45 A1 - Muzică; 10,10 Cu trup și suflet - PRO7; 12,45 Buletin informativ; 13,00 A1 - Serial - reportaje - muzică;15,15 Serial: Robionsonii - C5; 15,45 Show - Casa Castagna - C5; 17,00 Cartoon Network; 18,30 A1 - Observator - Știri; 19,30 A1 - Documentar - serial - muzică; 20,45 Buletin informativ; 21,00 Borderline - PRO7; 23,00 Blown Away - PRO7; 0,40 Ultimul val - PRO7.

PORTAL 2

Program Cartoon Network; 21,00 Buletin informativ; 21,30 Șah mortal - ITA1; 23,30 Flashfire - ITA1; 1,40 A1 - Film.

Obs.: Traduceri simultane pe ambele canale.

Programul stațiilor de radio

UNIPLUS Radio

Vineri, 26 aprilie

5.00 Matinal Uniplus Radio; 5.05 Agenda zilei; 5.10 Meteo; 5.15 Horoscop; 5.25 Sport; 5.35 Program TV; 5.55 Piața și economia de piață; 6.35 Agenda zilei; 6.40 Actualitatea mondenă; 7.15 Horoscop; 7.25 Revista presei; 7.30 Calendar; 8.10 Poliția municipiului în direct; 8.15 Pompierii în direct; 8.30 Întreruperea emisiei; 12 Reluarea emisiei; 13.30 Cinefil; 14.30 Overdose; 16.05 Marlboro Music Eurochart 100; 17.05 ... Marlboro Music Eurochart 100; 18.30 Întreruperea emisiei; 21.05 Marlboro Music Eurochart 100; 22.05 ... Marlboro Music Eurochart 100; 23.30 Talk-Show (emisiune bilunară). **Program informativ BBC Londra**: 6; 14; 18; 21. **Știri Uniplus Radio**: 7; 8; 12.05; 13; 15; 16; 17; 22; 23.

RadioSonic FM 68,7 MHz

Vineri, 26 aprilie

6,00-9,00 Cu noaptea-n cap (știri, sport, meteo, utilitare, muzică) (Vasile Truța). 9,00-11,00 Emisiune în limba maghiară. 11,00-13,00 Black Magic Hours (Daniel Boroștean). 13,00-14,00 Fiți pe fază ("Ziua" la Sonic, știri, sport, actualități clujene) (Georgeta Todoruț). 14,00-16,00 CD Sonic (Călin Andrei). 16,00-17,00 Clopote tubulare (muzică specială) (Marius Aciu). 17,00-19,00 Five o'clock. Invitat: Col.Victor Mărincaș, inspector șef la IGP Cluj (Cozmin Gușă). 19,00-19,45 Sonic 11 (știri, sport, utilitare, muzică) (Mircea Tătar). 19,45-20,00 Povestea de seară (rubrica pentru copii). 20,00-22,00 Emisiune în limba maghiară. 22,00-23,00 Nostalgic Top Sonic (Daniel Boroștean). 23,00-8,00 Vineri noaptea (Georgeta Todoruț).

Radio Napoca 102,5 FM

Vineri, 26 aprilie

6,00-11,00 Radioprogram "Primul salut". 7,00-7,20 Radiojurnal România Actualități. 10,50-10,55 Plus. Adrian Suciu. 11,00-11,30 Muzică, publicitate. 11,30-11,35 Revista presei centrale. 11,35-13,00 Muzică, știri, publicitate. 13,00-13,20 Radiojurnal România Actualități. 13,20-16,00 Caleidoscop CD (muzică, actualități culturale, relatări și reportaje despre evenimentele de peste zi). 15,50-16,00 Plus.r. 16,00-18,00 Muzică, știri, publicitate. 18,00-19,00 Program preluat RFI. 19,00-19,30 Muzică, publicitate. 19,30-21,30 Retro Gold - top pop-rock anii '60-'70. Tiberiu Crișan. 21,30-22,00 Muzică, știri, publicitate. 21,30-21,35 Retrospectiva știrilor zilei. 21,35-23,30 Talk Show: "De-a cultura" (teme culturale). 23,30-24,00 Muzică, știri, publicitate. 24,00-5,00 Rendez-vous nocturn. Marius Marchiș. 5,00-7,00 Muzică, știri, publicitate.

POLICLINICA INTERSERVISAN

str. Pascaly nr.5, cart. Gheorgheni

INTERNE • CARDIOLOGIE NEUROLOGIE • PSIHIATRIE • ENDOCRINOLOGIE • REUMATOLOGIE • ECOGRAFIE•ALERGOLOGIE • DERMATOLOGIE • CHIRURGIE • ORTOPEDIE • O.R.L. • OFTALMOLOGIE • GINECOLOGIE•ONCOLOGIE PEDIATRIE • UROLOGIE ACUPUNCTURĂ LABORATOR

(Biochimie - Bacteriologie Imunologie - Parazitologie Determinare Rh - Teste de sarcină - Antigen HBS - Elisa Test - Examinări citologice pentru depistarea cancerului de col uterin - Investigații pentru sterilitatea feminină și masculină)

ZILNIC, inclusiv DUMINICA orele 7 - 21

Medic de gardă: orele 21 - 7

Rezervare, consultații la tel. 41.41.63.

ALIANȚA ANTISUICID LIFELINE

Sufletul nostru la dispoziția dumneavoastră. Telefonul de noapte, telefonul vieții.

41 41 63

Zilnic între orele 20-24.

S.C. Dental ROVA-SOCOLOV

Calea Moților 106, ap.5

Tratamente stomatologice complexe:

- *terapie*
- *protetică* (ceramică)
- *chirurgie* (rezecții, implante)

Programări la tel.: **430028**

Zilnic orar: 9-19

sîmbăta 9-14

Pentru studenți, pensionari, șomeri, reducere 20%.

CABINET PRIVAT DE OFTALMOLOGIE ȘI MEDICINĂ GENERALĂ (PROFILE PEDIATRIE)

PROF. UNIV. Dr. MIHAI GĂLUGĂRU

Dr. ANGELA CĂLUGĂRU

Str. Prahovei nr. 11

(lîngă biserica Bob)

Tel.: 42.56.18; tel/fax:19.14.68

10 ani după accidentul de la Cernobîl (IV)

Impactul asupra agriculturii și mediului

Impactul accidentului asupra agriculturii, producției de alimente și utilizării acestora, precum și alte aspecte legate de mediu, a fost și continuă să fie mult mai răspîndit decît impactul direct asupra sănătății.

În unele zone din fosta URSS, deși se efectuează activități agricole și există o producție de lapte, alimentele produse sînt supuse unor controale riguroase, soldate adesea cu unele restricții în distribuția și utilizarea lor.

Măsuri similare de control și de limitare a utilizării acestora, deși într-un mod mai puțin sever, au fost luate și în unele țări din afara fostei URSS. Majoritatea acestora au fost ridicate în urmă cu cîțiva ani, dar există și azi unele zone din Europa în care restricțiile au rămas valabile, în special asupra măcelăriilor și distribuției animalelor. Ele se referă la cîteva mii de stîne din Anglia și la un mare număr de stîne din unele țări nordice.

Pădurile fiind o sursă de cherestea, de fructe de pădure și de ciuperci, precum și un loc de muncă și recreere, ele continuă să constituie o preocupare în unele zone, fiind de așteptat ca pe termen lung să ridice unele probleme radiologice.

În cazul accidentului de la Cernobîl, bazinele hidrografice, (rîurile, lacurile, rezervoarele) nu contribuie semnificativ la expunerea totală de radiație a populației. S-a estimat că fracțiunea dozelor individuale și colective ce poate fi atribuită surselor de apă și produselor acesteia nu depășește 1-2% din expunerea totală din accident. În cursul acestei decade, contaminarea resurselor de apă nu a pus probleme de sănătate pentru public.

În afara fostei URSS nu s-au pus probleme speciale legate de nivelul radioactivității apei de băut. Pe de altă parte, au fost unele lacuri, în particular în Elveția și țările nordice, unde au fost necesare unele restricții în consumul peștelui. Aceste restricții mai există în Suedia, unde miile de lacuri conțin pește cu un nivel ridicat de radioactivitate ce depășește limitele admise de autorități pentru vînzarea lui pe piață.

Dr. Gheorghe VĂSARU
Institutul de Tehnologie Izotopică și Moleculară Cluj-Napoca

Focare de tensiune din spațiul CSI și din jurul Rusiei

"Duma"

În spațiul CSI au loc unele dintre cele mai grave conflicte ale lumii contemporane: în Tadjikistan, în Abhazia, în Osetia de Nord și de Sud, în Moldova, în Azerbaidjan, în Armenia și în Cecenia. Potrivit presei occidentale, pe harta lumii există 73 de puncte fierbinți, care constituie un pericol pentru pacea și stabilitatea din zonele respective. Principalele surse ale acestui pericol sînt vacuumul juridic, naționalismul agresiv, disputele teritoriale, problemele sociale și economice nesoluționate, procesul neîncheiat pentru împărțirea moștenirii fostei Uniuni, crearea unor grupuri anticonstituționale ilegale înarmate.

La granițele de vest ale CSI pot apărea conflicte din cauza unor pretenții teritoriale ale unor cercuri din Polonia față de Belarus și Ucraina. Pretenții față de Ucraina pot avea Slovacia, Ungaria, România - revendicînd sudul Basarabiei, Bucovina de Nord și regiunile Herța, Hotin și Insula Șerpilor.

Deși nu se prea vorbește, în partea de nord-vest, potențiale, de tensiune sînt zonele de graniță ale republicilor baltice. Există dispute privind delimitarea platformei continentale a Mării Barenț și a Mării Nordului. Unele cercuri din Finlanda au pretenții față de zona Viborg și altele. Estonia și Lituania ar putea avea pretenții față de unele regiuni din Rusia. În Transnistria se ciocnesc interesele Rusiei, Ucrainei și Moldovei.

În Extremul Orient, Japonia insistă în continuare asupra Insulelor Kurile și chiar pretinde o parte din Sahalin. Tot aici, în Siberia, încep să se instaleze treptat emigranți ilegali chinezi, al căror număr a crescut foarte mult în ultimul timp. Aceștia s-au stabilit în regiunile Habarovsk, Baikal etc. În prezent, în aceste regiuni numărul lor este dublu față de cel al rușilor, fenomen ce provoacă temeri, avînd în vedere creșterea demografică a Chinei și criza de materii prime.

În Orientul Mijlociu, atenția este îndreptată spre Turcia și Iran, care aspiră să atragă sub influența lor unele state independente din CSI. Ele nu sînt indiferente la soarta regiunii Karabah, unde conflictul dintre Azerbaidjan și Armenia nu a încetat. În nordul Caucazului nu s-a ajuns încă la o înțelegere între Gruzia și Abhazia, iar armistițiul încheiat între Osetia de Nord și cea de Sud este fragil.

Evoluția conflictului din Cecenia demonstrează cît de mult este acesta legat de regiunile învecinate. Recent, opt conducători locali caucazieni au semnat o scrisoare adresată personal lui Elțin, în care se afirmă că "amenințarea împotriva integrității teritoriale a Rusiei vine din Caucaz". Mesajul este semnat de trei guvernatori din raioanele Stavropol, Krasnoiarsk, Rostov, de conducători ai Republicii Autonome Daghestan și de alții.

Chiar în cazul conflictului din Tadjikistan, acesta nu este doar un conflict intern, deoarece în spatele opoziției islamice se află forțe din Afganistan, Iran și Pakistan și care afectează de asemenea interesele Rusiei.

Moartea lui Djohar Dudaev nu va stopa războiul, dar ar putea decapita rezistența cecenă

Dispariția lui Dudaev nu înseamnă și moartea mișcării separatiste. Cecenii, care din decembrie 1994 se bat cu trupele rusești venite să înăbușe conflictul, nu au luptat pentru Dudaev chiar dacă el a devenit simbolul luptei lor. Dar dincolo de acest simbol, moartea sa i-a privat de singurul lider a cărui autoritate era unanim recunoscută de toate tendințele și mișcările, atît de cele radicale cît și de cele mai moderate.

Acum, că Dudaev este mort, "conflictul dintre intransigenți și partizanii compromisului se va adînci, iar dacă guvernul rus va fi abil, ar putea profita de acest lucru", a afirmat Pavel Felgenhauer, specialist în probleme de apărare la ziarul reformator "Sevodnia". "Din păcate, Moscova a dovedit deja, încă de la începutul acestui conflict, o lipsă crasă de finețe", a opiniat el.

AFP, Reuter

Analiștii politici și militari au apreciat că moartea inamicului public nr. 1 din Rusia i-ar putea aduce atît avantaje, cît și dezavantaje președintelui Boris Elțin, care aspiră la un nou mandat, și că efectul acestei asupra procesului de pace din Cecenia nu se face imediat resimțit. Elțin a afirmat că stoparea vărsărilor de sînge din Cecenia, unde și-au pierdut viața circa 30 000 de persoane este vitală pentru șansele sale de victorie în alegerile prezidențiale din iunie. Elțin va trîmbița acum liniștit victoria sa și a armatelor sale și va putea spera că rezistența cecenă a fost în cele din urmă îngenunchiată.

Dar analiștii ruși au avertizat în legătură cu declanșarea unei lupte crîncene pentru putere între rebeli. Felgenhauer a apreciat că evoluțiile din Cecenia vor depinde de persoana care va prelua puterea: un moderat precum comandantul șef al rebelilor, Aslan Mashadov sau un radical precum Șamil Basaiev, care a condus sîngeroasa operațiune de luare de ostateci de la Budionnovsk din luna iunie anul trecut.

Raportul anual al Institutului Internațional de Studii Strategice pe 1995

Statele Unite își mențin rolul de lider absolut pe scena internațională

Scena internațională a fost dominată anul trecut de revenirea în prim-plan a Statelor Unite, care și-au asumat rolul de unică superputere atît în Asia, cît și în Bosnia și în Orientul Mijlociu, în timp ce China și Rusia s-au confruntat cu perioade marcate de confuzie, iar Europa a fost antrenată în problemele sale comunitare, a apreciat Institutul Internațional de Studii Strategice (IISS) în raportul său anual, dat publicității la 23 aprilie, la Londra.

În paralel, marile puteri au descoperit că sînt "vulnerabile în fața imprevizibilității și brutalității acțiunilor teroriste", cum au fost cea de la Oklahoma City în SUA (160 de morți, în luna aprilie) sau cea de la metroul din Tokio (11 morți, în martie), arată IISS. "Procesele de pace din Orientul Mijlociu, din Irlanda și, într-o oarecare măsură, din Cecenia au intrat în impas din cauza unor atentate cu bombe amplasate de mici grupări teroriste și de unii luptători care nu consideră utilă calea diplomatică".

În 1995, a relevat IISS, "Statele Unite s-au erijat încă o dată în deschizătoare de drumuri", chiar dacă președintele Bill Clinton a acționat cel mai adesea din "considerente de politică internă", făcînd din SUA "o superputere reticentă". "Atunci cînd China a încercat să intimideze Taiwanul, desfășurarea rapidă și eficientă a unui contingent naval american în regiune a împiedicat-o în mod deschis să facă proiecte de recurgere la forța directă, a precizat raportul. IISS a pus însă în gardă Washingtonul: "Cel care a stins incendiul trebuie să rămînă pe loc suficient de mult timp pentru a se asigura că jăraticul s-a stins. Așa a fost cazul în Irlanda de Nord și în Orientul Mijlociu, și este în pericol să se întîmple în Bosnia, în Extremul Orient și chiar în Haiti".

AFP

IISS a subliniat totodată "fragilitatea" păcii în Balcani și a relevat faptul că numeroase obstacole se ridică încă în calea păcii dintre Israel și Siria, fie că este vorba de problema platoului Golan sau de relațiile privilegiate dintre Damasc și Teheran. Statele Unite au înregistrat un succes și în Europa, unde "NATO este singura instituție ai cărei lideri pot înfrunta cu satisfacție sfidările anului 1996", într-un moment în care Uniunea Europeană se confruntă "cu trei probleme dificile" care sînt Uniunea Monetară, extinderea NATO la statele din Europa de Est și reforma instituțională. Rolul preponderent al NATO în Bosnia și reapropierea de NATO a Franței fac ca Alianța atlantică, "contrar celorlalte instituții europene, să aibă cel puțin un motiv de încredere în ea însăși".

Confruntată cu grave probleme interne, Rusia trece la rîndul ei printr-o perioadă de confuzie, chiar dacă experții apreciază că "o mare reîntoarcere spre trecut este puțin probabilă".

În ceea ce privește China, aceasta rămîne imobilizată, în expectativă, pînă la decesul lui Deng Xiaoping, în vîrstă de 91 de ani. Încă un an de expectativă riscă însă "să facă să pălească strălucirea celor mai mari realizări ale lui Deng, și anume reformele economice", se afirmă în document.

Incertitudinea militară și indecizia strategică sînt noile sfidări cărora trebuie să le facă față puterile occidentale

Principalele puteri occidentale sînt din ce în ce mai marcate de o indecizie strategică, datorată în mare parte "aversiunii lor față de conflictul armat" și incertitudinii privind natura viitoare a confruntărilor, a apreciat IISS. Raportul a relevat evoluția unui fenomen "de respingere a luptei armate" de către Statele Unite și principalii lor aliați, ceea ce a permis să se vorbească de "puteri auto-descurajate". Aceasta își are cauza, potrivit IISS, în lipsa unei amenințări la adresa intereselor vitale" ale Statelor Unite în perioada de după războiul rece și deci "în dificultatea de a preciza în ce constă interesele vitale" sau, "în caz de interese naționale nevitale, de a stabili cînd, cum și cît de departe se poate merge cu folosirea forței".

Victoria "Măslinului" nu este semnul unei alunecări spre stînga în Italia

Pentru prima dată în istoria sa, Italia va avea miniștri membri ai fostului Partid Comunist - actualul Partid Democrat al Stîngii (PDS), principala componentă a coaliției de centru-stînga "Măslinul" ieșită victorioasă la alegerile legislative de duminica trecută. Această alternare pe care o parte a Italiei o aștepta de o jumătate de secol nu înseamnă totuși că țara s-a aruncat brusc și total în brațele stîngii.

"Măslinul" și inspiratorul său Massimo D'Alema, secretar al PDS, s-au arătat foarte abili în a țese o rețea de alianțe și de puncte de sprijin, mergînd mult dincolo de bastioanele tradiționale ale stîngii italiene. D'Alema a tras învățăminte după înfrîngerea suferită în 1994, cînd stînga s-a prezentat practic singură. O alegere în Italia se cîștigă la centru, a explicat în repetate rînduri liderul PDS.

Pentru prima dată, Vaticanul a menținut cu scrupulozitate, o atitudine neutră în timpul campaniei electorale, în timp ce Statele Unite au anunțat că ele nu au nimic de comentat la o victorie a foștilor comuniști în Italia.

AFP, EFE

Berlusconi a reafirmat ceea ce s-a transformat în calul de bătaie al conservatorilor după aflarea rezultatelor, și anume că "Măslinul" nu va putea guverna cu ușurință, întrucît programul său este total opus celui al "Partidului Refacerii Comuniste", iar fără voturile comuniștilor ortodocși, el "Măslinul" va pierde majoritatea absolută.

"Nu știu dacă ei vor fi capabili să reducă deficitul public fără să procedeze la o creștere a presiunii fiscale și dacă vor reuși să facă față scadențelor Europei comunitare. Sînt foarte sceptic", a mai arătat "Cavalerul" Berlusconi.

Liderul "Măslinului", Romano Prodi, a declarat la prima sa conferință de presă în fața corespondenților străini din Italia că actuala situație a economiei naționale permite revenirea lirei italiene în Sistemul Monetar European (din care a ieșit în toamna anului 1992). "Datele referitoare la economia noastră sînt foarte clare: balanța de plăți și balanța comercială înregistrează un activ, există o situație de calm și de speranță optimistă. Se aștepta numai formarea unui guvern, iar eu cred că există elementele pentru un guvern stabil", a mai arătat Prodi.

Inițiativa d-lui Petre Roman stîrnește controverse

• COMUNICAT •

PUNR a luat la cunoștință cu surprindere de ultima inițiativă personală a domnului Petre Roman, președintele PD(FSN), prezentată în cadrul unei reuniuni internaționale pe probleme de securitate europeană. Din păcate, asemenea inițiative personale nu fac altceva decît să îndepărteze aderarea firească, necesară a României la structurile de securitate și apărare euro-atlantice. Față de această gafă politică de proporții săvîrșită de președintele PD(FSN), domnul Petre Roman, Departamentul de presă al PUNR este împuternicit să declare următoarele:

1. PUNR a acționat consecvent, la nivel parlamentar și guvernamental, pentru aderarea și integrarea României în structurile economice, politice și de securitate euro-atlantice. De aceea, respinge orice tentativă de blocare a aspirațiilor României de a se regăsi împreună cu statele democratice ale Europei în structurile de securitate euro-atlantice.

2. Declarațiile președintelui PD(FSN), Petre Roman, sînt în totală contradicție cu aderarea României la Parteneriatul pentru pace și cu eforturile constante ale Parlamentului și Guvernului României de integrare a țării noastre în structurile UEO și NATO. Atitudinile duplicitare manifestate de PD(FSN) și de către președintele său, Petre Roman, nu fac decît să confirme amatorismul și diletantismul activității politice și publice a reprezentanților PD(FSN).

3. Din păcate, și cu totul întîmplător, printr-un calcul arbitrar al procentelor parlamentare domnul Petre Roman este și președintele Comisiei pentru apărare, ordine publică și siguranță națională a Camerei Deputaților. De aceea, este cu atît mai gravă inițiativa personală a domnului Petre Roman, întrucît stîrnește confuzii și controverse în legătură cu responsabilitățile sale parlamentare. Nu este mai puțin adevărat faptul că, doar formal, are această calitate, întrucît, în realitate, nu frecventează lucrările Camerei Deputaților și nici ale Comisiei de apărare, decît arareori. Nu uită, însă, să-și ridice integral indemnizația parlamentară, beneficiind și de scutire totală de impozite pe salariu.

4. Opinia publică din România are dreptul să cunoască aceste triste realități pentru a nu fi indusă în eroare prin zîmbete și surîsuri fariseice sau prin ilustrate și poze indecente. PUNR își manifestă totalul dezacord cu declarațiile și inițiativele domnului Petre Roman care nu reprezintă interesele României și nici punctul de vedere oficial al Guvernului și Parlamentului României.

5. Propunerea domnului Petre Roman de creare a structurilor artificiale de securitate europeană nu are nimic comun cu aderarea efectivă a României la UEO și NATO. Este cît se poate de evident faptul că Petre Roman și partidul său au rămas sub influența Moscovei în ceea ce privește lărgirea structurilor CSI, respectînd tradiția familiei sale care s-a aflat în slujba bolșevismului sovietic și a totalitarismului comunist. PUNR respinge cu hotărîre orice încercare a unor forțe politice obscure din România care încearcă să aservească țara noastră la structurile politice și de securitate promovate de Rusia. Viitorul României este unul singur: integrarea în structurile economice și de securitate euro-atlantice.

6. PUNR apreciază că lansarea candidaturii domnului Petre Roman la Președinția României este o eroare politică națională, avînd în vedere gravele prejudicii aduse intereselor naționale și internaționale ale României, la care se adaugă abuzurile săvîrșite în perioada guvernării țării de către FSN. O retragere, tot personală, din cursa prezidențială a domnului Petre Roman ar onora România și poporul român.

Departamentul de presă al PUNR

"A VENIT VREMEA SĂ NE OCUPĂM DE LUCRURI MAI SERIOASE"

• A DECLARAT CORNELIU VADIM TUDOR, PREȘEDINTELE PRM •

Prin ridicarea imunității parlamentare Corneliu Vadim Tudor a obținut ce și-a dorit mai mult: statutul de erou, cel puțin pentru membrii și simpatizanții Partidului România Mare. Miercuri, la conferința extraordinară de presă, minute în șir, liderul acestei formațiuni politice a fost ovaționat la scenă deschisă:"Vadim, Vadim, Vadim".

"A venit vremea să ne ocupăm de lucruri mult mai serioase decît înscenările politice la care ne supun unii și alții și care se transformă încet în contrariul lor pentru că poporul începe să înțeleagă de partea cui este adevărul și începe să priceapă esența luptei noastre pentru stîrpirea jafului și anarhiei. A venit vremea să construim ceva pentru cetatea noastră", și-a început Corneliu Vadim Tudor discursul. Acesta a fost de fapt un preambul la anunțarea candidaturii PRM la Primăria Capitalei și la primăriile de sectoare. Pentru postul de primar general a fost lansat în cursa electorală deputatul Ioan Duțu, de profesie economist, 53 de ani, președintele Comisiei de anchetă a modului de atribuire a locuințelor din fondul de stat demnitarilor, membrilor Guvernului, cunoscută și sub numele Comisia Apartamentul.

Lozinca PRM pentru București este "să ne bucurăm de viață în cetatea lui Bucur".

Deși și-a propus să nu țină un discurs prea lung, C.V.Tudor a făcut un amplu rechizitoriu al activității primarului general al capitalei Crin Halaicu și a primarilor de sectoare.

Referindu-se la Crin Halaicu, acesta l-a apreciat ca pe "unul dintre cei mai bogați oameni din Europa", fapt vizibil căci "în ianuarie 1992 era ca un țîr de la Stăvilarul Ciurel pescuit de aurolaci, iar acum nu-l mai încape nici un costum de haine comandă specială". Concluzia liderului PRM este că toate aceste "găuri negre" vor atîrna "ca o piatră de moară în campania electorală a CDR, nu numai în București ci și în celelalte orașe din țară pe care aceștia le-au administrat" sau, spunînd lucrurilor pe nume, "opoziția este inadaptabilă social și predispusă la jaf". Nici candidatul PDSR la Primăria Capitalei, cunoscutul tenisman Ilie Năstase, nu este o alternativă viabilă pentru că, spune C.V.Tudor, "milioanele de șobolani care au invadat Capitala nu vor fi eradicați nici cu cheia Convenției Democratice, nici cu racheta de tenis".

Deși ziariștii au luat cu asalt sala unde a avut loc această conferință de presă în speranța unor noi declarații fulminante ale senatorului Vadim Tudor, unica temă a fost lansarea candidaților pentru București în alegerile locale.

I-am solicitat, cu greu, o scurtă declarație despre ședința de luni, din Senat:"Consider acest episod închis", a răspuns. Cît privește viitorul, Corneliu Vadim Tudor nu-și face probleme." Îmi voi purta crucea cu seninătate și în continuare. Este linia pe care au mers toți cei care au făcut ceva pentru țara românească. Eu voi da piept cu alegătorii mei, le voi strînge mîinile, mă voi uita în ochii lor, pentru că nu am nimic de ascuns; voi lupta pentru adevăr și dreptate și în viitor pentru păstrarea României pe hartă, pentru a nu fi pradă mafiei interne și internaționale. Mă întreb însă cum vor da ochii cu alegătorii lor senatorii din Transilvania, cu cei care i-au trimis în Parlament ca să țină pieptul hidrei udemeriste și huliganismului revanșard".

Gabriela OGNEAN

BCU Cluj / Central University Library Cluj

Petre Roman vîslește în mai multe luntri

urmare din pag. 1

A doua problemă este intrarea României în NATO, pe care aproape toate partidele românești o sprijină explicit (notăm nota discordantă, tot explicită, a PSM). Aparent, cele două soluții nu s-ar exclude, putîndu-se realiza un compromis în spiritul declarației lui Petre Roman: NATO s-ar lărgi nițel, cuprinzînd și România, iar PpP ar fi atotcuprinzător, țara noastră avînd "avantajul" de a sta cu fundu-n două luntri. Numai că orice om cu bun simț și-ar pune întrebarea: dacă se realizează o atît de armonioasă integrare în noua formulă a PpP, la ce să mai cheltuim zeci de miliarde de dolari pentru compatibilizare cu structurile NATO? Și ar putea merge chiar mai departe, în ideea Rusiei: dacă există această nouă formulă a PpP, la ce mai folosesc NATO și UEO?!

Cui servește propunerea lui Petre Roman? Evident celor care văd înghețarea NATO la formula pe care o are - ceea ce ar conveni și Rusiei, și acelor cercuri americane care întrevăd menținerea statu-quo-ului sau chiar dezangajarea europeană a SUA. Pe de altă parte, servește și celor care ar accepta doar o mică lărgire a NATO - adică nu numai Rusia, ci și vecinii noștri din Grupul de la Vișegrad: Ungaria, Cehia, Polonia, eventual Slovacia și, poate, chiar Croația. Dacă lucrurile stau așa - dar cum altfel?! - și dacă poziția oficială a României - exprimată prin Parlament, Președinție și Guvern este alta -, atunci ale cui interese le exprimă Petre Roman? Să fie vorba doar de dorința de a intra în campania electorală cu opinii originale, care să-i sporească simpatia concetățenilor, dornici de un cordon sanitar "între Est și Vest, în care să intrăm - ori de o nouă "cortină de fier"?!

Să fie vorba de o vorbă aruncată-n vînt, de o gafă?

Dar poate că ideea lui Petre Roman nici nu e rea. Mai ales că avem semnale că nu se manifestă grabă în admiterea României în NATO în primul grup de țări estice, iar admiterea celui de al doilea s-ar face la calendele grecești. Totuși, ceva nu miroase a bine, parcă prea e "pe fază" Petre Roman - pe o anume fază, în timp ce puterile oficiale ale țării și majoritatea partidelor politice sînt pe alta...

Ori să fie altceva: să-l fi rugat Ion Iliescu pe iubitul său fost prim-ministru să le sugereze rușilor (că e Elțîn, c-o fi Jirinovski sau Lebed) că noi tot cu Maica Rusie ținem, dar nu putem scăpa de afurisiții ăștia de imperialiști occidentali?!... Parc-ar fi prea subtil jocul.

Mai degrabă ar fi de presupus că, în perspectiva viitoarelor alegeri prezidențiale, Petre Roman ar vrea să culeagă voturi și de la americanii din NATO, și de la europenii din UEO, și de la Grupul de la Vișegrad, și de la ruși și celelalte adoratoare ale CSI- chiar și de la Ucraina (care nu e deloc speriată de posibila noastră intrare în NATO) - ba poate și de la prorușii bulgari...

Acesta să fie tîlcul semnării Răspunsului la Comunicat de către alianța electorală USD?...

Partidul Socialist intră în cursa electorală

Partidul Socialist, care la nivel național candidează sub sloganul: "Pentru o primărie în slujba cetățeanului", și-a lansat ieri candidații la primăriile: Cluj-Napoca, în persoana lui Valer Riți; Turda, prin Ioan C. Călăccan și Dej, prin Ioan Nițescu.

De profesie inginer, Ioan Riți are 38 de ani, este vicepreședinte al Consiliului Municipal al PS Cluj-Napoca și șef de producție la S.C. SIMTEX SA. Sloganul său este:"Mai aproape de problemele tale".

Ioan C. Călăccan, candidatul la Turda, este șeful serviciului mecano-energetic și investiții de la S.C. STICLA SA ,în timp ce Ioan Nițescu, care candidează la Dej, este colonel în rezervă.

Liderii PS Cluj susțin că schimbarea deciziei inițiale -de a nu-și lansa candidați proprii- este motivată de creșterea popularității acestui partid în rîndul electoratului.

Ioana GLIGOR

Alianța Opoziției clujene s-a destrămat

Romulus Zamfir nu mai crede în candidatul unic

urmare din pag.1

"Este un act concret pe care urmează acum doar să-l respectăm - declară Maier. Nu știu ce se va întîmpla pentru că nu cunosc poziția ultimă a P.L.-'93, dar dacă protocolul se renegociază fără Petru Lițiu nu va fi așa mare pagubă.

Spre deosebire de șeful său de partid, candidatul P.A.C., Romulus Zamfir, este sceptic că înțelegerea va mai putea fi respectată. "Sensul protocolului a fost dat peste cap, după intervenția d-lui Lițiu. Nu mai văd rezolvabilă ecuația candidatului unic, ținînd cont și de prevederile legii alegerilor", spune el. Indiferent de evoluția politică, pînă la o hotărîre definitivă a celor patru sau a celor trei, fără P.L. -'93, P.A.C. își va promova propriul candidat. "Ar fi absurd să nu facem campanie unui candidat căruia nu i se poate găsi nici o pată și a cărui popularitate crește exponențial", precizează Nicolae Maier.

Iuliu Păcuraru: "Putem merge înainte și fără P.L.-93"

Candidatul U.S.D. la Primăria Cluj, Iuliu Păcuraru, afirmă că protocolul încheiat între partidele din opoziție nu trebuie renegociat și că drumul început poate fi continuat și în trei, fără participarea lui Petru Lițiu.

Păcuraru spune că protocolul a fost semnat de U.S.D., P.A.C., C.D.R. și P.L.-93, dar "informații neoficiale" au indicat că ultimul partid nu-și va respecta semnătura în caz că sondajul de opinie nu-l va desemna candidat unic pe Petru Lițiu.

"Cred că, în situația în care P.L.-93 va da garanții suplimentare și își va impune un comportament colegial, protocolul va fi respectat în forma actuală", spune totuși candidatul U.S.D.

Potrivit lui Iuliu Păcuraru, alianța opoziției nu este îndreptată împotriva lui Funar, "decît din convingerea că el este un rău în viața politică românească".

Petru Lițiu: "Nu eu am denunțat protocolul, ceilalți au făcut-o"

Candidatul PL-93 la funcția de primar al municipiului Cluj-Napoca, Petru Lițiu, îi acuză pe candidații CDR, USD, și PAC, la Primăria Cluj de a fi denunțat protocolul semnat la București:"Nu noi denunțăm protocolul, ei au făcut-o spunînd că nu mai stau de vorbă cu mine". Deputatul PL-93 este decis să continue discuțiile doar cu liderii de la București ai opoziției, considerînd candidații clujeni "neserioși". Deși PL-93 a aflat că Titus Nicoară, președintele CDR la Cluj, a dezavuat comunicatul de presă transmis de către Alexandru Fărcaș în numele PNȚCD, Petru Lițiu se menține în refuzul de a discuta cu "aliații" de la Cluj. Afirmația lui Iuliu Păcuraru potrivit căreia Petru Lițiu nu va respecta protocolul, a fost percepută de acesta ca o jignire personală. Se adaugă și concluzia discuției dintre Radu Sîrbu, Iuliu Păcuraru și Ioan Rus surprinsă de deputatul PL-93: "Lițiu trebuie izolat pentru că e cel mai puternic". Sugestivă a apărut celor prezenți la conferința de presă butada lui Petru Lițiu: "Hoții strigă: hoțul!".

Sorin Albăcan demisionează din P.A.C.

Unul din membrii conducerii filialei P.A.C. din Cluj, Sorin Albăcan, și-a dat ieri demisia din partid. El protestează astfel față de "abandonarea de către P.A.C. a orientării liberale". Albăcan se reîntoarce la P.L.-93, partid din care a demisionat în urmă cu doi ani.

Precizare

Potrivit art. 10 din Legea nr. 70/1991 privind alegerile locale comunicăm că, potrivit Hotărîrii nr. 268/1996 a Guvernului României și a Ordinului nr. 152/1996 al Prefectului Județului Cluj, Circumscripția electorală județeană Cluj are nr. 13, iar Circumscripția electorală Cluj-Napoca are nr. 1.

Primar, Gheorghe FUNAR

Astăzi și mîine, la Cluj-Napoca

FESTIVALUL - CONCURS DE TEATRU SCURT "ZAHARIA BÂRSAN"

Reamintim publicului spectator clujean că astăzi și mîine, cu începere de la ora 16, respectiv, 10, sala de spectacole a Cercului Militar va fi gazda **Festivalului - concurs de teatru scurt "Zaharia Bârsan"**. La manifestarea organizată de Inspectoratul pentru Cultură al județului Cluj, Centrul Creației Populare și Cercul Militar Cluj-Napoca au fost invitate colective artistice de pe lîngă instituții și așezăminte de cultură din țară, solicitate să prezinte piese din repertoriul propriu, a căror durată să nu depășească 60 de minute.

Potrivit programului anunțat, astăzi, de la ora 16, vor intra în concurs: formația de teatru GAUDEAMUS a Universității Tehnice din Cluj-Napoca, cu piesa "Magic Afternoon" de Wolfgang Bauer; în continuare, de la ora 17,30 - formația de teatru în limba maghiară MASZKURA a Casei de Cultură Studențești din Cluj-Napoca, cu spectacolul ritual "Apage"; la ora 19 - formația de teatru a Casei municipale de cultură "G. Coșbuc" din Dej, cu piesa "Vaca olandeză" de Ștefan Mihuț; la ora 20 - formația de teatru a Cercului Militar, cu piesa "Piatra din casă" de V. Alecsandri.

Mîine, de la ora 10 - formația de teatru a Casei de cultură din Caracal, jud. Olt, cu piesa "Prețul" de Ion Băieșu; de la ora 11,30 va evolua formația de teatru PROTHA a Casei de cultură din Panciu, jud. Vrancea, cu piesa "Cele două privighetori" de Dumitru Solomon. Programul după-amiezii cuprinde, de la ora 15: formația de teatru a Casei de cultură din Lugoj, jud. Timiș, care va prezenta piesa "Romeo și Julieta la Mizil" de Gh. Ranetti; la ora 16,30 - formația de teatru studențesc LUDIC a Casei de Cultură Studențești din Iași, cu piesa "Conu Leonida față cu reacțiunea" de I. L. Caragiale.

Începînd cu ora 17,30, publicul este invitat la un spectacol literar-muzical-coregrafic intitulat "Umor în epigrame", la care își vor da concursul cunoscuții epigramiști clujeni Mihai Teognoste, Marian Popescu, Eugen Pop, Vasile B. Gădălin și Ioan Pop - cu toții laureați la edițiile Festivalului Național "Eterna epigramă", găzduit, după cum se știe, de municipiul Cluj-Napoca. Vor mai evolua în spectacol surorile Simona și Paula Pușcaș și formația de dans modern de la Școala de Arte din Cluj-Napoca; prezentarea spectacolului - actrița Nina Antonov, de la Teatrul de Stat din Turda. Sperăm ca zilele festivalului să ofere exigentului public clujean, iubitor de teatru, momente artistice plăcute și de calitate, care să justifice eforturile organizatorilor și ale participanților.

Michaela BOCU

Cărțile clujenilor

D. Prodan. Puterea modelului

Joi, 18 aprilie a.c. a avut loc la Biblioteca Universitară "L. Blaga" o întîlnire cu publicul, organizată de Centrul de Studii Transilvane din Cluj, ocazie cu care s-au lansat ultimele apariții ale centrului. Între volumele lansate s-a numărat și lucrarea **David Prodan. Puterea modelului**, primul dintr-o nouă colecție inițiată de Fundația Culturală Română, intitulată "Oameni care au fost", și care cuprinde două secțiuni: o secțiune închinată personalității sărbătorite și, cealaltă, cuprinzînd un grupaj de studii și articole, semnate de istorici contemporani pe teme afine preocupărilor personalității căreia îi este închinat volumul. În cazul de față, acesta se deschide cu o bibliografie a scrierilor acad. D. Prodan, întinsă pe perioada 1929-1994, urmată de o serie de evocări ale personalității lui D. Prodan, semnate de Liviu Maior, Aurel Răduțiu, Ladislau Gyémant, N. Bocșan, N. Edroiu, Ioan Drăgan, stăruindu-se asupra unor dimensiuni importante ale istoricului: cercetător al istoriei Transilvaniei, al fenomenului național, al iobăgiei transilvănene, a istoriei națiunii, a arhivistului. Lucrările care urmează sînt semnate de istorici reputați, sau de tineri aflați în pragul consacrării, fiecare dintre ei abordînd cîte o problemă importantă a fenomenului istoric din perioada feudalismului timpuriu pînă în perioada interbelică. Avem articole documentate despre pecenegii de la nordul Dunării (V. Spinei), familii boierești și domni în relații cu Transilvania (I. A. Pop, M. Maxim, Susana și Avram Andrea, Dan Berindei, Radu Manolescu). Familii de sași din Cîmpulung se așează la Sibiu, numeroase familii de români trec dincolo de Carpați în perioada uniației, numele de "ungureni" din satele românești de acolo întîlnindu-se pînă tîrziu. Unitatea de viață românească în condițiile pluralității statale românești se poate descoperi atît în satele din Moldova, cît și din Muntenia și Dobrogea etc, amintind de toponime și hidronime din Transilvania, în special din Maramureș și exemplele sînt concludente. O altă serie de studii are în vedere o serie de personalități ale culturii și spiritualității noastre, precum Nicolaus Olahus, Miron Costin, Samuil Micu, Vasile Bals, Ioan Micu Moldovan, cărora li se întregește în mod fericit activitatea.

Alte studii sînt consacrate istoriei instituțiilor românești, cum ar fi cele despre Comitetul Național Român (T. Pavel), Universitatea din Cluj, Academia Română, dar și mentalităților, culturii și artei, picturii și bisericii din Transilvania, semnificației unor acte politice, precum actele Unirii de la 1918 sau Memorandul. Toate contribuțiile ce alcătuiesc volumul constituie o manifestare de seamă a istoriografiei noastre contemporane și este un merit al centrului de a le fi adunat la un loc.

Mircea POPA

•Actualitatea culturală•Actualitatea culturală•Actualitatea culturală•

DOCTORI HONORIS CAUSA

În continuarea prezenței la Cluj-Napoca a unor personalități de primă mărime a științei și culturii mondiale actuale, la Universitatea "Babeș-Bolyai" se prefigurează momente de înaltă ținută academică. În seria acestora se înscrie și hotărîrea Senatului Universității, adoptată la propunerea Facultății de Drept, de a acorda titlul de Doctor Honoris Causa al universității clujene eminentului profesor spaniol **GIL CARLOS RODRIGUEZ IGLESIAS**, președinte la Curtea de Justiție a Comunității Europene. De asemenea, la propunerea Facultății de Matematică și Informatică s-a hotărît acordarea titlului de Doctor Honoris Causa profesorului **MAXWELL O. READE**, cadru didactic la Universitatea Michigan (SUA), specialist în Analiză complexă.

M.B.

Participare universitară clujeană în Germania

Reședința de vară a fostului cancelar german Konrad Adenauer din localitatea italiană Cadenabbia va găzdui, în intervalul 5-12 mai a.c., dezbaterea filosofică internațională cu tema: **"Universalism și particularism: provocare la adresa filosofiei europene"**, la care și-au anunțat participarea filosofi din Germania, Franța și din alte zece țări europene. Din România a fost invitat domnul **prof. univ. dr. Andrei Marga**, rectorul Universității "Babeș-Bolyai". Profesorul clujean va susține în cadrul reuniunii conferințele intitulate: **"Impactul filosofic al lui 1989"** și **"Justificarea de astăzi a moralei"** - aflăm dintr-un comunicat difuzat de Biroul de presă al U.B.B.

M. BOCU

Vernisaj

Expoziția arhitectului KOS KAROLY

Muzeul Național din Cluj găzduiește expoziția unui remarcabil grafician, pictor și arhitect. Se consideră însă arhitect, pentru că linia și puterea de a vedea în spațiu aveau stilul unei epoci care a murit. Acel vajnic austro-ungarism, care a demonstrat unei culturi că poate fi un domeniu feudal, cîștigă. Numai că un creator de biserici în Ardeal nu trebuie judecat după rație. El este un talent fără nici un argument în plus. La vernisajul petrecut ieri am remarcat prezența mai multor personalități care au vorbit în numele "Asociației Restauratorilor Monumentelor Istorice din Transilvania", "Asociația Kos Karoly" și redacția "Muvelodes".

Au vorbit domnii: Szabo Szjolt, Müller Csaba, Balog Ferenc, Balog Denes, Virgil Salvanu. Luările de cuvînt au fost numai în limba maghiară. A fost, clar, o manifestație ungurească, dar cine i-ar da o tentă șovină ar greși.

Dorin SERGHIE

Invitație la concert

În această seară, Filarmonica de Stat "Transilvania" prezintă, cu începere de la ora 19, în Sala mare a Casei Universitarilor, un concert simfonic care îl va avea la pupitrul dirijoral pe **Stefan Karpe** (Suedia), iar ca soliști pe: **Gilles Millière** (Franța) și Remus Manoleanu. În program: Tomasi - Concert pentru trombon și orchestră p.a.; Rahmaninov - Rapsodia pe o temă de Paganini în la minor; Stravinsky - "Petruška".

Concertul este realizat în colaborare cu Centrul Cultural Francez din Cluj-Napoca.

M. BOCU

Recital de sonate

Mîine, 27 aprilie a.c., la ora 19, va avea loc în Sala Studio a Academiei de Muzică "Gh. Dima" un **recital de sonate**, susținut de **Valentin Arcu**, violoncel (Franța) și **Csiky Boldizsar**, pian. În program lucrări de Frescobaldi, Beethoven, Fauré și Brahms.

M. B.

GRAFIC DESIGN OLANDEZ LA CLUJ

În prezența Excelenței Sale, doamna ambasador a Olandei la București, ieri la galeria mare a UAP de pe str. Iuliu Maniu, a fost vernisată expoziția "Grafic design olandez". Au fost prezenți artiști plastici marcanți, membri ai conducerii Uniunii Artiștilor Plastici din România, prefectul județului Cluj, domnul Grigore Zanc.

Ideea organizării acestei expoziții a fost aceea de a realiza un schimb artistic între tinerii Academiei de Arte Vizuale "Ioan Andreescu" și grupul de designeri "Travaux publics", grup ce reunește 29 de artiști din Olanda, Elveția și Ungaria.

(D.S.)

Sărbătoare spirituală la Vad

Duminică, 28 aprilie, va avea loc resfințirea bisericii cu hramul "Sfîntul Arhidiacon Ștefan" din parohia Vad și sfințirea bustului Binecredinciosului Voievod Ștefan cel Mare și Sfînt, care vor fi oficiate de IPS Bartolomeu, Arhiepiscopul Vadului, Feleacului și Clujului.

Ștefan cel Mare și-a veșnicit numele pe aceste meleaguri, după 1467, odată cu primirea domeniului și cetății Ciceului, întemeind la Vad un lăcaș mănăstiresc și o episcopie, cetate spirituală care își vădește și astăzi temeinicia și rosturile.

Bustul marelui voievod este opera artistului plastic clujean Vasile Rus Batin, autorul mai multor lucrări de artă monumentală - bustul compozitorului Guilelm Șorban, la Dej, bustul lui Ștefan cel Mare la Feleac, două busturi Eminescu, unul donat statului de origine al artistului, Batin, și unul Universității din Freiburg etc.

Magdalena VAIDA

Profesorul Constantin C. Diculescu revine în actualitate

Îmbogățirea colecțiilor unei biblioteci se realizează, printre altele, și prin donații, făcute de obicei de către cunoscători și apropiați ai cărții, cînd este vorba de persoane particulare sau de unități culturale, cînd este vorba de instituții.

Lista donatorilor și a donațiilor înglobate în colecțiile Bibliotecii Centrale Universitare este deosebit de bogată și este legată de o serie de personalități de mare prestigiu ale vieții noastre culturale și științifice.

Dacă am aminti doar cîteva dintre aceste nume, cum ar fi: G. Sion, Gh. Bariția, Pop de Băsești, Francisc Hossu-Longin, Andrei Bârseanu, Amos Frâncu, Al. Lapedatu, Ion Agârbiceanu, Th. Naum, Coriolan Suciu, Adrian Marino, citîndu-i doar pe o mică parte dintre ei și ar fi argument suficient de puternic care să ateste valoarea acestor fonduri.

De curînd au intrat în colecțiile B.C.U. materialele unei noi donații, de astă dată făcută din partea moștenitorilor unui fost profesor al Universității clujene, din perioada interbelică. Este vorba de profesorul dr. Constantin C. Diculescu, teolog, istoric și filolog de prestigiu, venit în capitala Transilvaniei din ținuturile dîmboviițene.

Născut în comuna Pietrari, jud. Dîmbovița, la 25 martie 1880, frecventînd cursurile primare în satul natal, iar pe cele secundare în Curtea de Argeș și București, s-a înscris în anul 1901 la Universitatea din București, ca student al Facultății de Teologie, dar a frecventat și cursurile de filosofie la profesorii Titu Maiorescu și Rădulescu Motru, cît și pe cele de istorie la prof. D. Onciul și N. Iorga, mai apoi și de filologie romanică la O. Densușianu.

În anul 1908 și-a luat licența în teologie magna cum laudae, teza prezentată avînd ca temă o parte din monografia "Episcopul Melchisedec", apărută curînd după prezentare și apreciată elogios de N.Iorga. Obținînd o bursă prin concurs pentru a studia istoria la o universitate germană, din 1909 va frecventa cursurile Universității din Berlin (1909-1914), avînd ca specialitate principală istoria, iar ca secundare filologia romanică și filosofia. Spirit iscoditor, dornic de cunoaștere, temperament vulcanic, cu înclinații evidente spre cercetare, în 1925, apoi profesor, funcționînd în această calitate pînă în 1936, cînd moartea îl surprinde la o vîrstă a maturității creației sale.

A lăsat o operă bogată cu conținut istoric și filologic, bună parte din ea fiind tipărită, ca lucrări de sine stătătoare sau studii și comunicări inserate în periodicele de specialitate ale vremii. O preocupare aparte a C. Diculescu se afirmă atît în domeniul istoriei, cît și al filologiei, cu lucrări prestigioase, avînd o evidentă notă de originalitate. Și-a luat doctoratul la Berlin în 1916 cu teza intitulată "Historische topografische Forschungen zur Gesichte der Ghepiden in Dazien".

Este numit conferențiar la Cluj avut în ceea ce privește trecutul țării noastre, încercînd să demonstreze cu bogăție de amănunte o influență gepidă asupra limbii române. S-a străduit să elucideze prezența unor elemente lingvistice de origine germanică (gotic, gepidic) în limba română, cum ar fi cuvintele: butură, butuc, strugure, zburda, zgudui etc., cuvinte pentru care n-a fost dată altă etimologie mulțumitoare.

Donația arhivei personale a fost făcută de către fiul prof. C. Diculescu, domnul jurist Mihail Diculescu, căruia îi adresăm întreaga gratitudine pentru gestul nobil de a pune la îndemîna cercetătorilor acest valoros fond, care cuprinde un număr însemnat de manuscrise ale operelor publicate și nepublicate, acte personale, corespondență etc.

Pentru tinerii cercetători, istorici, etnologi sau lingviști, acest fond constituie un adevărat tezaur, cuprinzînd materiale deosebit de valoroase care pot constitui teme pentru studii de specialitate sau teze de doctorat. Pentru exemplificare citez cîteva teme din fondul de manuscrise: "Teoria continuității - argument filologic"; "Manuscris despre elemente grecești, romane, dace"; "Hori bătrînești" (Culegere); "Manuscris cu caracter botanic"; "Manuscris - colinde"; "Etnografia țării noastre în epoca migrațiilor" etc.

Aceste lucrări pot fi consultate în cadrul "Colecțiilor speciale" ale B.C.U. "Lucian Blaga", ele intrînd de curînd în circuitul lecturii, iar odată cu ele revine în actualitate și profesorul Constantin C. Diculescu, una dintre personalitățile trecute pe nedrept în uitare.

Ioan HENTEA

Delegația permanentă a Consiliului județean Cluj

Probleme ale gospodăririi localităților

Delegația permanentă a Consiliului județean Cluj a audiat, în ședința de vineri, 19 aprilie a.c., o serie de informări privind activitatea de bună gospodărire și înfrumusețare a localităților, desfășurată de consiliile locale din municipiile și orașele județului, precum și din comunele Apahida, Gilău, Poieni și Iara. Au fost prezenți (sau au trimis materiale) reprezentanți ai administrațiilor locale din localitățile respective precum și - datorită impactului acestor activități, sau lipsa lor asupra populației și mediului - reprezentanți ai Poliției Sanitare, Agenției pentru Protecția Mediului, Regiei autonome de drumuri județene, mass-media.

Informările au prezentat realizările și lipsurile în activitatea de înlăturare a efectelor anotimpului rece: reparații la drumuri și străzi, revitalizări ale parcurilor și spațiilor verzi prin plantații, decolmatarea cursurilor de apă, salubrizarea localităților, înlocuirea corpurilor de iluminat.

Din discuțiile purtate a reieșit necesitatea creșterii implicării autorităților locale în întreținerea și înfrumusețarea localităților, inclusiv printr-o colaborare cu Poliția Sanitară și Agenția pentru Protecția Mediului. În localitățile unde asemenea acțiuni au fost promovate, trebuie asigurată o implicare mai eficientă a gardienilor publici în păstrarea efectelor acestor acțiuni împotriva tendințelor distructive ale unor elemente certate cu ordinea.

Deși odată cu venirea primăverii localitățile au efectuat de regulă, programe de curățenie și înfrumusețare, se impune includerea acestora în strategii pe termen lung, cu o viziune bine definită și eșalonate în funcție de posibilitățile materiale de realizare. Aceste strategii trebuie să fie în concordanță cu toate constatările semnalate în cadrul ședinței, să se bazeze pe prevederile legale cele mai recente. De asemenea, dat fiind faptul că nerespectarea igienei și salubrității în localități are repercusiuni asupra mediului și populației, trebuie găsite căi pentru o mai bună comunicare între edili și cetățeni, în vederea realizării acestor deziderate. Aceste probleme vor trebui discutate în fiecare localitate, în cadrul unor ședințe lărgite ale consiliilor locale, la care să fie prezenți toți cei prin a căror colaborare o localitate poate deveni frumoasă și curată: Poliția, Gardienii Publici, Poliția Sanitară, agențiile și organismele pentru protecția mediului, reprezentanți ai asociațiilor de locatari, ai societăților comerciale și regiilor autonome.

În continuarea ședinței, în prezența reprezentantului filialei Cluj a RENEL, Delegația permanentă a aprobat lista localităților din județ în care se vor executa lucrări de electrificare în 1996. În condițiile unui an de austeritate, lista acestor localități se scurtează, cu atît mai mult cu cît din prevederile de circa 700 milioane lei pe anul 1996, aproximativ 300 milioane lei vor fi necesare pentru finalizarea unor lucrări începute în anul 1995 - în special pentru dificila lucrare din zona montană Măguri-Răcătău. Ca urmare localitățile, incluse pe listă sînt cele care respectă criteriile de prioritate, îndeplinesc toate cerințele (avize, documentații etc.) și se încadrează în bugetul alocat. Deși s-au studiat soluții alternative de asigurare a energiei electrice - îndeosebi pentru cătunele montane - speranța cea mai realistă se leagă de posibilitatea ca o parte a acestor localități să fie electrificate cu finanțare în cadrul programului special pentru zona moților.

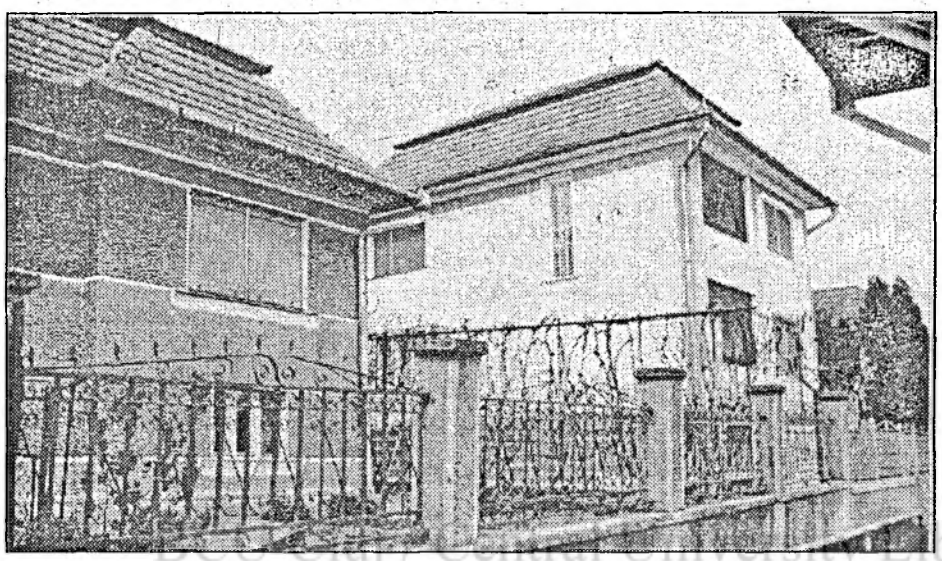

Subredacția din Turda transmite:

La RADP -1995 - încheiat cu un profit, 1996 - mari dificultăți financiare

Regia Autonomă a Domeniului Public din Turda a încheiat anul 1995 cu un profit însemnat: 131.176.367 lei. Cu toate acestea, din cauza neîncasării facturilor (restanțele se ridică la 499.289.839 lei), unitatea și-a început activitatea, în acest an sub "auspiciile" unor mari dificultăți financiare. Acest fapt s-a repercutat negativ asupra pregătirilor ce trebuiau desfășurate pe timpul iernii (repararea utilajelor, crearea stocurilor, pregătirea materialului floricol) etc.

De altfel, un necaz nu vine niciodată singur. Dificultăților financiare li s-au adăugat vicisitudinile acestei ierni prelungite care au împiedicat regia să desfășoare o activitate cel puțin la nivelul anilor anteriori.

Să încercăm, pe scurt, să nominalizăm cîteva din lucrările executate.

Întreținerea și repararea căilor publice

În trimestrul I, regia a desfășurat o serie de activități specifice fenomenului de polei și dezăpezirilor. Formația de intervenție alcătuită în acest sens, cu dotările existente, a acționat non stop. Cele peste 30 cicluri îngheț-dezgheț i-au determinat pe lucrătorii regiei, pentru a asigura o circulație rutieră cît de cît fluentă, să administreze 317,7 to material antiderapant, în curbe, pante și numai pe artera principală de circulație.

La degradarea accentuată a drumurilor și căilor de acces n-a fost de vină, numai...iarna, ci, mai ales, condițiile improprii în care s-a acționat în anii anteriori, cînd s-a acordat prioritate plombărilor care, în perioada anilor 1992-1995, au fost efectuate pe 145.898 mp, în detrimentul covorului asfaltic care a fost aplicat doar pe 3464 mp. Adăugînd la toate acestea și lipsa unor utilaje adecvate a unui laborator pentru efectuarea probelor de calitate, avem, în mare, suma factorilor care au contribuit la deteriorarea în mod rapid a drumurilor.

În primul trimestru din acest an, regia și-a mobilizat forțele umane și tehnice, a încercat și a reușit, într-o mare măsură, să atenueze din efectele negative ale iernii, în ceea ce privește starea arterelor de circulație. În această ordine de idei, amintim următoarele lucrări mai importante: repararea gropilor izolate cu piatră de calcar, împietruirea cu piatră de calcar pe str. N. Bălcescu, Frăgăriște, Cheii, plombări cu asfalt turnat pe str. C. Victoriei, Ștefan cel Mare, A. Iancu ș.a. Concomitent.

Cele două echipe ale regiei continuă să acționeze pentru repararea carosabilului: una utilizează asfalt produs de regie cu probe de laborator efectuate de ADP-Cluj iar a doua asfalt adus de la Firma "Pandelo". Datorită cantității mici de asfalt eliberat, a doua echipă are o productivitate extrem de scăzută, regia pierzînd lunar zeci de milioane lei și în plus, se prelungește termenul de readucere a tramei stradale la un nivel corespunzător. Greutăți întîmpină regia și în privința creșterii exagerate a prețurilor la materiile prime: achiziționarea unei cisterne de bitum costă 7 milioane lei.

Ion CORDOȘ

Primim la redacție

O lămurire din partea RATUC

Urmare articolului "Controlul sanitar al mijloacelor de transport în comun" apărut în ziarul dvs., vă facem cunoscute următoarele:

Efortul depus de municipalitate pentru salubrizarea municipiului Cluj-Napoca vine în sprijinul unității noastre în vederea menținerii stării de curățenie a mijloacelor de transport în comun.

Trebuie ținut însă cont că un număr important de linii trec prin zone de șantier, în aceste sectoare condițiile de drum nu permit menținerea unei curățenii corespunzătoare. În această situație sînt liniile 1, 6, 7, 9, 25, 29, din cart. Mănăștur, liniile 4, 5, 8, 30, 6 în zona Aurel Vlaicu.

De la controlul precedent efectuat de Inspectoratul de poliție sanitară au fost executate o serie de lucrări cum sînt: finalizarea lucrărilor în proporție de 50 % a microbazei Zorilor; dispeceratul troleibuze din Mănăștur; sediul coloană troleibuze Mănăștur; amenajarea buclei de întoarcere Mănăștur; amenajarea buclei de întoarcere Unirii; dispecerat tramvaie Mănăștur.

Prin măsurile propuse pentru acest an se urmărește să răspundem corespunzător exigențelor legislației sanitare.

Facem și noi apel pe această cale publicului călător pentru a lua atitudine împotriva celor care murdăresc sau distrug interioarele mijloacelor de transport în comun.

Abonamentul radio se majorează

Taxa de abonament radio va fi de 700 de lei lunar, începînd cu 1 mai a.c., s-a hotărît, în cadrul ședinței de Guvern.

Azilele de bătrîni, creșele, grădinițele, salariații și pensionarii societăților de radiodifuziune și televiziune rămîn scutite de la plata abonamentelor.

Executivul a hotărît, în ședința de marți, exceptarea de la plata taxelor vamale, pînă la 31 mai a.c., a unui contingent de 1.780 de tone de hîrtie de ziar.

Concurența își spune cuvîntul!

În recenta ședință a Delegației permanente a Consiliului județean Cluj s-a revenit asupra relațiilor dintre Consiliul județean, Regia autonomă județeană de apă-canal și Compania Generală de Apă care prestează distribuția apei în opt dintre localitățile județului. Datorită tarifului actual - diferențiat, practicat de Companie - superior celui pe care l-ar percepe RAJAC, Delegația permanentă a decis ca Regia subordonată să facă o ofertă de servicii la prețul unic practicat de ea, celor opt localități. După acceptul acestora, RAJAC ar urma să preia distribuția apei, existînd posibilitatea revenirii Companiei Generale de Apă în competiție în momentul în care tarifele practicate de ea vor fi concurențiale.

• Telegraf județean • Telegraf județean • Telegraf județean • Telegraf județean •

Pînă ce ne vom convinge în ce anotimp sîntem, să nu uităm că ne aflăm în luna aprilie, luna curățeniei. Iată motivul pentru care "telegraful" de azi este dedicat gospodăririi localităților, dar și negospodarilor, acelora care sînt certați cu igiena și curățenia, ignorînd cu nonșalanță prevederile Legilor nr. 10/1982 și 137/1995, a Ordonanței Guvernului nr. 33/1995. Așadar...

De la Poieni la Negreni...

... curg pietrele, ruginesc metalele și cresc haldele de gunoaie pe marginea magistralelor-rutieră și feroviară. La sediul carierei Bologa, sute de tone de metal, ce a avut sau mai are forma unor utilaje sau piese de schimb, zac de ani de zile în incinta sediului carierei, în văzul celor ce trec pe aici și întreabă, pe bună dreptate, dacă această unitate economică mai are stăpîn în măsură să poată valorifica prin topire imensa cantitate de fier vechi ce a vopsit acest interior în culoarea ruginei. Văzînd însă o cabină auto "Roman Diesel" cocoțată pe ... cabina portarului, ne-am dat seama că aici lipsește nu numai o conducere cu mînă de ... fier, ci și bunul simț al gospodarului.

Între Poieni și Negreni, cele două halde de gunoaie din perimetrul stației CFR Ciucea, influențează cît se poate de negativ aspectul plăcut al acestei așezări de pe Criș. Viceprimarul comunei, domnul prof. Ioan Pop, ne spune că boala-i veche și fără leac. Fără să se supere prietenul meu Ioan Pop, îi reamintesc și acum că rețeta vindecării acestui prost obicei de a arunca gunoaiele în văzul lumii, se află chiar în mapa sa de lucru, adică acele procese verbale contravenționale pe care trebuie completată suma de 500.000 lei și care, la nevoie, se poate repeta dacă boala a devenit cronică, tratament ce trebuie aplicat și celor ce și-au aruncat mizeria în zona complexului muzeal "Octavian Goga", că prea izbitor a devenit contrastul acesta.

La Gilău e și mai rău

La doar cîteva sute de metri de la ieșirea din Gilău, între șosea și Valea Căpușului, a fost construit, modernizat și dezvoltat un spațiu de parcare pentru cei în vacanță sau în tranzitare, camping numit "Eldorado". Nu cunoaștem întreprinzătorul care are nu numai idei, ci și ambiție în a asigura securitatea și odihna reconfortantă pentru numeroșii turiști ce ne caută județul și țara; păcat însă, că dușmanii curățeniei au făcut din liziera sălciilor ce încă mai rezistă pe marginea apei, o adevărată rampă de depozitare a gunoaielor menajere și deșeurilor industriale rampă ce se întinde pînă spre gardul parcului "Eldorado"; și tot aici, pe stînga arterei de circulație, au apărut construcții noi, care nu știm dacă sînt autorizate sau nu. Unul dintre proprietari a și făcut un adevărat auto-service cu tot felul de acareturi la vedere, expunînd o caroserie tamponată chiar în marginea șanțului din fața imobilului. Ne întrebăm pînă cînd se poate perpetua această stare de fapt cînd se apropie examenul ... alegerilor?!

Omul sfințește locul

În alt capăt de județ, unde Arieșul trece hotarul spre Mureș, locuitorii comunei Luna confirmă vocația de buni gospodari a majorității locuitorilor județului nostru. Tonusul acestei opțiuni este vizibil la prima oprire din județul Cluj dinspre poarta mureșeană, mai precis la "Hanul pescarilor" unde patronul unității este cunoscut prin pretenția de a asigura în permanență un climat de ordine, curățenie și disciplină în unitatea amintită. Investițiile din ultimii ani au transformat "Hanul pescarilor" într-un local de clasă, în măsură să satisfacă cele mai exigente pretenții.

Magazinul și stația PECO stau la dispoziția clientelei non-stop. Zona este zilnic igienizată, așa că unul-doi saci de gunoaie "pierduți" din portbagaj sau căruțe sînt imediat incinerați de personalul hanului; în curînd aici va fi dată în folosință și o piscină, sporind posibilitățile de agrement ale numeroșilor vizitatori.

În loc de concluzie: omul sfințește locul și cum nici locurile nu seamănă între ele, tot așa și oamenii diferă.

Rubrică realizată de Dumitru VATAU

Viena Technic Center

Str. T. Vuia 1 Complex DORA-Someşeni

-Scule electrice şi consumabile BOSCH
-Întreaga gamă de produse electrocasnice BRAUN
-Telefoane SIEMENS, pagere şi staţii MOTOROLA
-Dispozitive de încuiere şi feronerie de excepţie
-Atelier de copiat chei SILÇA

Pentru posesorii de autovehicole:
NOU ! Serviciu de Vulcanizare TIP-TOP
-Baterii auto BOSCH, VARTA şi FULMEN
-Aparatură audio auto BLAUPUNKT
-Cârlige de remorcare, omologate RAR, pentru orice tip de autovehicol
-Uleiuri, aditivi, soluţii de curăţare, ungere, etanşare

Vă asteaptă:
-40 de locuri de parcare gratuite
-15 % REDUCERE la baterii auto FULMEN

(584880)

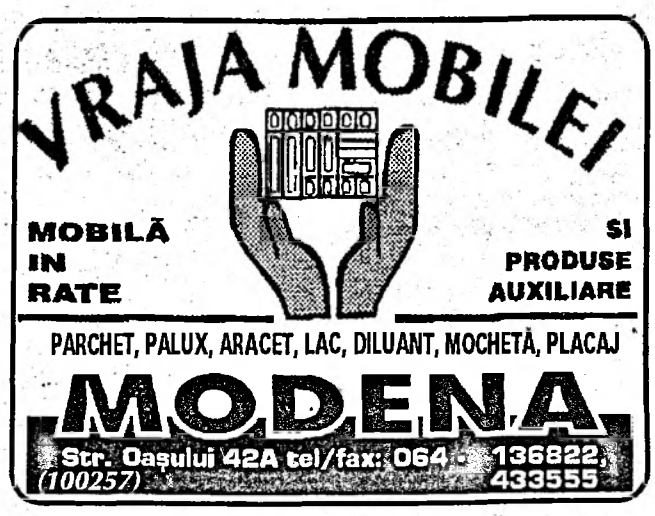

Firmă româno-germană

Caută spaţiu de închiriat 50 m² cu contract pe 5 (cinci) ani.

Informaţii la telefon: 432.280.

(100503)

VÂND *RENAULT CHAMADE*

An fabricaţie 1990, 68.000 km./bord, cu injecţie, consum redus, stare excepţională. Informaţii la tel.: 438162, 438677, 438675, 438678

(584895)

SC ARMĂTURA SA

Organizează concurs pentru ocuparea următoarelor posturi:

- 1 inginer constructor cu cel puţin 5 ani activitate de şantier;
- 1 analist programator;
- 1 inginer sau subinginer profil U.T. sau metalurgic cu o vechime minimă în specialitate 3 ani.

Concursul va avea loc la data de 13 mai 1996, ora 8,00.

Angajează: - 10 turnători-formatori, categoria II-IV (bărbaţi - vîrsta maximă 35 ani);

- 10 prelucrători prin aschiere (bărbaţi) categoria II-IV.

Informaţii suplimentare, la sediul societăţii, str.Gării nr.19 sau la telefon 43.53.67 int.148.

(240849)

MULTINATIONAL CORPORATE INVESTMENTS (ROMANIA) SRL
unic importator în România al autovehiculelor marca KIA

Caută distribuitor în CLUJ

Condiţii:
* spaţiu pentru showroom - central;
* atelier de reparaţii;
* posibilităţi financiare.

Pentru a fi contactaţi trimiteţi scrisoare de intenţie şi prezentare la fax nr.01.3124521 / 3110255 în atenţia d-lui Mircea Pîrvu. (760370)

Universitatea "Babeş-Bolyai" Cluj-Napoca

VINDE DIN STOC

Cartofi de consum calitatea I,

la preţul de 900 lei/kg.

Comenzile se pot depune la Cantina Universităţii din str.Haşdeu nr.45, telefon: 19.43.60. (760367)

SC PECO SA Cluj

cu sediul în Cluj-Napoca, Calea Dorobanţilor nr.3

VINDE prin licitaţie publică cu strigare un autoturism OLTCIT Club.

Licitaţia va avea loc în data de 29 mai 1996 ora 10,00 la sediul societăţii, preţul de pornire fiind de 3.000.000 lei.

În caz de neîndeplinire a reglementărilor în vigoare licitaţia se va repeta în data de 19.06.1996.

Taxa de participare est[illegible] 30.000 lei, sumă care se va plăti la caseria societăţii pînă la ora începerii licitaţiei. (240843)

FABRICĂ DE ÎNCĂLŢĂMINTE PARTICULARĂ

cu sediul în Cluj-Napoca, str.Cîmpina nr.62-64 (în clădire cu Munca Invalizilor)

ANGAJEAZĂ

cu carte de muncă şi salariu avantajos:

- persoane calificate în domeniul încălţămintei (CUSĂTORESE) cu vîrsta cuprinsă între 18-30 de ani.
- absolvenţi de liceu şi şcoli profesionale cu profil încălţăminte cu calificarea CUSĂTORESE.

Informaţii zilnice la biroul personal al firmei la telefon **415496** sau la sediul firmei, zilnic între orele **7⁰⁰ - 16⁰⁰.** (584908)

FONDUL MUTUAL TRANSILVANIA

POARTĂ SPRE PROSPERITATE

- ▲ **Valoarea la zi a Titlurilor de Participare: 11.450 Lei**
- ▲ **Creşterea faţă de săptămîna precedentă: 1,06 %**
- ▲ **Creşterea faţă de 15 02 1996: 14,5 %**
- ▲ **Activ net: 7.196.981.500 lei**

Administrator: **SC Globinvest SA**; autorizaţie CNVM nr. 320/ 12.12.1995; Bd. Eroilor nr. 2, Cluj, tel./ fax: 064/ 19 59 25.
Depozitar: **Banca Comercială Ion Ţiriac S.A.**

Titlurile de Participare Transilvania la unităţile Băncii Transilvania.

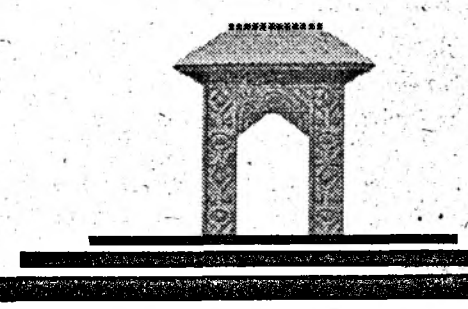

(760366)

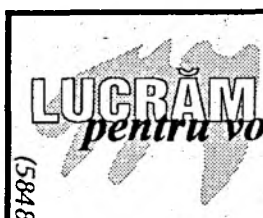

Hidroizolaţia acoperişului

blocului sau întreprinderii Dvs. s-a distrus? Doriţi s-o refaceţi economisind timp, bani, beneficiind în acelaşi timp de o lucrare calitativ superioară?

SC TRASCOMEX SRL

importator direct autorizat

VINDE

Membrane pentru hidroizolaţii - import Italia - GARANTATE 10 ANI - la preţul excepţie de 8950 lei/m² + TVA.

Informaţii la sediul societăţii importatoare,

Telefon 057/ 221321
057/ 230498 zilnic 8⁰⁰-16⁰⁰

şi la reprezentantul nostru pentru judeţul Cluj - Calea Dorobanţilor 105, sc.4, ap.90 (parter), Cluj-Napoca, zilnic orele 17⁰⁰-20⁰⁰.

(584896)

Cluj / Central University Library Cluj

PROTEJEAZĂ ȘI SPOREȘTE ECONOMIILE DUMNEAVOASTRĂ

Valoarea nominală a Unității de Fond

10.000 lei

Valoarea la zi a Unității de Fond

14.620 lei

Fondul Național de Investiții, administrat de SOV Invest SA, este un fond deschis de investiții, la dispoziția oricărei persoane fizice sau juridice.

Investind la FNI obțineți Carnetul de Investitor, care vă ajută să luptați eficient împotriva inflației protejându-vă și, chiar mai mult, sporindu-vă economiile. De aceea vă recomandăm investiția la FNI: este accesibil, protejează și sporește economiile dumneavoastră.

Unitățile de Fond le puteți cumpăra de la Agenția GELSOR Cluj-Napoca, P-ța Cipariu, Nr. 15.

FONDUL NAȚIONAL DE INVESTIȚII

Relații suplimentare la Tel.: 064-414519

Autorizat de Comisia Națională a Valorilor Mobiliare cu nr. 159//1995

PROPAGANDA tel/fax: 192311 (763291)

IMPORTANT

(584915)

În perioada 26 aprilie - 5 mai 1996, prețul la ouă consum practicat de

SC NUTREX SA Cluj,

este de 140 lei/bucată, adaos comercial 9,46%.

Informații suplimentare la telefon

064/ 18.77.87.

SC AGENȚIA SERVICII VIDEO VSA SRL Cluj

Str.Arieșului nr.24, tel/fax: 064/ 414126

(763283)

Filmări pe casete video
- nunți, onomastici, botezuri, diverse ocazii.

Copiere casete video.

Mixaje, sonorizări casete video.

SC SORA SOREX SRL

Anunțăm distinșii colaboratori mutarea sediului administrativ al firmei de pe str.Oravița nr.3 pe strada Burebista nr.2 (fosta Decebal).

Telefon 13-45-27.

(584916)

(341011)

R.A.T.A.C.F.L. Turda

închiriază prin licitație publică următoarele servicii: str.Republicii nr.14, str.Dacia nr.2.

Licitația are loc în data de 10.05.1996 orele 12 la sediul Regiei din Turda str.Axente Sever nr.2.

Informații suplimentare la compartiment fond locativ sau la telefon 311773, 311774 interior 29.

NOU!

La sediul din str.N.Titulescu 8, ap.22 puteți viziona și cumpăra următoarele utilaje și produse:

- dozatoare suc;
- mașini înghețată;
- mașini popcorn;
- concentrate băuturi răcoritoare (10 sortimente)
- acid citric import;
- LEGUMIX;
- porumb popcorn.

Relații la telefon 140492.

(584914)

(763288)

Banca DACIA FELIX SA

Sucursala Cluj-Napoca

Str.Dorobanților nr.3

VINDE

la licitație publică:

- Apartament 3 camere și dependințe în suprafață de 66,46 mp., situat în Cluj-Napoca, str.Grigore Alexandrescu nr.55, ap.35.

Preț de strigare: 28.000.000 lei.

- Apartament 4 camere și dependințe în suprafață de 77,40 mp., situat în Cluj-Napoca, str.Grigore Alexandrescu nr.19, ap.3.

Preț de strigare: 28.000.000 lei.

Licitația va avea loc în data de 6 mai 1996, ora 9,00 la Judecătoria Cluj, camera 43, Executori Judecătorești.

Informații la sediul Băncii, Oficiul Juridic, și la telefon 196920 int.149, 150.

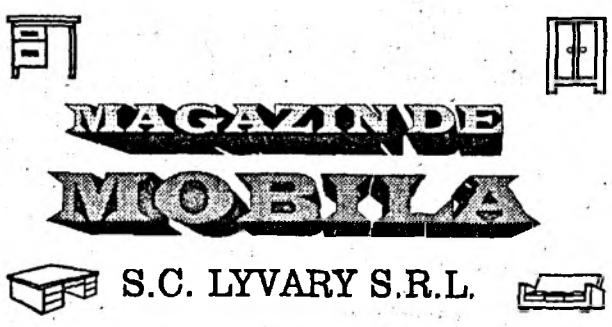

OFERĂ LA CELE MAI MICI PREȚURI

o gamă largă de mobilier ce vă satisface toate gusturile și parchet stratificat

(240850)

Nu ezitați, căutați-ne, la adresa str. DONATH 90 (lîngă complex STUDIO, pe strada ULIULUI 2) sau la unul din telefoanele noastre : 064/187677, 180446.

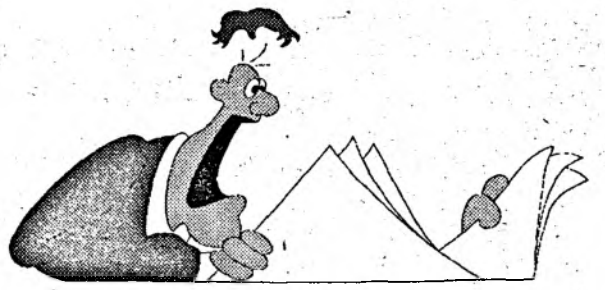

Citiți zilnic ADEVĂRUL de Cluj

R.A.G.C.L. CRIȘUL Huedin

VINDE la licitație o vidanjeză și închiriază un spațiu în suprafață de 54 mp. în str.Băii nr.3.

Licitația are loc în data de 24.05.1996, iar în caz de neprezentare se va ține altă licitație în 12.06.1996, ora 10,00.

Relații suplimentare la telefon 251716.

(584911)

VÎND CAUCIUCURI SEMI UZATE

toate dimensiunile

pentru autoturisme

EN GROS la prețuri avantajoase.

Telefon 062-433030 între orele 8-16 și 062-432269 între orele 16-24.

(240848)

SC SANINVEST dr.MUREȘAN PETRE

tratez la domiciliul pacientului pe distanța Cluj-Dej:

cardiopatii ischemice (angine pectorale), varice, ulcere, varicoase, artroze.

Programări la telefon 198760 de luni pînă vineri între orele 18-20.

(584918)

Municipiul Turda

Județul Cluj

ORGANIZEAZĂ

CONCURS DE IDEI

pentru proiectul de

STEMĂ

a municipiului Turda.

Data predării 22.05.1996.

Relații privind tema:

- Consiliul local Turda - cam.68, telefon 313160;
- Serviciul Urbanism și Amenajarea Teritoriului.

(763290)

SC METEX COM SA

cu sediul în Dej, Piața 16 Februarie nr.4, scoate la concurs, în data de 13 mai 1996, postul de

CONTABIL ȘEF.

Condiții de participare:

-studii superioare economice.

Informații suplimentare la sediul societății, sau la telefon 215206.

(584917)

BCU Cluj / Central University Library Cluj

Telemobil

începînd cu luna APRILIE

REDUCERE

cu pînă la

50%

la tariful pe minut de convorbire în reteaua

(240851)

Tarif/minut	Luni-Vineri	Sîmbătă	Duminica și sărbătorile legale
NORMAL 0,30 $	8.00-20.00	—	—
REDUS 0,25 $	20.00-24.00	8.00-14.00	—
EXCEPȚIONAL 0.15$	0.00-8.00	0.00-8.00 14.00-24.00	0.00-24.00

Toate tarifele se achită în LEI la cursul OFICIAL **BNR**

Informații suplimentare la:

Agenția *Telemobil*, P-ța Ștefan cel Mare Nr. 3-5

tel/fax : 19 78 05 / tel. mobil : 018623092

(c) 1996 PROPAGANDA tel./fax: 064-192311

BANCOREX SA

BANCA ROMÂNĂ DE COMERȚ EXTERIOR SA

SUCURSALA CLUJ

prin Tribunalul Cluj

Vinde la licitație publică bunurile gajate ale debitoarei falite SC SALUBRITATE ALBU SNC Cluj, constînd din:

1.Vehicul UNIMOG U 1600 Mercedes Benz cu următoarele accesorii:

- măturătoare;
- plug pentru zăpadă;
- împrăștietor sare și nisip;
- pompă apă și noroi;
- agregat spălare canale,

an de fabricație 1992.

Plata prețului se va face imediat după adjudecare, prin instrumente bancare specifice.

Licitația va avea loc în data de 29.04.1996, orele 10⁰⁰, la sediul băncii din Cluj-Napoca, str.Gh.Doja nr.8.

Adjudecarea la licitație se va face cu clauza "Văzut și plăcut".

Informații suplimentare se pot obține la sediul BANCOREX SA din Cluj-Napoca str.Gh.Doja nr.8 sau la telefon 064/ 195253 și 064/192944. *(763289)*

Consiliul local al orașului Cîmpia Turzii

anunță organizarea licitației publice deschise, fără preselecție, în data de 9 mai 1996, orele 10 pentru proiectarea planului urbanistic general, etapa a 2-a oraș Cîmpia Turzii.

Documentele licitației și alte informații se pot obține la sediul unității, telefon 368002.

(341012)

Servicii funerare prin REQUIEM

sicrie - coroane, accesorii, transport

Str.Universității 7-9 Telefon 431704

Str.Potaisa 13 Telefon 431719.

luni-vineri 7-19

sîmbătă - duminică 8-13

Urgențe după program Telefon 433276.

(584826)

ATTERSEE

Agenție imobiliară

Str.Brâncuși nr.85 (fostă Gheorgheni)

Orar 9-16.

Telefon 14-65-95.

CASĂ DE AMANET

Oferim împrumuturi.

(240827)

AGENȚIE IMOBILIARĂ AMBIENT

vînzări, cumpărări, închirieri, apartamente, case, terenuri.

Tel. 15-25-20.

Str.Muncitorilor 8/7.

(240795)

TRANSPORTURI INTERNAȚIONALE

3 tone, 15 mc.

Tel. 18-43-44;

Tel/Fax 13-40-61

orele 10-16. (240836)

MATRIMONIALE

• Economistă 39 ani, caut intelectual cu calități deosebite și fără obligații pentru prietenie - căsătorie, vîrsta 39-43 ani. Ioana OP. 1 CP. 1170 (007670)

• Licențiată 40/161/52 caut prietenia unui intelectual maxim 43, minim 1, 75, optimist, cu simțul umorului. Adi, OP. 1 CP. 1170. (007671)

VÎNZĂRI CUMPĂRĂRI

• Vînd 2 camere. Tel 12-20-67, seara (025310)

• Agenție imobiliară. Tel 13-02-73. (023527)

• Vînd apartament și vilă pentru pretențioși. Tel 43-09-41. (025236)

• Vînd teren intravilan și extravilan. Tel 43-09-41. (025237)

• **Vînd mochetă import Belgia 12. 000 lei/mp fără TVA. Tel. 19-88-17 (006756)**

• **Vînd mașină de înghețată și biliard. Tel. 14-38-34 dimineața. (006833)**

•. **Vînd spațiu bar. Tel. 43-84-12 (007297)**

• **Cumpărăm lînă. Tel. 12-19-59. (007574)**

• **Vînd dozator nou. Tel 13-50-32. (025058)**

• **Vindem dozatoare de suc Siemens cu 3 capete + 1 cap sifon și dozatoare bere cu 1-2 capete ceramice sau de inox și sonde de bere. Tel 43-80-28; 12-79-57; 43-83-85. (025102)**

• **Vînd aparat popcorn. Tel 13-58-44 (025305)**

• Vînd mese biliard noi, preț 500 -700 DM cu placă marmură. Tel. 063/22-09-04. (007447)

• Vînd 2 camere pe str. Mamaia fără telefon bun pentru birou, preț 50 milioane. Tel. 13-54-52 după masa. (007460)

• Vînd autodubă izotermă Mercedes de 2, 8 tone, preț convenabil. Tel. 19-59-19. (007483)

PRINT Computers oferă **ACUM**

486 DX4/100 - 674$

DX4/120 - 688$

586 AMD/133 **694$**

plata și în 12 RATE LUNARE

tel/fax: 432680

tel: 137523

(240735,9)

CASA DE AMANET

Oferim împrumut! Comision minim!

str.Napoca nr.29, tel. 199829

ORAR: 9-17 SC ANROSI COM SRL

(240728)

CASA LUX

AGENȚIE IMOBILIARĂ

Str. I.C. Brătianu nr. 17, ap. 10

43.17.56 43.00.65

(584594)

• Vînd mașini de cusut industriale noi. Tel. 058/71-02-34. (007556)

• Vînd IFA 5 tone, cu oblon hidraulic și Oltcit Club 1100. Tel. 069/42-36-66. (007566)

• Cumpăr acțiuni Ursus maxim 35. 000 lei. Tel. 24-32-92. (007583)

• Vînd apartament cu o cameră la parter Calea Dorobanților, bun pentru privatizare. ,Tel. 41-28-62. (007589)

• Vînd camion Robur 5 t anul 1986 cu carte de identitate. Tel. 056/21-60-13 și 056/15-39-08. (007609)

• Vînd dozator bere import Italia. Tel. 19-76-52. (007644)

• Vînd mașină de suc-sifon și tuburi bioxid. Tel. 12-39-57. (007659)

• Vînd dozator suc. Tel 15-34-53. (024988)

• Vindem en-gros televizoare color second hand. Tel 18-22-74. (025179)

• Vînd/închiriez mașină de înghețată 40 l. Tel 13-89-61 ora 19-20 (025222)

• **Cumpăr sau închiriez urgent grădină mică. Tel. 13-11-03 seara. (007329)**

• **Vînd pămînt arabil pentru cartofi 2000 lei/mp. Ciucea, tel. 115. (007577)**

• **Vînd grădină 30 ari în Valea Caldă, Someșeni. Str. Oltului nr. 14 (025264)**

• **Cumpăr teren construcție zonă centrală. Plata în valută. Telefon 12-36-63. (025275)**

• Vînd teren pentru construcții lîngă Awa-Florești. Tel. 17-25-92. (007531)

• Vînd în Valea Drăganului teren cu fundație pentru cabană. Vizibil sîmbătă și duminică la nr. 296 tel. 14-68-19. (007607)

• Vînd 3000 mp teren zonă agrement (Grigorescu, lîngă gardul Uzinei de apă), preț 7000 lei/mp. Tel. 12-42-79 după ora 16. (007635)

• Vînd teren 529 mp zona A. Mureșanu, str. C. Notara nr. 18, preț 16 milioane. Tel 42-50-89. (025005)

• Vînd 60 ari teren în Apahida. Informații tel 23-22-03. (025098)

• Vînd 3000 mp teren lîngă șosea, la 8 km de Cluj. Tel 13-78-16 sau 13-43-95 după masa. (025135)

• Vînd teren arabil intravilan în fața Gării Apahida. Tel 16-56-81. (025213)

• Vînd 2 parcele de grădină a cîte 600 mp bucata și Dacia 1310 din 1987. Informații str. Oașului nr. 110-112. (025235)

• Cumpăr 1-2 camere. Tel. 17-88-84. (006483)

Agenția DIALOG

Tel.190384 și 194669

● caut chirie 3-4 camere, zonă centrală, cu telefon. Ofer 200 dolari/lună.

● cumpăr apartament 3-4 camere cu garaj, zonă bună.

● cumpăr teren 500-1000 mp., zonă bună, Grigorescu

(240837)

• Vînd teren pentru construcție casă de vacanță, zona Sf. Ioan. Informații tel 17-85-029 după ora 18. (025289)

• Cumpăr teren pentru construcție la periferia orașului. Telefon 18-09-75 după ora 21. (025313)

• **Vînd casă veche, 6 camere + curte 160 mp str. Strîmbă nr. 21 preț 61 milioane. Informații tel. 19-74-83 orele 9-13. (007456)**

• **Vînd apartament 3 camere Mănăștur, vis a vis de "Union". Tel. 17-14-93. (007477)**

• **Vînd apartament 2 camere ultracentral. Informații vineri orele 16-20 și sîmbătă orele 11-18 la tel. 13-51-25. (007634)**

• **Vînd apartament una cameră 42 mp str. Mănăștur nr. 95 bl. D8 ap. 80 după ora 16. (007664)**

• **Cumpăr 1-2 camere. Tel dimineața 19-92-11 sau seara 19-18-33. (024831)**

• **Cumpăr apartament 2-3 camere Cluj sau schimb cu similar în Oradea. Tel 059/15-20-70 seara. (025046)**

• **Vînd apartament 4 camere în Grigorescu, etaj 2. Tel 18-79-62. (025087)**

• **Vînd 4 camere confort I și mobilă Ludovic. Tel 17-78-77. (025112)**

• **Vînd apartament 3 camere finisat confort unic și dependințe, cu parchet și faianță, garaj cărămidă. Tel 17-72-93 orele 15-18. (025233)**

• **Vînd apartament 2 camere Turda, str. I. Rațiu nr. 54. Tel 31-13-70. (025244)**

• **Vînd apartament 3 camere Mănăștur, preț 38 milioane negociabil. Str. Bucegi nr. 6, Bl. E3, sc. II, et. 2 ap. 31, între orele 10-21. (025254)**

• **Cumpăr urgent garsonieră confort 1. Ofer 26. 000. 000. Tel 19-49-59. (025323)**

• Vînd apartament 4 camere ultrafinisat. Tel. 17-88-84 ; 15-74-25. (007118)

• Vînd 3 camere confort finisat Zorilor. Tel. 19-53-72 ; 18-03-31. (007146)

• Vînd garsonieră în cartier Mănăștur str. Bucegi nr. 14 bl. T1 ap. 50; 21 milioane negociabil. (007189)

• Cumpăr casă 3-4 camere (locuință confort sporit). Tel. 14-03-25. (007280)

• Vînd apartament 2 camere str. Jiului nr. 22 ap. 12 cartier Mărăști (007353)

• Vînd casă în sat Dezmir. Tel. 17-37-01 ; 17-79-81. (007355)

BCU Cluj / Central University Library Cluj

• Vînd sau schimb apartament 4 camere cu 2 plus diferență. Informații zilnic orele 17-20 telefon 42-01-59. (007327)

• Vînd garsonieră confort I str. Pasteur, Zorilor. Tel. 12-72-34. (007427)

• Vînd apartament 2 camere, B-dul 22 Decembrie, finisat, 58 mp, etaj 10 din 12, 25. 000 DM. Tel. 42-70-09. (007435)

• Cumpăr casă sau teren de casă cu instalații. Tel. 15-88-93. (007449)

• Vînd (schimb) casă particulară singur în curte. Tel. 13-76-47. (007499)

• Cumpăr garsonieră sau apartament două camere în Mănăștur. Tel. 17-01-70. (007519)

• Cumpăr garsonieră sau apartament 2 camere nefinisat. Tel. 17-38-80 seara. (007541)

• Vînd garsonieră ultrafinisată în Zorilor. Tel. 19-16-75 între orele 9-18 și tel. 42-07-63 după ora 18 (007557)

• Vînd apartament 1 cameră str. A. Vlaicu nr. 3 ap. 184 vizibil în data de 26 aprilie orele 7-13. (007565)

• Vînd apartament cu 3 camere în Zorilor. Informații sîmbătă și duminică la tel. 12-79-02. (007569)

• Vînd apartament 2 camere (55 mp) finisat, etaj 6, str. Parîng Mănăștur, 40 milioane. Tel. 17-95-05. (007585)

• Vînd casă mare cu apă, gaz, curent Relații tel. 16-80-79 după masă str. Transilvaniei nr. 29 (007587)

• Vînd 3 camere etaj 2 zona Biserica Sf. Petru. Tel. 41-24-59. (007593)

• Vînd casă în str. Izvorului nr. 12 cartier Dîmbul Rotund. (007594)

• Vînd apartament 3 camere cu telefon, TV Cablu, parchet, garaj, str. București. Tel. 16-50-26 după ora 13; 50 milioane negociabil. (007601)

• Vînd apartament cu patru camere Mărăști str. Ciocîrliei nr. 1 bl. C10 sc. 3 et. 3 ap. 27 (007606)

• Vînd casă str. Aviator Bădescu nr. 1 ap. 3, vizibilă zilnic între orele 16-18. Tel. 12-23-48. (007610)

• Cumpăr garsonieră sau apartament cu o cameră fără intermediar. Tel. 15-06-83 după ora 17. (007613)

• Vînd apartament de patru camere Zorilor. Tel. 12-80-08. (007614)

• Vînd apartament cu 3 camere parter. Tel. 16-03-07. (007621)

• Vînd urgent apartament 3 camere confort I decomandate, convenabil P-ța Flora Mănăștur. Tel. 16-80-94 (007630)

• Vînd garsonieră str. Dîmboviței nr. 79 bl. D15 sc. 2 ap. 114 după ora 16. (007643)

• Vînd apartament 2 camere comuna Gilău, central, str. Republicii bl. E9 ap. 1. (007645)

• Vînd apartament 3 camere Mărăști Tel. 18-77-20 ; 15-74-25. (007646)

• Vînd urgent garsonieră confort 1 superfinisată, str. Răsăritului nr. 109 bl. M6 et. 1 ap. 15 vizibil zilnic orele 13-20. (007647)

• Vînd două camere. Tel. 42-53-09 (007656)

• Vînd apartament 2 camere Mărăști central pentru pretențioși. După ora 16 tel. 411437 (007666)

• Vînd apartament 2 camere 22 Decembrie nr. 137 bl. M4 sc. 1 et. 5 ap. 62 Piața Mărăști orele 16-20. (007677)

• Vînd sau schimb apartament 4 camere confort 1 Calea Florești nr. 81, Bl. V5, ap. 255. Vizibil între orele 18-20, 30. Tel 17-32-01. (025298)

• Cumpăr apartament 2 camere, exclus parter/ultimul etaj. Telefon 19-68-82 între orele 17-19. (025300)

• Vînd urgent garsonieră Mănăștur lîngă Big. Tel. 16-14-89 după ora 18. (007679)

• Vînd garsonieră confort I finisată, Mărăști. Str. Cojocnei nr. 6, Bl. C13, ap. 72. (024811)

• Vînd casă și grădină. Str. Orăștiei nr. 20, Someșeni. (024840)

• Vînd 2 case în aceeași curte, compuse din 2 camere și bucătărie fiecare. Str. Jam Huss nr. 35. (024940)

• Vînd garaj Baciu, str. Nouă, Bl. A4. Tel 41-13-11. (024977)

• Vînd apartament 2 camere finisat Str. Tulcea nr. 24, Bl. M4, ap. 56. (024978)

• Vînd urgent casă în Someșeni, 5 camere, 2 băi, cu grădină, garaj. Str. Octavian Băncilă nr. 29. (025008)

• Vînd apartament 4 camere în Mănăștur. Tel 42-52-14 după ora 17. (025013)

• Vînd/schimb apartament 3 camere cu garsonieră. Tel 17-75-84. (025036)

• Vînd casă 3 camere ultracentral, dependințe și grădină 80 mp. Tel 19-28-62, 15-27-35. (025070)

• Vînd apartament 3 camere cartier Gheorgheni, parchetat, telefon, TV cablu, preț informativ 68 milioane. Tel 14-00-85. (025093)

• Vînd casă 2 camere, bucătărie, baie, garaj, grădină 535 mp situată în str. Streiului nr. 12. (025105)

• Vînd apartament 3 camere semidecomandat, cu balcon, finisat, et. VI P-ța M. Viteazul. Tel 13-19-97. (025107)

• Cumpăr locuință 1-2 camere, prefer spațioasă. Tel 14-03-25. (025108)

• Vînd casă 200 mp, 7 camere, garaj, teren 0, 35 ha. str. Dunării nr. 78. (025113)

• Vînd garsonieră cu încălzire gaze, bloc din cărămidă. Str. Cîmpina nr. 84, ap. 5, zilnic după ora 17. (025136)

• Vînd apartament 2 camere. Str. Cîmpina nr. 84, ap. 4, după ora 16. (025137)

• Cumpăr casă singur în curte, plata imediat. Tel 14-03-25. (025153)

• Vînd sau schimb apartament 4 camere. Str. Mureșului nr. 46, ap. 7. (025172)

• Vînd casă mică 2 camere, teren 250 mp, Gheorgheni. Tel 19-47-75. (025192)

• Vînd cabană și teren întăbulat Muntele Băișorii. Tel 31-47-20. (025218)

• Vînd apartament 3 camere ultrafinisat, str. Rovine. Tel 15-59-35. (025223)

• Vînd urgent casă 6 camere, TV cablu, gaz metan. Comuna Baciu, str. Viilor nr. 206. (025228)

• Vînd casă și grădină în Luna de Jos. Relații la tel 17-30-14 între orele 18-20. (025234)

• Vînd urgent casă cu grădină în Turda (Poiana), str. Cîmpiei nr. 16 Informații Cîmpia Turzii, str. Traian nr. 16 sau la tel 36-72-91 și 16-64-88. (025239)

• Vînd apartament 2 camere confort 1, parchetat. Tel 16-80-02. (025270)

• Vînd garsonieră confort 3 și rochie de mireasă. Str. Crizantemelor nr. 17, ap. 49, orele 15-21. (025279)

• Vînd garsonieră confort I. Str. Cernei nr. 2, sc. I, ap. 23. (025292)

• Vînd urgent garsonieră confort I Str. Zorilor nr. 45, Bl. RC5, ap. 21. (025296)

• Vînd garaj metalic în Grigorescu str. Al. Vlahuță. Tel 17-85-80. (025304)

• Vînd apartament 1 cameră ultrafinisat. Str. Mănăștur nr. 91, ap. 75 (025311)

• Vînd apartament 2 camere Mănăștur. Telefon 17-01-70. (025321)

• Vînd apartament 2 camere, convenabil, în Mărăști. Tel 19-49-59. (025322)

• Vînd Renault 19. Tel. 13-04-53 între orele 18-19. (007296)

• Vînd Citroen XM model 1992, stare perfectă, 14. 000 DM, vama plătită. Tel. 15-80-90. (007305)

• Vînd Opel Omega negru ABS, roți aluminiu deosebite, multe extra 10. 200 DM. Tel. 14-75-34; 19-60-01 (007596)

• Vînd Renault 11 1987, înmatriculat, preț 4800 DM negociabil. Tel 19-79-09. (024787)

• Cumpăr Dacia 1300-1310. Ofer 3, 8-7 milioane lei. Tel 13-51-64. (025001)

• Vînd motocicletă Kawasaki 200 cmc, 4 timpi. Tel 18-97-40 seara. (025127)

• Vînd Audi 100 injecție, în stare foarte bună, genți magneziu, 1984, neînscris, preț 4200 DM și VW Passat Combi 1984, benzină, 2800 DM. Str. Oltului nr. 79, tel 41-30-37. (025145)

• De vînzare Mercedes 250 D, an fabricație 1988, ABS, alarmă, culoare albă, 5 viteze, geamuri electrice, aer condiționat. Tel 41-24-92. (025170)

• Cumpăr bielă+piston de Ford 2, 3D Peugeot 2, 3 2, 1D. Tel 16-87-81. (025187)

• Vînd Dacia Break 0 km, 1600 cmc. Florești, str. Plopilor nr. 12. (025253)

• Vînd piese Mazda 626. Informații la tel 41-12-06. (025299)

• Vînd Dacia 1300. Tel 18-26-89. (025314)

• Vînd urgent Renault Fuego 2000 cmc, cu carte identitate. Informații tel 13-19-40 orele 10-18. (025319)

• Vînd Mercedes 190E, alb, 8 ani, înmatriculat în ianuarie 1996, adus din Germania, stare excepțională, preț informativ 12.000 DM. Tel. 059/16-59-37 orele 8-16. (100501B)

• Vînd VW Golf înmatriculat cu carte de identitate. Informații la telefon 31-30-41 după ora 18. (007130)

• Vînd Ford Sierra cu carte identitate, an 1983, 12 CJ. Informații Florești str. A. Iancu nr. 202 (007396)

• Vînd BMW 323i model 1984 pe 12 CJ și Jawa 350 TS. Tel. 15-71-27 (007405)

• Cumpăr talon BMW 318 după 1983. Tel. 21-47-35; 21-24-77; 41-33-72 după ora 16. (007420)

• Vînd Audi 100 cc avariat an 1987 și Mercedes 300D an 1980 stare bună. Tel. 23-21-77. (007445)

• Vînd VW LT pe benzină preț 6000 DM și prelată auto. Informații telefon 15-01-64. (007454)

• Vînd Opel Kadett diesel motor 1600, 4 uși, an fabricație 1983 și BMW 316 fabricație 1985, motor 1600 aduse recent, stare foarte bună. Tel. 16-95-43. (007497)

• Vînd ieftin VW Golf I GTI și IMS diesel. Str. Traian nr. 5 (007548)

• Vînd Dacia 1310. Tel. 16-82-91 între orele 18-21. (007387)

• Vînd Fiat Tempra 1992 înmatriculat, 64. 000 km, alarmă cu telecomandă, 12. 000 DM. Tel. 15-65-76. (007591)

• Vînd dubă. Telefon 12-70-18. (007598)

• Cumpăr telescop față Audi-100, stare bună. Tel. 12-06-50. (007615)

• Vînd Dacia 1989 TLX. Tel. 43-81-63 (007660)

• Vînd Dacia 1310 an fabricație 1991, preț 7. 800. 000. Tel. 42-50-16 (007661)

• Vînd Fiat Mirafiori 131 benzină în stare bună cu număr provizoriu. Relații sat Macău nr. 130 comuna Aghireșu. (007667)

• Vînd urgent și ieftin Peugeot 504 cu talon an 1980, accidentat + caroserie de schimb. Tel. 15-14-25 după ora 16. (007681)

• Vînd mobilă cameră zi Bobîlna, cort Făgăraș, Opel Ascona 1, 6D, discuri, cărți. Tel 43-04-99. (024928)

• Vînd BMW 535 din 1991, în stare excelentă, cu toate opțiunile, preț informativ 20. 000 DM, vama neplătită. Tel 13-96-31; 19-08-74. (024971)

• Vînd Mercedes Cobra 200D și Opel Kadett 1, 3 an 1985, ambele înmatriculate. Str. Mikszath Kalman nr. 25. (024998)

• Vînd Opel Ascona 1, 6 benzină, anul 1983, vama plătită. Telefon 18-86-02 mobil 018/62-31-49. (025044)

• Vînd Dacia 1300 4, 6 milioane. Tel 23-15-45. (025082)

• Vînd VW LT35 an 1985, stare foarte bună. Tel 19-01-54. (025115)

• Vînd Honda Acord, 1986, pentru piese. Tel 14-51-13. (025128)

• Vînd motor și piese Moskvici. Tel 18-56-18. (025214)

• Cumpăr talon VW bus. Tel 11-66-17 (025219)

• Vînd Mercedes 200D înmatriculat an 1978, stare bună, 2800 DM. Luna de Sus, str. Principală nr. 208. (025224)

• Vînd piese de schimb pentru Renault Fuego 2000. Tel 14-84-64. (025226)

• Vînd VW Golf 2 TD cu verificare tehnică și carte de identitate, genți de aluminiu și casetofon Canwood, preț 7. 700 DM, negociabil Tel 18-30-52 sîmbătă și duminică orele 10-14. (025238)

• Vînd BMW 733i fabricație 1982, înmatriculat 12 CJ, BMW 728 fabricație 1981, înmatriculat, Pontiac Fiero fabricație 1987, înmatriculat, VW Broscuță Cabrio înmatriculat. Tel 17-09-53 sau 43-05-99. (025272)

• Vînd 4 anvelope 215/50/15 cu genți de aluminiu deosebite, originale Mercedes, model 1990. Tel 14-32-63. (025277)

• Cumpăr faruri, bară față, radiator lampă semnalizare față pentru Opel Omega 87. Tel 13-67-73. (025288)

• Vînd Audi 80 model 1980, înmatriculat, avariat. Tel 13-30-94, str. Crizantemelor nr. 23. (025297)

• Vînd Opel Kadett sport 1986 4500 DM negociabil. Tel 15-81-32. (025303)

• Vînd Ford Taunus, preț avantajos. Tel 15-87-87. (025308)

• Vînd roți BMW 205-70-14. Telefon 16-09-38 orele 17-19. (025312)

• Vînd urgent dubiță Nisa din 1987 preț 1800 DM negociabil și Volga din 1975 transformată pe diesel cu motor de Aro, preț 1800 DM, ambele în stare de funcționare bună și înscrise în circulație. Tel 13-78-26. (025325)

• Vînd Audi 100 (1981) neînmatriculat, în stare de funcționare, 1000 DM. Tel 12-31-59. (025318)

• Vînd monitor SVGA color și calculator 486. Tel 19-90-76. (024773)

• Vînd magnetofon Tesla, amplituner Delia, boxe Unitra 75 W, pickup Unitra, benzi, discuri numai împreună, stare perfectă. Tel. 12-86-84 (006988)

• Vînd combină frigorifică uz casnic, televizor. mobilă. Tel. 18-11-46 între orele 16-19. (007375)

• Vînd televizor color stare bună convenabil. Tel. 13-65-42. (007513)

• Vînd televizor stereo, telecomandă 500. 000 lei și televizor Loewe 250. 000 lei. Tel. 17-01-32 (007540)

• Vînd trei televizoare color. Str. Scorțarilor nr. 9 ap. 20 după masa (007580)

• Vînd televizor alb-negru Sirius. Tel 41-08-47 după ora 17. (024795)

• Vînd 2 combine muzicale Sony. Tel 18-66-09. (025095)

• Vînd colțar de bucătărie și colțar de sufragerie, televizor sport. Tel 43-80-28; 12-79-57. (025101)

• Vînd saltea Relaxa, bicicletă semicursă, cross și de copii, barcă pneumatică, mașină de găurit, aparat de bronzat, televizor sport, aspirator. Tel 13-78-60. (025119)

• Vînd televizor color nou Sony 63 cm, stereo, teletext, 3 milioane negociabil. Tel 18-70-23. (025231)

• Vînd televizor color 67 cm, stereo, cu telecomandă, 400. 000 lei. Tel 17-62-86. (025268)

• Vînd mobilă de sufragerie din lemn de esență tare, televizor Olt cu joc, videoplayer și canapea. Tel 13-89-92. (025284)

• Vînd semănătoare păioase SUP 2, 9 de trei ani preț convenabil. Informații telefon 17-25-34 seara după ora 20. (007378)

• Vînd combină treierat John Deere Informații str. Jan Huss nr. 29 (007453)

• Vînd combină Class păioase, preț informativ 25 milioane lei. Tel. 42-52-91 după orele 16. (007608)

• Vînd tractor U 650. Tel 43-08-40. (025106)

• Vînd urgent combină păioase Claas 2 m. Tel 41-28-74 ora 20-22 (025317)

• Cumpăr repatriere. Tel. 12-42-52. (007419)

• Cumpăr repatriere. Tel. 12-33-09. (007468)

• Vînd pian marcă vieneză, coadă scurtă, placă bronz. Tel 43-02-61. (024990)

• Vînd 45 mp parchet fag uscat. Tel 42-07-46. (025160)

• Vînd telefon Panasonic fără fir cu robot inclus, nou. Tel 43-77-19 (025248)

• Vînd pui cocker spaniel. Hașdeu, cămin B11, camera 70, după ora 18. (025280)

• Vînd dulap, vitrină, recamier, scaune, mese, covor. Tel. 13-26-39. (007036)

• Vînd pian coadă scurtă. Tel. 13-15-30. (007588)

• Vînd pisicuțe siameze. Telefon 14-44-54. (007623)

• Vînd mobilă. Tel. 13-85-43. (007626)

• Vînd bolțari dale beton stîlpi gard stîlpi ornamentali din beton mobilă de nuc masiv sufragerie + hol. Tel. 13-07-77 (007627)

• Cumpăr țiglă. Tel. 17-95-08. (007650)

• Vînd mobilă Bobîlna. Tel. 15-32-60 (007652)

• Cumpăr dicționar tehnic englez-român. Tel. 15-96-40. (007403)

• Vînd mobilă, candelabre, bicicletă Pegas copii. Tel. 41-04-00. (007657)

• Vînd pui cocker spaniel. Telefon 18-95-09. (024788)

• Vînd Palliag dentar și lemne foc Tel 19-28-62. (025071)

• Vînd pianină. Tel 065/13-67-53. (025076)

• Vînd mobilă din lemn masiv și dulap, stare bună. Tel 14-66-05. (025149)

• Vînd saltea Relaxa nouă, dublă. Tel 13-89-61 ora 19-20. (025221)

• Vînd dulap, canapea. Tel 19-64-12. (025309)

• Vînd vioară veche. Tel 18-04-93. (025326)

SCHIMBURI DE LOCUINȚĂ

• Schimb 2 apartamente a 2 camere la același nivel cu casă. Tel. 15-97-20. (007570)

• Schimb locuință ICRAL 2 camere central, cu apartament 2-3 camere ICRAL. Tel 13-89-92. (025283)

ÎNCHIRIERI

• Dăm chirie locuințe. Tel. 43-00-81 (007673)

• Intermediem chirii. Tel. 19-09-28 (005758)

• Caut, ofer chirii. Tel. 43-09-41. (005995)

• Dau chirie spațiu comercial central, ultrafinisat. Tel. 12-19-59 (007575)

• SC Kasta SRL București caută de închiriat pe termen lung apartament trei camere parter, de preferință în Grigorescu, cu telefon individual. Informații la telefon 18-03-45 după ora 20. (007595)

• Caut să închiriez spațiu cu telefon (maxim 200 DM/lună). Tel 41-42-67 între orele 19-23. (025186)

• Căutăm spațiu format din 4-5 camere pentru birouri în zonă centrală. Tel 19-41-52. (025049)

• Caut pentru închiriat dubă 1, 5 tone. Tel 12-16-96 după ora 17. (025240)

• Caut de închiriat spațiu închis 100 mp pentru depozit ambalaje. Tel 12-16-96 după ora 17. (025241)

• Dau chirie locuință. Tel. 13-03-81 (007675)

• Dau în chirie garsonieră confort I Gheorgheni, plata în valută lunar. Tel. 15-16-60. (007450)

• Dau în chirie garsonieră central mobilată și apartament 2 camere nemobilat, ambele cu telefon, pe valută anticipat. Tel. 43-06-56 (007579)

• Închiriez apartament cu trei camere și garaj în vilă cartier Andrei Mureșanu. Tel. 41-43-60 (007602)

• Dau în chirie garsonieră Mărăști Tel. 15-86-93. (007620)

• Închiriez garsonieră mobilată Mărăști, 200. 000 lei. Tel. 15-78-25 orele 17-20. (007678)

• Dau în chirie garsonieră cu telefon. Tel 17-78-89 orele 10-22. (025227)

• Dau în chirie garsonieră mobilată, cu telefon, în valută, pe termen de 4 luni, cu plata anticipat. Tel 17-41-13. (025242)

• Dau în chirie teren agricol 0, 5 ha, între Florești și Grigorescu, cu drum de acces. Tel 41-03-58. (025249)

• Dau în chirie, pe valută, apartament zonă centrală. Tel 41-12-90. (025267)

BCU Cluj / Central University Library

• Dau în chirie garsonieră pe termen de 2 ani, cu plata anticipat. Tel 41-28-58. (025302)

• Solicit chirie. Tel. 15-49-47 (007674)

• Caut urgent să închiriez autoturism, pentru 3-4 luni. Ofer 200-300 DM, negociabil. OP 1, CP 148. (025293)

• Caut de închiriat garsonieră. Tel. 41-45-58. (006714)

• Caut de închiriat apartament 2 camere. Tel. 14-46-83. (006715)

• Două studente caută cameră de închiriat sau garsonieră. Tel. 18-82-38. (007653)

• Familie tînără fără copii căutăm locuință chirie plata în lei. Tel. 18-81-06 ora 17. (007665)

• Două fete, căutăm chirie. Tel 16-53-24. (025003)

• Caut chirie valută. Tel 43-00-81. (025327)

• Caut chirie urgent. Tel 13-03-81. (025328)

DIVERSE

• De vînzare cisternă auto, capacitate 22.000 l, pentru transport produse petroliere. Cisterna este în stare perfectă de funcționare și este atașabilă la cap tractor de 22 to. Informații la telefon 063/22-31-08 sau 063/22-28-03. (100504)

• Casă de amanet și consignație bijuterii. Îngrijim copii și asigurăm curățenie la domiciliul clientului și la societăți comerciale. Tel. 43-04-91 orele 10-17. (000100)

• SC Mayer Pane Baciu angajează: 1. morar, cu vechime minim 5 ani; 2. brutari bărbați; 3. muncitori necalificați. Informații la telefon 13-52-98 între orele 8-16 sau la sediul firmei în comuna Baciu nr. 510 (007573)

• Angajez ospătari, bucătari pentru restaurant lux. Tel. 12-19-59. (007576)

• Exploatarea minieră Căpuș angajează: 1. inginer energetician; 2. maistru mecanic; 3. electricieni Relații suplimentare la biroul Personal al E. M. Căpuș. (007581)

• SC Deratcom SRL deratizare dezinsecție(igenizare) răspunde la tel. 41-03-07. (007611)

• Societate comercială angajează croitorese. Relații tel. 19-12-99 sîmbătă și duminică orele 10-12. (007633)

• Transport marfă 1t-8t-22t la preț convenabil. Tel. 42-53-09. (007654)

• Execut, repar jaluzele lemn cu garanție. Tel 41-02-79. (024316)

• SC Pavai SRL angajează agenți de vînzări. Tel 15-49-88; 15-51-75. (024699)

• Societate particulară, angajăm de urgență persoană cunoscătoare a limbii italiene: scris, citit, pentru activități de secretariat. Informații luni-vineri, ora 9-14 la tel 43-14-56. (024817)

• Angajăm secretară cunoscătoare a limbii engleze. Tel 19-22-92. (025215)

• Țevi și profile predimensionate la cel mai mic preț. Convingeți-vă. Str. T. Vuia nr. 85 orele 8-17 (006955)

• Țin evidență contabilă. Tel. 15-18-87 ; 14-11-69 după ora 17. (006961)

• Societate construcții angajează zidari, inginer constructor stagiar. Tel. 43-26-47 seara. (007360)

• Executăm zugrăveli, tencuieli, faianțări. Tel. 14-63-85 orele 10-17 (007372)

• Angajez personal la terasă. Str. Clinicilor nr. 9A tel. 19-08-23. (007509)

• Societate de ergonomie București organizează cursuri intensive prin filiala Cluj, pentru: sudori, macaragii, fochiști, laborant centrale termice, precum și meserii din construcții auto, confecții textile. Anunț la tel. 43-73-88. (007568)

• Firma Kleyn Trucks Olanda prin filiala Baia Mare vă oferă autotractoare, camioane, remorci, semiremorci, microbuze, dubițe, piese de schimb. Firma asigură vizele, transportul (cazarea și toate formalitățile din Olanda gratuit). Relații la tel. 19-92-03. (007584)

• Transport marfă 5 t. Tel. 12-70-18 (007597)

• Profesor meditez fizică orice nivel. Relații sîmbătă orele 8-18 la tel. 41-46-71 ; 14-17-48. (007624)

• Firmă prosperă, contracte ferme, caut partener de afaceri cu mijloc de transport și (minim) de capital. Relații suplimentare tel. 14-64-44 și (după ora 15) tel. 14-49-46. (007640)

• Angajez șofer B, C, E. Tel. 42-53-09 (007655)

• Angajăm vînzătoare tinere în raion mezeluri. Tel. 42-50-16. (007662)

• Medicamente potență, frigiditate, zahăr afrodisiac, spray contra ejaculări rapide. Tel 01/637-62-73 (023039)

• Zilnic în Germania cu Atlassib pe rutele Nurnberg-Augsburg-Ulm Stuttgart-Karlsruhe-Heilbronn-Mannheim-Frankfurt-Siegen-Koln-Dusseldorf-Dortmund. Vindem asigurări medicale și carte verde. Tel 43-34-32, fax 43-28-33. (023228)

• Angajez tinichigiu auto. Str. Rozelor nr. 2 Someșeni, tel 15-86-09 (024790)

• Transport de persoane în Germania și Franța prin "Betaco". Informații la magazin Marilia, P-ța Mihai Viteazu nr. 30. Tel-fax 064/43-23-06. (024862)

• Transport marfă 1 t. Tel 19-07-88 (025039)

• SC Vidrano angajează zidari, zugravi, faianțari. Tel 18-58-47. (025065)

• Angajez vînzătoare cu experiență în domeniu. Tel 15-06-69. (025084)

• Angajez gestionare și vînzătoare pentru magazin alimentar. Telefon 12-77-35; 43-83-80. (025114)

• Școala de coafor începe noua serie de școlarizare. Tel 18-22-74. (025180)

• SC Libertatea SA anunță noile numere de telefoane și fax. Centrala telefonică 1: 43-53-62; centrala telefonică 2: 43-53-61; poartă 43-53-80; secretariat 43-53-71; director general 43-53-81; director tehnic 43-53-71; director comercial 43-53-78; biroul marketing 43-53-77; biroul aprovizionare 43-53-73, fax 43-53-69. (025266)

• Angajăm vînzător tonetă, centru. Tel 19-68-56 între orele 9-19. (025273)

• Magazinul Mipa angajează vînzător piese auto, persoană serioasă. Interviul va avea loc luni și marți, 29-30. 04. 1996, orele 17, 30, la sediul magazinului din Piața Cipariu. Tel 14-32-63. (025276)

• SC Petruța SA angajează 2 muncitoare la bucătărie și 2 ospătare la cabana Leghia. Tel 369 prin Aghireșu. (025282)

• Confecționez case, cabane din lemn, la comandă, din material propriu. Cozma Simion, sat Muntele Băișorii nr. 5. (025290)

• Brutărie, angajez urgent brutar. Tel 15-34-95. (025320)

• Solicit împrumut. Tel 15-18-89. (025301)

• Caut om de serviciu pentru gospodărie țărănească. Tel. 43-14-46 (007605)

• Caut femeie pentru îngrijirea unui bătrîn bolnav. Tel. 19-98-47 după ora 15. (007658)

• Absolvenții Facultății de Științe Economice secția ec. ind. constr. transp. promoția 1986 anunță organizarea întîlnirii de 10 ani. În vederea reușitei acestei acțiuni anunțăm deschiderea contului CEC nr. 20354 tel. contact 41-05-67; 42-50-05; 42-50-26 (007379)

PIERDERI

• Pierdut femelă ciobănesc german. Ofer recompensă. Tel. 18-97-90. (007563)

• Pierdut chemare Franța pe numele Ulici. Găsitorului recompensă. Tel 15-17-20 sau 14-10-17. (025171)

• Pierdut dog german negru. Găsitorului recompensă. Tel 43-24-94. (025315)

• Pierdut certificat de înmatriculare nr. 19588, sentința civilă nr. 2349 și cod fiscal nr. 226742 emise pentru SC Invest Servicii Comerciale SRL. Le declar nule. (007641)

• Pierdut cerere de înmatriculare nr. 3984 SC Invest Servicii Comerciale SRL. O declar nulă. (007648)

• SC Drali SRL pierdut certificat de înmatriculare nr. J12/65/1994 și cod fiscal nr. 5130001. Se declară nule. (025246)

DECESE COMEMORĂRI

• Cu mare durere în suflet anunțăm moartea fulgerătoare a celui mai bun tată, socru și bunic TIȘE IOSIF în vîrstă de 67 ani. Înmormîntarea va avea loc vineri, 26 aprilie 1996, ora 13, în localitatea Ardeova. Dumnezeu să-l odihnească în pace! Fiul Dorel, nora Marcela, nepoata Raluca. (007571)

• Cu inimile zdrobite de durere anunțăm moartea fulgerătoare a iubitului nostru tată, socru și bunic TIȘE IOSIF din Ardeova. Dumnezeu să-l odihnească în pace! Livia, Iosif și Lucian. (007572)

• În săptămîna luminată a plecat dintre noi, lăsîndu-ne goi și niciodată împăcați lt. col. (r) POMPEI ȚICUDEAN, militar de carieră, devotat pînă la sacrificiu pămîntului românesc. Dumnezeu să-l odihnească! Frații Beniamin și Ioan, nepotul Radu împreună cu familiile lor îndurerate. (007586)

• Azi se împlinesc 8 ani de la moartea soțului, tatălui, socrului și bunicului nostru drag, IOAN ROTARU. Nu-l vom uita niciodată. Dumnezeu să-l odihnească în pace! Soția Maria, copiii Rodica, Florin, ginerele Emil și nepoții Roxana și Vlăduț. (025083)

• Cu durere anunțăm încetarea din viață a mamei noastre ETVEȘ MARIA. Înmormîntarea va avea loc sîmbătă, 27 aprilie, orele 13, în Apahida. Copiii cu familiile. (007636)

• Cu adîncă durere aducem la cunoștința celor ce au cunoscut-o că mama noastră înv. pens. MACAVEI SOFIA a încetat din viață în ziua de 25 aprilie. Înmormîntarea în ziua de 27 aprilie orele 11, de la Capela Cimitirului central Doina, Monica, Rodica cu familiile (007639)

• Cu lacrimi în ochi și adîncă durere, pentru totdeauna nemîngîiați, anunțăm moartea scumpului nostru tată, socru și bunic, BOCOȘ IOAN (TICU), la numai 68 de ani, după o lungă și grea suferință. Chipul lui bun și drag va rămîne dăltuit în sufletele noastre. Odihnească-se în pace! Ceremonia înhumării va avea loc vineri, 26 aprilie 1996, ora 12, din Capela Mare a Cimitirului Central. Angela, Nelu și Gabriela Bocoș. (025189)

• Cu adîncă durere anunțăm încetarea din viață a iubitului nostru tată, socru și bunic, MOLDOVAN LUDOVIC. Înmormîntarea va avea loc azi, 26 aprilie 1996, orele 13, de la Capela 1 a Cimitirului Mănăștur. Fiicele Cornelia și Lena, ginerii Ion și Ioan, nepoții Mirela, Alina și Ionuț. (025295)

• Fără tine, Maie, vom fi mai altfel și mai săraci. Odihnește-te în pace! S-a stins din viață, greu și cu demnitate, mama, sora și bunica noastră, ARMIDA EGRI. Slujba și înmormîntarea vor avea loc sîmbătă, 27. 04. 1996, ora 12, în Capela și respectiv la Cimitirul Central, Avram Iancu. Beibi, Gelu, Titi, Gabi, Marius, Cristi și restul familiei. (025316)

• Sîntem alături de colega noastră Lotei Elisabeta în aceste clipe grele pricinuite de pierderea mamei dragi. Colectivul Direcției Sanitare Județene și al Spitalului Județean Cluj. (007578)

• Sîntem alături de dl. director Bocoș Ioan în aceste momente grele pricinuite de moartea tatălui. Sincere condoleanțe din partea colectivului Direcției Investiții al SM Invest Holding SA. (007590)

• Transmitem sincere condoleanțe și profunda noastră compasiune doamnei diriginte Rodica Schachter în aceste clipe dureroase pricinuite de pierderea mamei dragi. Cls. a IX-a A Lic. Teoretic "Lucian Blaga". (007618)

• Sîntem alături de familia Schachter în durerea prin care trece la moartea mamei dragi. Fam. Cosma și Lașiță. (007619)

• Sincere condoleanțe familiei Ioan Bocoș în aceste clipe dureroase prin pierderea tatălui drag. Colectivul Ariane Trucks. (007625)

• Sincere condoleanțe și întreaga noastră compasiune familiei Ioan Bocoș în durerea pricinuită de trecerea în eternitate a tatălui drag. Dumnezeu să-l odihnească în pace! Familia ing. Mircea Popa. (025258)

• Sîntem alături de familia dr. Titus Ady și Mihai Lobonț în aceste momente grele de despărțire de mama MI. Sincere condoleanțe. Fam. Moldovan și Poenaru. (007628)

• Sîntem alături de domnul Ioan Bocoș în marea durere pricinuită de moartea tatălui drag. Sincere condoleanțe. Dragoș Potolea și colegii. (007637)

• Elevii clasei a IX-a C de la Liceul "Lucian Blaga" și d-na diriginta Lucia Cosma sînt alături în aceste clipe grele de d-na profesoară Rodica Schachter (007663)

• Sîntem alături de colega și prietena noastră, prof. Lucia Guțu în marea durere prilejuită de stingerea din viață a mamei sale dragi. Pios omagiu. Colegii de la Liceul de poștă și telecomunicații. (007668)

• Dragă Luci, sîntem alături de tine în momentele de grea încercare prilejuite de pierderea mamei tale dragi. Colegii de catedră. (007669)

• Sîntem alături de Nelu Bocoș în tristețea pricinuită de pierderea părintelui drag. Sincere condoleanțe familiei. Silviu, Luki, Marius și Mircea. (007672)

• Sîntem alături de familia dr. Lobonț, în aceste clipe grele. Sincere condoleanțe. Vecinii de scară. (025176)

• Ai fost tot timpul alături de mine ca un scut protector, vei rămîne același prieten și bunic drag. Fie-ți țărîna ușoară. Liana Gabriela. (025190)

• Sîntem alături de familia Bocoș Ioan la marea durere pricinuită de moartea tatălui drag. Sincere condoleanțe întregii familii îndoliate. Colectivul SC Colos SM SA. (025230)

• Sîntem alături de domnul director Ioan Bocoș în marea durere pricinuită de pierderea tatălui drag. Sincere condoleanțe familiei îndoliate. Dumnezeu să-l odihnească în pace! Colectivul SC Cafe Emilia SA Aiud. (025257)

• Sînt alături de familia Ioan Bocoș în aceste momente grele pricinuite de trecerea în neființă a tatălui drag. Sincere condoleanțe. Fie-i țărîna ușoară! Minodora Georgiu. (025259)

• Sincere condoleanțe și întreaga compasiune familiei Ioan Bocoș în aceste clipe triste pricinuite de pierderea tatălui drag. Dumnezeu să-l odihnească în pace! Mia Marcu. (025260)

• Cu compasiune ne alăturăm durerii familiei Ioan Bocoș în aceste momente triste ale pierderii tatălui drag. Sincere condoleanțe. Familia Lucian Mureșan. (025261)

• Cuprins de tristețe, împărtășesc marea durere a familiei Ioan Bocoș, în greaua pierdere suferită prin moartea tatălui drag. Din tot sufletul sincere condoleanțe. Sever Mureșan. (025262)

• În 18 martie s-au împlinit 10 ani de la trecerea în neființă a fiului și fratelui nostru, PĂLĂCEAN VASILE FLORIN, de 17 ani elev la Liceul Sanitar. Fie-i somnul lin! Familia. (025147)

• Colectivul SC SM Invest Holding SA Cluj prezintă sincere condoleanțe și întreaga compasiune domnului director Ioan Bocoș și familiei în durerea nemărginită pe care o încearcă prin moartea tatălui drag. Dumnezeu să-l odihnească în pace! (025263)

• Sincere condoleanțe și întreaga noastră compasiune domnului Dorel Tișe, în aceste clipe grele, în marea durere pricinuită de pierderea tatălui drag. Crina și Titus cu familiile. (025278)

• Elevii clasei a XII-a B de la Liceul "Lucian Blaga" transmit sincere condoleanțe profesoarei Schachter Rodica în momentele grele prin care trece. (025287)

• Pios omagiu la împlinirea unui an de la dureroasa despărțire de dragul nostru ing. BIDIAN MIRCEA. Parastasul va avea loc sîmbătă, 27 aprilie orele 11, pe str. Motilor. Familia. (007492)

• S-au scurs 6 luni de lacrimi și durere de la decesul dragului nostru soț și tată LUCA EMIL. Parastasul va avea loc duminică, 28 aprilie 1996, la Biserica din Sînnicoara. (007592)

• Amintim celor care l-au cunoscut că se împlinesc zece ani de la trecerea în neființă a celui care a fost BOTA Z. IOAN. Familia. (007632)

• Au trecut 6 săptămîni de la dispariția iubitului nostru dr. VICTOR IOAN POP. Comemorarea va avea loc sîmbătă, 27 aprilie 1996 ora 11, la Capela Greco-Catolică de pe B-dul Eroilor nr. 10. Familia. (025125)

• S-au scurs 6 săptămîni de lacrimi și durere de la decesul dragului nostru soț, tată, socru și bunic, PĂLĂCEAN VASILE, de 54 ani. Comemorarea va avea loc sîmbătă, 27 aprilie, ora 18, la Biserica Nouă din cartierul Gheorgheni (vis-a-vis de "Hermes"). Familia neconsolată. (025146)

• Se împlinesc 3 ani de la trecerea în eternitate a bunului nostru soț, tată, socru și bunic, MUREȘAN IOAN. Dumnezeu să-l odihnească. Familia. (025175)

• S-a împlinit un an de lacrimi și durere de cînd ne-a părăsit pentru totdeauna scumpul nostru soț, părinte și bunic, CSATARI PAL. Neuitate vor fi dragostea lui, chipul și vorba blîndă, iubirea cu care ne-a înconjurat și ne-a îmbogățit viața. Comemorarea va avea loc sîmbătă, 27 aprilie, la Biserica Mănăștur. Soția, nepotul și copiii. (025225)

• Au trecut 6 luni de lacrimi și durere de la moartea scumpei noastre mame, bunică și străbunică LONCA SUSANA, pe care nu o vom uita niciodată. Comemorarea în 28 aprilie 1996 în Someșeni. Familia îndoliată. (007631)

• S-a împlinit un an de la trista despărțire de bunul nostru prieten, inginer MARINA VICTOR. Slujba de pomenire are loc în data de 27 aprilie 1996 ora 10, la Biserica Schimbarea la față, B-dul Eroilor nr. 10. Prietenii: Gocan, Grobei, Turlea, Păvăluță, Bustan, Ciupe, Marina, Chindriș, Timiș. (025324)

La trecerea în eternitate a prietenului coleg din copilărie BOCOȘ IOAN exprim sincere condoleanțe familiei și profundă compasiune. Ioan N. Ureche (P)

Biblioteca Centrală Universitară Cluj

După un... "antrenament cu public"

ROMÂNIA - GEORGIA 5-0 (3-0)

Ultima partidă a naționalei noastre pe terenul din Ghencea avusese loc acum mai bine de șase luni în compania reprezentativei Franței și ne aducem cu toții aminte că nu am avut motive de bucurie. Poate și de aceea, optimismul dinaintea partidei amicale de miercuri cu Georgia era mai reținut, presa acordînd georgienilor o cotă exagerată. În cele din urmă, partida România-Georgia nu s-a constituit decît într-un util "antrenament cu public" pentru fotbaliștii tricolori. Georgia, care s-a ridicat cel mult la nivelul unui "sparring-partner" și care deși a demonstrat o bună circulație a balonului și o tehnică individuală curată, nu a avut nici puterea și nici curajul de a ataca mai mult, de a periclita mai serios poarta lui Stelea și Prunea, astfel că singurul lucru prin care au impresionat gruzinii a fost numele imposibil de pronunțat al jucătorilor (cu terminația dze).

Jocul propriu-zis s-a constituit într-o dominare totală a fotbaliștilor români care, în lipsa "vîrfului" Răducioiu, a scos la rampă un "pur-sînge" și l-am numit aici pe Viorel Moldovan. "Elvețianul" de la Neuchatel Xamax a realizat un spectaculos "hat-trick" în minutele 25, 29 și 38. Primul gol a fost înscris cu capul la un corner executat de Hagi. Al doilea a fost finalizarea unei superbe acțiuni pornite de la Filipescu, balonul circulă pe traseul Lupescu-Hagi și ultimul, dintr-un superb altruism "refuză" șutul din poziție ideală și îl pune pe noul "tunar" al tricolorilor în situația de a îndeplini o simplă formalitate. Ultimul gol al "nouarului" a fost și cel mai spectaculos: combinație Sabău-Lăcătuș, ultimul șutează puternic, mingea este respinsă pînă la Moldovan, care catapultează balonul în vinclul porții lui Devadze.

A doua repriză în aceeași manieră de desfășurare. Hagi este omniprezent oferind mingi ideale atacului, așa cum a făcut-o și în minutul 51 cînd a centrat perfect pentru fostul lui coleg de la Steaua, Lăcătuș, care a reluat cu capul fără speranță, în poarta gruzină. La acest scor, Craioveanu și Vlădoiu au ocazia de a marca, dar Devadze face două mici...minuni. Totuși, scorul final va fi de 5-0, prin golul lui Gîlcă din minutul 90, după ce Craioveanu și Vlădoiu au combinat frumos în careu.

Și astfel s-a încheiat o partidă care, deși reușită, nu știm în ce măsură și ajută. Ne-am fi așteptat ca federația de specialitate și "generalul" Iordănescu să perfecteze niște partide amicale cu echipe mai serioase. Georgia, departe de cele cîteva rezultate bune obținute anul trecut, nu s-a ridicat mai sus de nivelul unei echipe de... amatori.

România a aliniat primul "11" în formula: Stelea (Prunea) - Filipescu, Prodan (Doboș), Belodedici (Mihali), Munteanu, - Sabău (Selimesy), Lupescu, Popescu (Gîlcă), Hagi (Contra) - Lăcătuș (Craioveanu), Moldovan (Vlădoiu) - schimbări efectuate în repriza secundă; Georgia: Devadze, - Tzkahadze, Cihladze, Kudinov, - Gohiciașvili (Ioanitdze), Nemsatdze (Goghiliciani), Jamarauli (Gucia), Chetzbaia, - Chingladze, Ardeledze (Tziidikașvili).

C. BARA

Scurte notații de... telespectator

● DAN PETRESCU n-a fost în teren, dar i-am urmărit reflecțiile sale ca ajutor de comentator al partidei la solicitarea lui Dumitru Graur. Intervenții pertinente și la obiect (delicioasă a fost gluma cu "șpaga" cerută de la colegii de echipă ca să vorbească despre ei numai de bine în transmisie. Mi-a plăcut și intervenția sa din final, eînd și-a spus părerea despre graba cu care s-a încheiat Divizia Națională pe data de 20 aprilie, cînd liniștit se putea amîna cu două-trei săptămîni finalul, iar jucătorii selecționabili din țară n-ar fi trebuit să se chinuie pe terenuri înghețate bocnă, pînă de curînd.. Numai să nu-și fi atras mînia "celor de sus" pentru acest "punct de vedere" pe care-l consider foarte logic.

● VIOREL MOLDOVAN m-a surprins din două puncte de vedere: pentru eficacitatea dovedită, materializată prin înscrierea celor trei goluri ale primei reprize, respectiv prin noua tunsură foarte civilizată a părului de pe cap, de era să nu-l recunosc, obișnuit fiind cu un pletos convins. La ora actuală, Viorel Moldovan se anunță un contra-candidat extrem de serios pentru postul de vîrf de atac pe care era acreditat Răducioiu.

● GICĂ HAGI a fost la înălțime. A renunțat la o serie de driblinguri inutile în folosul jocului colectiv, a pus niște mingi de milioane, cum a fost acea pasă de pe dreapta, la începutul reprizei secunde, balonul expediat de el fiind proiectat de Lăcătuș în plasa porții georgiene. Gică Hagi, a devenit un dispecer rasat. Cu meciul de miercuri, el a adunat 96 de prezențe la națională.

● NELUȚU SABĂU și MIODRAG BELODEDICI - două spectaculoase și de bun augur reveniri în familia tricolorilor. Atît cît au jucat au făcut-o cu profesionalism de marcă internațională.

● GICĂ POPESCU rămîne, indiscutabil, un mare senior al fotbalului românesc, cu un travaliu impresionant. Fără el, F. C. Barcelona ar fi cu cîteva locuri mai jos în Primera Division. Pentru el, ca și pentru majoritatea tricolorilor care activează "afară", partida de miercuri a fost un util "joc-școală", în care "spaniolul" Gică Popescu și-a etalat clasa.

● LĂCĂTUȘ și-a sărbătorit aniversarea celei de-a 75-a prezență sub culorile României printr-un gol (l-am amintit anterior) înscris nu numai cu capul ci cu... cap: la venirea centrării parcă l-a hipnotizat în fracțiunea de secundă pe portar, expediind balonul în colțul lung.

● JEAN VLĂDOIU. Golgeterului Diviziei Naționale recent încheiate cred că-i lipsește o circumvoluțiune care să-l tempereze și să-l determine să judece limpede fazele de joc, dar mai ales să nu confunde jocul bărbătesc cu faultul inutil. Mai trebuie ceva: să-și regleze bine tirul, nu să dea "mingi acasă" la portar.

● ÎNCHEI, fiind de acord cu cele spuse la început de Dan Petrescu, că pentru cele două partide amicale cu Iugoslavia și Georgia nu trebuia sacrificat și înghesuit campionatul Diviziei Naționale fiindcă greul tot pe "stranieri" cade și ei oricum se află în plină activitate la cluburile unde activează.

Victor MOREA

Conferința de presă a F. C. "U"

ÎNCEPÎND DE IERI, VACANȚA MARE!

Miercuri la amiază, în sala de protocol de la Stadionul "Ion Moina", conferința de presă a F.C. "U", programată ultima pentru sezonul de primăvară, imediat după cortina finală a D.N., care a "căzut" sîmbăta trecută. Prezență ceva mai consistentă, dar și unele absențe de marcă. Ieri, joi 25 aprilie, la restaurantul clubului din Parcul sportiv "Iuliu Hațieganu", a avut loc "masa de taină a conducerii clubului și consiliului de administrație cu jucătorii, prilej cu care au fost împărțite "darurile", adică drepturile cuvenite jucătorilor, de azi echipa intrînd în vacanța mare timp de o lună. Au fost făcute eforturi deosebite pentru procurarea sumelor necesare achitării drepturilor. Existau două alternative: continuarea pregătirilor și participarea la "patrulatere" sau "triunghiulare" organizate de unele echipe dar asta ar fi însemnat cheltuieli mari de deplasare, cazare și masă, respectiv de organizare a unor astfel de competiții pe plan local. Or, la ora actuală, vistieria clubului este cam răvășită și a acționat "cureaua" bine strînsă a economiilor. Și cum se pare că viitoarea ediție a D.N. va debuta în luna iulie, s-a considerat mai utilă o vacanță mare acum și o pregătire temeinică a viitoarei ediții, efectuată în timp util.

DATE COMPARATIVE SEMNIFICATIVE

Președintele F.C. "U", Sorin Bagiu, respectiv directorul sportiv al clubului, Vasile Dobrău, au prezentat două scurte dar semnificative rapoarte relevante în privința traseului parcurs de echipă în recent încheiata ediție, fiind etalate plusurile dar și minusurile. Cum asupra comportării echipei ne vom spune părerile în analizele ce vor urma în cadrul rubricii "CORTINA FOTBALISTICĂ A CĂZUT, COMENTARIILE CONTINUĂ", deocamdată am selectat doar cîteva cifre semnificative: 14 victorii, 6 egaluri și 14 înfrîngeri, 41 de goluri marcate și 40 primite, 48 puncte acumulate (un - 3 la adevăr). Acest bilanț trebuie defalcat și comparat între cele două perioade ale conducerii tehnice: prima între etapele 1 -IX cînd antrenor principal a fost Ion Andone, a doua între etapele XI - XXXIV cînd echipa a fost pregătită de Dan Anca. Între cele două perioade a existat și etapa a X-a, cînd prin plecarea intempestivă a lui Ion Andone conducerea tehnică a însemnat interimatul de o etapă asigurat de Tiberiu Porațchi. Comparativ deci, cu Andone echipa a acumulat în 9 etape 10 puncte (3 victorii și un egal) iar în 24 etape cu Dan Anca echipa a adunat 38 de puncte (11 victorii și 5 egaluri).

PROBLEMA CHEIE - REZOLVAREA GREUTĂȚILOR FINANCIARE

La 15 dintre jucători le expiră contractele. Ei au fost contactați, s-a discutat cu fiecare în parte și nici unul nu și-a manifestat intenția de a pleca de la echipă. Discuțiile au fost purtate cu fiecare jucător în parte începînd de luni și pînă ieri la plecarea în vacanță. Un aspect de ordin afectiv care atestă dragostea jucătorilor față de culorile echipei. Numai că intervin, dincolo de afectiv, problemele de ordin financiar, de renegociere a contractelor. Ori asta înseamnă bani grei care cam lipsesc din vistieria clubului. O speranță o prezintă contractele avantajoase pentru Dican, Predatu și Colceag care joacă "afară". Primordial însă înseamnă lărgirea consiliului de administrație cu membri fondatori noi, găsirea de sponsori și deocamdată nimeni nu se înghesuie. Fereasca Dumnezeu să se ajungă la soluția "valorificării" unor jucători cu contracte în vigoare. Asta ar însemna să abordăm viitorul campionat cu un lot subțire și...fără bani suficienți. Să sperăm că unele contracte de sponsorizare vor intra cît mai repede pe rol, devenind operante. Astfel se destramă echipa...

Victor MOREA

"NU VOM RECUZA NICI UN ARBITRU"

Domnul Sorin Bagiu a făcut o observație nu lipsită de importanță: "Echipa noastră a fost frustrată, din cauza unor arbitraje ce ne-au defavorizat fără dubii, de nu mai puțin de șase puncte. Nu încerc să acopăr propriile noastre greșeli, dar sînt sigur că în condițiile unor arbitraje corecte, poziția în clasament era alta. Totuși, clubul nu va recuza un arbitru în viitoarea ediție de campionat." Și, completăm noi, bine face, pentru că, se știe, arbitrii se au toți... ca frații.

350 DE COPII ȘI JUNIORI, PE DOAR DOUĂ TERENURI!

Deviind puțin, s-a pus în discuție și situația centrului de copii și juniori. Așa cum avea să spună și Sorin Bagiu, "și bune și rele". Baza materială de care dispune centrul și în care au fost investite 120 de milioane, se ridică la un nivel ridicat. Vestiare care le concurează pe cele ale echipelor de Divizie Națională, echipamente. Problema numărul unu este însă alta: Centrul de copii și juniori, însumînd 350 de speranțe ale fotbalului clujean, dispune de doar două terenuri de fotbal, din care unul este închiriat (CMC) și poate fi pierdut în orice moment. Doar pentru transportul zgurii (obținută gratuit!) necesară reamenajării terenului de lîngă stadionul "Ion Moina" costul se ridică la 120 de milioane!

FINAL, TOTUȘI MAI... OPTIMIST

Conferința de presă de miercuri, cu întregul cortegiu de probleme grele, de ordin financiar, etalate de interlocutori s-a încheiat, totuși, ceva mai optimist, FC "U" oferind tuturor celor prezenți o cupă cu șampanie. Să fie de bun augur și să ne reîntîlnim pe un "cer senin", eliberat de norii ce încă se mai văd la... orizont.

C. BARA

Vești pentru undițari

● **PROHIBIȚIA.** Se pare că încă mai sînt pescari amatori care n-au luat la cunoștință că pe data de 22 aprilie a început prohibiția în apele colinare și de șes, oprelește ce va dura 60 de zile, pînă pe data de 20 iunie. Deci n-are rost să riscați încercînd să pescuiți în perioada de prohibiție, fiindcă puteți fi aspru amendați, cu peștele confiscat, la fel ca și ustensilele de pescuit.

● **REPOPULARE.** Marți 23 aprilie, chiar de Sf. Gheorghe, lacul Tureni a fost repopulat cu o tonă de crap și caras adus de la Țaga (această tonă adusă pentru repopulare înseamnă pescuit industrial). Și, în timp ce se trudea din greu la transferul peștilor aduși în apa lacului Tureni, în "vecini" la Mărtinești, vreo 40 de undițari trudeau de zor la pescuit în perioadă de prohibiție. Cu a cui aprobare, oare?

● **ÎNSCRIERI.** Cei care doresc să participe la Concursul național de pescuit la muscă sînt invitați să treacă pe la asociație pentru înscrieri. Cu acest prilej se dau și detaliile de rigoare în privința concursului rezervat "muscarilor". A.J.P.S. de mîine, sîmbătă 27 aprilie, vom veni și cu detalii referitoare la concursurile de pescuit sportiv la șes, detalii legate de faptul că din cauza calendarului competițional foarte încărcat din acest an, fazele pe oraș și județ ar trebui încheiate pînă la 30 iunie, ori prohibiția durează pînă în 20 iunie!

● **REDESCHIDEREA** cursurilor pentru micul pescar a fost pregătită și cursurile rezervate copiilor pînă la 14 ani își vor începe foarte curînd activitatea. Urarea noastră este - cît mai mulți cursanți și mai ales perseverență și răbdare pescărească din partea lor în acumularea de prețioase cunoștințe!

Victor PESCARU

DIVIZIA C DE FOTBAL -27

O ETAPĂ CU REZULTATE NORMALE

Acum, cînd conturile sînt ca și încheiate, surprizele încep să dispară, gazdele însușindu-și toate punctele puse în joc. Excepție - căci există și așa ceva - partida dintre CONDOR și Romhills, încheiată cu un scor alb. Ar mai fi de menționat "comportarea" echipelor din Aghireș (Minerul) și Turda (Turdeana CASIROM) care sînt departe de forma care le-a consacrat. Iată rezultatele etapei, avînd în paranteze scorurile din partidele echipelor de juniori:

• **CONSAUR CLUJ-NAPOCA - ROMHILLS CLUJ-NAPOCA 0-0 (2-0).** Două echipe bine cotate în eșalonul patru al fotbalului nostru ambele cu o prestație departe de ce ne-am așteptat de la ele. O contribuție esențială la slaba calitate a partidei a avut-o starea terenului, improprie pentru un fotbal de calitate.

• **CIMENTUL TURDA - CFR II CLUJ-NAPOCA 6-0 (7-0).** Victorii clare ale gazdelor, la ambele nivele, cea de la juniori fiind prea severă față de valoarea echipelor.

• **CLUJANA - CLUJ-NAPOCA - ASA ELECTROCERAMICA TURDA 2-0 (6-1).** Gazdele, aflate în cursa de redresare a situației, au mai obținut o victorie, dar nu fără emoții. La juniori s-a înregistrat o mare surpriză, atît ca rezultat, dar mai ales ca scor!

• **METALURGISTUL CLUJ-NAPOCA - CONSTRUCTORUL CHIMIA TURDA 7-1 (14-2).** Victorii scontate ale gazdelor în ambele partide, oaspeții făcînd mai mult figurație, ca în întregul campionat.

• **MINERUL OCNA DEJ - TURDEANA CASIROM TURDA 3-2 (3-0).** Turdeana aflată în "cădere liberă", nu a rezistat la Ocna Dej, pierzînd la limită și coborînd încă o treaptă în clasament.

• **MINERUL AGHIREȘ - ARIEȘUL CÎMPIA TURZII 4-0 (1-4).** După 10 înfrîngeri în serie, minerii au gustat, din nou, din cupa victoriei. Mult prea puțin pentru o echipă de tradiție a fotbalului din județul nostru.

• **DROMEX CLUJ-NAPOCA - CONDOR CLUJ-NAPOCA 2-1 (1-0).** Victorie la limită, dar meritată a "drumarilor", grație căreia urcă pe treapta a treia a clasamentului. "Verzii" nu au reușit un rezultat mai bun, cu toate că au avut o prestație demnă de relevat.

• **OLIMPIA GHERLA - ASA VICTORIA SOMEȘENI 3-1 (7-1).** Liderul a obținut o victorie lejeră, fără să se întrebuințeze, avînd în vedere că urmează barajul.

Clasamentul seniori:

1.	Olimpia Gherla	27	92-8	69
2.	Cimentul Turda	27	58-20	58
3.	DROMEX Cluj	27	40-27	50
4.	CONSAUR Cluj	27	36-15	49
5.	Metalurgistul	27	44-38	45
6.	CASIROM	27	46-39	43
7.	Romhills Cluj	27	46-29	42
8.	Min. Ocna Dej	27	29-31	41
9.	Clujana Cluj	27	40-33	40
10.	Condor Cluj	27	44-39	38
11.	ASA Someșeni	27	51-32	38
12.	Minerul Aghireș	27	38-36	31
13.	Arieșul Turda	26	36-59	28
14.	ASA Electro.	27	20-53	21
15.	CFR II Cluj	26	22-82	14
16.	Constructorul	27	15-116	3

La juniori: în frunte Cimentul Turda 77, ASA Electroceramica Turda 69, Clujana Cluj 64, CONSAUR Cluj 61, Olimpia Gherla 55 puncte.

Etapa viitoare (azi, 26 aprilie): CFR II - CONSAUR (0-3), Clujana - Cimentul (1-4), Romhills-Metalurgistul (0-1), Constructorul Chimia - Minerul Ocna Dej (0-6), Turdeana CASIROM - Minerul Aghireș (1-5), Arieșul - DROMEX (1-2), ASA Electroceramică - ASA Victoria (0-2), Condor - Olimpia (0-3). În paranteze rezultatele din tur.

Eugen HANG

Program competițional

Sala Sporturilor "Horia Demian" programează sîmbătă, 27 aprilie, trei interesante dispute pe care vi le prezentăm:

● **HANDBAL.** La ora 10, în cadrul Diviziei B, partida Armătura Cluj-Napoca - Nitramonia Făgăraș (formații masculine).

● **BASCHET.** La orele 11,30, o partidă extrem de atractivă "U" SM INVEST - Elba Timișoara, pentru calificarea în finala Diviziei A masculine. După cum se știe, în primul meci disputat în urmă cu o săptămînă, a cîștigat formația clujeană, miercuri, în partida retur victoria revenind timișorenilor la mare luptă cu scorul de 75-73. Deci partida de mîine este decisivă. După acest meci, tot în cadrul Diviziei A masculine, o dispută pentru locurile 9-12 între Carbochim - SOCED București (partidă programată la orele 13).

● **RUGBY.** Terenul I din Parcul sportiv "Iuliu Hațieganu", programează sîmbătă la orele 10, partida dintre "U" 16 Februarie și Minerul Lupeni.

● **FOTBAL.** Etapa cu numărul 31 din cadrul Diviziei B, seria a IV-a, programează duminică 28 aprilie în "matineu" de la orele 11, partida C.F.R. CLUJ și F.C. Arad. (v.m.)

BCU Cluj / Central University Library Cluj

Miniportret: MARIA SURDUCAN
-"Paleta de Aur", Bitola '96-

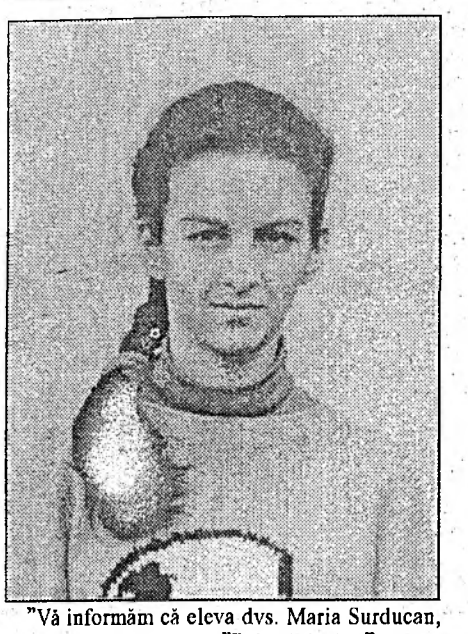

"Vă informăm că eleva dvs. Maria Surducan, 9 ani, este cîștigătoarea "Paletei de Aur" pentru cele mai bune realizări individuale la cea de-a XIV-a Expoziție Internațională de Pictură a Copiilor "Bitola '96", care însoțește manifestarea "Micul Montmartre din Bitola '96" (...). Vă felicităm pentru marele dvs. succes, cu speranța că vă vom vedea la "Micul Montmartre din Bitola '96".

Ceea ce ați citit mai sus reprezintă doar un fragment dintr-o scrisoare a directorului "Children's Art Studio" din Bitola, dl Antonovski, trimisă conducerii Palatului Copiilor Cluj-Napoca. Ce s-ar mai putea adăuga aici? Că Maria Surducan este elevă în clasa a IV-a F la Școala nr. 10, că frecventează Cercul de creație plastică de la Palatul Copiilor din 1991, că în același an a obținut premiul I la etapa județeană a Concursului de pictură și la Concursul județean "Eroii cărților citite", iar acum - "Paleta de Aur", în Macedonia. După părerea ei, nu există "o pregătire pentru concurs, ci o pregătire continuă". Desenul - pasiunea ei cea mai mare - "nu implică emoții pentru concurs".

Maria mai frecventează, la Palatul Copiilor, și cercurile de coregrafie și sculptură, iar la școală este pasionată de matematică, compunere și desen. Recunoaște că nu-i place muzica deoarece... nu are - zice ea - înclinație spre aceasta. Își petrece timpul liber desenînd și citind, dorește să urmeze, după terminarea clasei a VIII-a, Liceul de Arte Plastice și să devină arhitect. Urîndu-i succes, trebuie să mai adăugăm că Maria Surducan, cîștigătoarea "Paletei de Aur" din acest an, este invitată, împreună cu profesorul ei de artă, să participe la festivitatea de premiere care va avea loc în 23 mai, la Bitola. Cu condiția să-și plătească... transportul, cazarea, masa.

Adnotări pe marginea festivalului "Eco-Jazz Napocensis" '96

În țara noastră jazzul este considerat un fenomen muzical periferic. La școlile de artă nu este reprezentat corespunzător, nu se predă deloc la nivelul liceelor de muzică, la cele două academii de muzică din București și Iași (unde a fost admis acest valoros gen muzical) preocupările sînt totuși prea sumare. Începătorii nu mai sînt îndrumați și încurajați, iar organizatorii spectacolelor de jazz nu se gîndesc la un concurs al debutanților. Majoritatea acelora care "pun la cale" concertele și festivalurile de jazz, susținătorii emisiunilor Radio-TV, președinții de cluburi sînt autodidacți, ei provenind din alte domenii de activitate, unde de altfel sînt profesioniști remarcabili.

Discuțiile dintre iubitorii diferitelor perioade ale jazzului au devenit tot mai aprinse, astfel că aceia care apreciază mai mult jazzul clasic devin caraghioși în ochii iubitorilor de avangardă și invers, toate acestea datorîndu-se lipsei învățămîntului bine organizat în domeniul jazzului. Pentru a diminua aceste carențe, specialiștii au căutat prin diverse metode să ofere practicanților și iubitorilor de jazz șansa de a intra în contact cu această muzică și altfel decît prin casete sau CD-uri. Iată de ce s-au solidarizat din nou conducerile Centrului Cultural Francez, Clubului Studențesc "Mihai Berindei" și Asociației "Eco-Jazz Napocensis", sprijinite de Inspectoratul pentru Cultură Cluj și RTV Română, oferind un nou festival internațional, în perioada 30 aprilie - 2 mai, la Casa de Cultură Studențească, o adevărată serbare jazzistică de primăvară. Dl prof. Iosif Viehmann și dl Florea Lungu (RTV București) vor prezenta în program următoarele formații: **30 aprilie:** Old Timer Dixieland Band (Cluj-Napoca), Liviu Butoi Quartet (Timișoara), Steve Lacy & Irene Aebi (SUA); **1 mai:** Jazz Unit Quintet (București), Romeo Cozma Trio (Iași), Triptic (Cluj-Napoca), Henri Texier Quintet (Franța); **2 mai:** Hazari (Iugoslavia), Jurg Solothurnmann, Harry Tavitian & Corneliu Stroe (Elveția - România), Garlsis Dedeian Quintet (București), Günter "Baby" Sommer & Sylvian Kassap (Germania - Franța).

Biletele se vor vinde la Casa de Cultură Studențească din Piața Păcii, zilnic între orele 10-13 și 16-19. Ca să fie la înălțimea manifestării muzicale, afișele și programele de sală au fost executate la firma "Viking" după proiectul apreciatului arhitect și muzician Lucian Păiș.

Pentru îmbogățirea necontenită a cunoștințelor despre jazz, a tehnicii instrumentale, a aptitudinilor de improvizator, în perioada 3-5 mai 1996, la sediul Asociației "Eco-Jazz Napocensis" (de la Palatul Copiilor și Univers-T) din strada Republicii nr. 23, se vor organiza cursuri (workshop) pentru elevi și studenți, sub conducerea cunoscutului prof. Jurg Solothurnmann din Elveția.

"Rugbiști ai muzicii - jazzmanii își aruncă parcă unii altora o bucată de jar fierbinte, și la asta participați și dumneavoastră, spectatorii, care stați, cum s-ar spune, grămadă, așteptînd mingea" (Mircea Dinescu). Cu toate că am așteptat cu toții această primăvară, sperăm că în perioada 30 aprilie - 2 mai veți rămîne în Cluj, acceptînd astfel provocarea noastră.

Prof. Ștefan VANNAI

Jurnal de student

Săptămîna trecută am primit, prin Internet, un e-mail de la o prietenă. Ea spune că tot ce-și dorește e să-și găsească un loc pe Pămînt unde să fie rezonabil de fericită. Trebuie să recunosc că fiind foarte ocupat în ultima vreme, nu prea am avut loc de fericire în viața mea. Dar uite că ultimul weekend, ce tocmai a ridicat praful trecînd pe drumul trecutului, mi-a lăsat senzația de rezonabil de fericit.

Așa-i că vă place la nebunie vremea de afară? E perfectă pentru a ne scoate existența de la murat, din borcanele noastre cu două sau trei camere. Deci toată lumea a ieșit la aer. Vecinii mei au plecat în Făget. Gălăgioși și-au încărcat mașina. Tot într-o veselie s-au întors, dar cu stomacul plin. Eu am fost mai leneș, m-am învîrtit prin oraș.

Vineri, am fost prea obosit și am încercat doar un concert dat de un cvartet de coarde la Conservator. A fost foarte reușit. Seara mi-am luat pilula de spaimă din "Povestiri din Criptă" de la Pro TV. Îmi face bine la somn. Și așa a și fost. M-am sculat sîmbătă la 11.

După un duș rapid am fugit la elevul căruia îi predau matematică în particular. Mi-a fost greu să-i rețin atenția cu funcțiile crescătoare cînd prin fața casei treceau tipe cu fuste descrescătoare. În fine, ceva tot am făcut. Am hoinărit apoi prin oraș bucurîndu-mă de primăvară. M-am întîlnit cu Adi, un prieten, și am mers la film. Seara am avut pe agenda de lucru un chef în căminele studențești. Așa că am coborît în oraș pe la 10 seara. Pe Eroilor am simțit pulsul de noapte al orașului. Mi se părea că mă aflu într-o periferie a Las Vegasului: reclamele pîlpîiau ca ideile în cap atunci cînd vezi o tipă faină. Străzile începeau să dea semne de pustiu. A, mai erau cîțiva care, cu mersul crăcănat și înțepat, verificau, așa de plictiseală, alarma de la mașină butonînd telecomanda. Am ajuns și în Hașdeu. La chef se găseau din toate în cantități cumpătate. Se servea băutură și distracție așa ca și la cantină, cu tava. Tranziția lasă și aici sechele adînci.

Dimineața și amiaza m-au prins totuși în pat, dormind. După ce am mîncat ceva am hotărît să fac o pauză cu toate serialele duminica asta, și am ieșit în oraș la patrulat ca un sectorist. Pe la patru era încă deschisă o expoziție de fotografii, pe care am vizitat-o. Am stat și la coadă la înghețată, am stat pe bancă la Matias, am privit mămicile și copiii, mi-am aranjat părul în vitrine și am mers și acasă.

Weekendul l-am încheiat într-o notă înaltă sorbind dintr-un sirop cu happy-end la TVR.

Pot să spun că sînt rezonabil de fericit, nu?

Șerban DRONCA

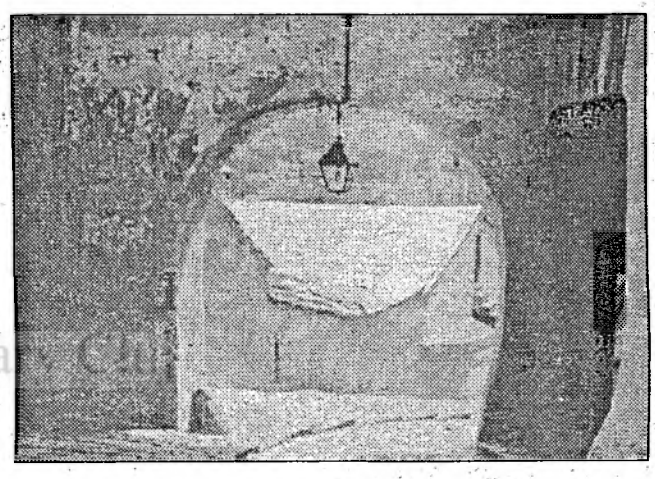

"Indiscreție" *Foto: Ioana MOLDOVAN, Foto-Press, Palatul Copiilor*

*În cadrul manifestărilor organizate cu ocazia Zilei Pămîntului, la Școala nr. 17, din Cluj-Napoca a avut loc o interesantă întîlnire cu **Marie Claire Cheval**, specialistă în domeniul igienei alimentare, profesoară la Grenoble (Franța). Disertația invitatei a atins o serie de probleme de larg interes, parcurgînd drumul logic de la sănătatea individului la cea a planetei. Dezbaterile care au urmat au demonstrat interesul elevilor și profesorilor participanți pentru aspectele prezentate.*

• FAX T • FAX T • FAX T •

"Mobilizare generală"

În 22 aprilie, în cadrul Zilei Pămîntului, la Palatul Copiilor din Cluj-Napoca a avut loc o "mobilizare generală" a personalului nedidactic, didactic și a copiilor și elevilor membri ai cercurilor, aceștia participînd la curățarea și amenajarea spațiilor verzi din curtea instituției. Acțiunea va continua și în aceste zile urmînd a fi plantați arbuști ornamentali și a se sădi flori în rondurile existente.

Curs de management performant pentru tineret

Astăzi, la ora 17, în Sala mică de ședințe a Prefecturii Cluj va avea loc deschiderea festivă a "Cursului de management performant pentru tineret". Cursul este organizat de Biroul pentru Tineret al DJTS în colaborare cu Fundația FREE.

Pagină realizată de M. TRIPON

Necazuri de adolescent

Fiecare adolescent trece prin perioade mai puțin vesele, mai pline de griji decît de obicei. Să vedem care sînt necazurile unor adolescenți din Liceul Teoretic "Emil Racoviță", aflați în prag de examene și foarte aproape de un nou început. Ei se numesc: Gabriela, Olivia, Andreea, George, Paul, Horațiu și Răzvan.

Rep.: Ce faci cînd ești pus într-o situație încurcată din care nu știi cum să ieși? Apelezi la cineva sau te descurci singur? Și dacă apelezi la cineva, la cine?

George: Încerc să mă descurc singur.

Rep.: De ce?

George: Pentru că eu cred că-mi pot rezolva problemele singur.

Gabriela: Eu sînt o fire ambițioasă, așa că, de cele mai multe ori, încerc să mă descurc singură. Dacă totuși trebuie să apelez la cineva, apelez în cele mai multe cazuri la familie.

Olivia: La fel, la părinți, în general cu mama dacă am probleme, dar încerc mai întîi să mi le rezolv singură.

Paul: Încerc să mă descurc singur și dacă nu reușesc apelez la persoane în care am încredere: o prietenă (pe care nu o am încă)...

Andreea: Mă descurc întotdeauna singură și nu apelez la nimeni, pentru că sînt sigură că pot să mă descurc.

Răzvan: Eu apelez la prieteni și cîteodată la mama.

Rep.: Care sînt necazurile unui adolescent (cele mai mari)?

Paul: Lipsa unei prietene.

Olivia: Nu am timp, fiind în clasa a XII-a și mă întîlnesc mai puțin cu prietenii.

Gabriela: Faptul că nu sîntem înțeleși, așa cum am vrea noi, de cei din jur.

Rep.: Cum ai vrea să fii înțeleasă?

Gabriela: Să ni se dea o mai mare libertate a cuvîntului și a gîndului nostru.

Horațiu: Necazurile unui adolescent sînt: "perspectiva viitorului", banii...

Andreea: Cei din jur ar trebui să delimiteze în noi ceea ce ține de adolescent și ceea ce ține de adult. Sîntem tratați, încă tot ca niște copii, și poate asta ne creează probleme.

Răzvan: Timpul și încrederea noastră în oameni și a oamenilor în noi.

Rep.: Ce ți-ar place să se spună despre tine?

George: Că sînt frumos, inteligent...

Gabriela: Mi-ar place să aud despre mine ceea ce-mi doresc eu să fiu. Fiecare aspiră să fie cumva, și asta-și dorește să audă: calități fizice și morale. Mie mi-ar place să fie remarcate calități morale ca: sinceritatea, inteligența și o bună conduită.

Olivia: Îmi place să se spună ceea ce sînt, adică ceea ce mă caracterizează și ceea ce poate frumos despre mine, dar avînd în vedere calitățile mele...

Andreea: Nu vreau să fiu în centrul atenției; dar dacă sînt, aș vrea să aud că am întrecut așteptările. Și în general consider că pe plan intelectual este important să depășești așteptările, pentru că asta este esențial, apoi bineînțeles pe plan moral sau social, dar fizic nu mi se pare de o deosebită importanță.

Răzvan: Nu mă interesează cum se vorbește despre mine, cîtă vreme este adevărat.

Rep.: Cît de des vorbești despre tine și cu cine?

Horațiu: De obicei nu vorbesc des cu cineva, deoarece prefer să-mi rezolv singur toate treburile legate de mine, vreau să am o intimitate cît mai strînsă. Nu vorbesc niciodată despre problemele sentimentale.

Răzvan: De cîte ori am ocazia și numai cu oamenii care mi-au cîștigat încrederea.

Olivia: Depinde de anturajul în care mă aflu, și nu vorbesc în general prea mult despre mine.

Gabriela: La fel, nu vorbesc și dacă o fac, mă deschid familiei deoarece la ora actuală este cel mai sigur loc de a te deschide.

George: Dacă vorbesc cu cineva despre problemele mele, vorbesc eventual cu cel mai bun prieten.

Rep.: Ai un model? Și dacă da, cine, de ce și ce admiri la el?

Horațiu: Aș vrea să iau ca exemplu pe cineva din familie, dar nu pot; totuși un erou din filme: Arnold Schwarzenegger.

Andreea: Un idol nu am, dar mă influențează foarte mult comportamentul celorlalți. Dacă consider eu că cineva are o anume parte pozitivă sau o trăsătură care-mi place, încerc să-mi modific comportamentul în funcție de asta.

Răzvan: Un idol nu am, dar am un model: natura. Îmi place perfecțiunea și armonia naturii și așa vreau să-mi urmez și eu viața.

Paul: Un model, unul singur nu am. Dacă văd ceva ce-mi place, la cineva, încerc să imit, căci fără imitație nu-i civilizație...

Olivia: La ficcare om aprecicz anumite calități. Nu am un idol.

Gabriela: Nu am un idol. Fiecare încercăm să luăm părțile bune de la altul dorind să fim mai mult, mai aproape de perfecțiune.

George: Încerc să fiu cît mai original, nu imit pe nimeni, dacă se poate...

Ioana HUDREA

PERICOLUL UNEI IERNI LUNGI POATE FI DIMINUAT

Iarna prelungită din acest an a pus sub semnul întrebării recolta de păioase din 1996. După afirmațiile specialiștilor, în ciuda condițiilor climatice mai puțin favorabile și a diminuării suprafețelor cultivate se va realiza producția necesară de grîu pentru consumul intern și vor exista chiar disponibilități pentru export.

Institutul de Economie Agrară al Academiei de Științe Agricole și Silvice "Gheorghe Ionescu Sișești", împreună cu Institutul de Economie Mondială a elaborat un nou raport al grîului. Acesta consemnează că, deși în 1996 este cultivată o suprafață cu grîu mai mică decît anul trecut, în condiții normale de vegetație și de asigurare a unui nivel minim al bazei materiale (îngrășăminte, chimice, pesticide) poate acoperi nevoile de consum ale populației, adică în jur de 6,5 milioane tone grîu. Pentru aceasta este important să se asigure pentru fiecare hectar cu grîu 80-100 kilograme azotat și 70-80 kilograme fosfor. Așadar, recolta de grîu din acest an va depinde în mare măsură de rezervele nutritive (din) în sol.

Existența unei fărîmițări excesive a suprafețelor agricole, lipsa mijloacelor de producție restrîng sever posibilitățile de aplicare a tehnologiilor adecvate fiecărei culturi și nu putem spera producții deosebite. Noii proprietari de pămînt cultivă doar cît să-și asigure cantitățile necesare pentru nevoile familiei iar în acest caz nu-și pot permite investiții și nici măcar să respecte condițiile tehnologice minime.

Județul Cluj nu se află într-o situație mai deosebită. Producătorii agricoli mici n-au cu ce să cumpere. Statul subvenționează cu îngrășăminte chimice și erbicide pe cei care au contractat producția. Suprafața totală ce se va fertiliza cu îngrășăminte alocate de stat este de 3310 ha. Dar ce se întîmplă cu restul suprafețelor? Dacă actuala situație se va perpetua, vom fi condamnați la o agricultură de autoconsum. A produce doar pentru nevoile propriilor gospodării, iar societățile și asociațiile agricole, cu o pondere mult mai mică, nu reușesc să asigure integral hrana populației urbane, ceea ce face necesar importul de produse agricole, vom rămîne la limita de jos a performanțelor.

Fără programe clare de stimulare a comasării proprietăților mici și crearea posibilităților pentru aplicarea tehnologiilor moderne, vom bate pasul pe loc. În țările vest-europene procesul de comasare a suprafețelor agricole a durat cîteva decenii bune. După cum merg lucrurile, și nouă ne vor fi necesari cîțiva ani pentru a crea condițiile minime practicării unei agriculturi moderne. Pentru aceasta, va fi nevoie de subvenții din partea statului, de o politică agrară mult mai bine conturată.

Jocul de-a agricultura, indiferent ce interese se află în spatele lui, poate deveni periculos.

Grădinarii gherleni au terminat cu plantatul cartofilor

În timp ce foarte mulți gospodari ai satelor noastre abia au ieșit pe cîmp, grădinarii de la SC "Agricola" SA Gherla (fosta IAS) au finalizat deja plantatul cartofilor. Chiar dacă au ieșit și ei mai tîrziu în hotar, în doar cîteva zile au reușit să termine plantatul cartofilor pe cele 30 hectare planificate, sămînța fiind asigurată din cele mai bune soiuri.

Sub conducerea șefului de fermă, ing. Ioan Moldovan, în aceste zile se lucrează la plantatul conopidei și a verzei de vară pe cele 6 hectare pregătite încă de la sfîrșitul lunii martie. După ce toată suprafața a fost fertilizată cu mari cantități de îngrășăminte naturale și răsadurile au fost întreținute în condiții corespunzătoare, frigul de la începutul lunii aprilie nu a avut repercusiuni grave asupra dezvoltării plantelor. De fapt, pe cele 100 de hectare ale grădinii de legume de pe malul Someșului Mic sînt create toate condițiile necesare obținerii unor producții bune, avînd în vedere rolul pe care îl ocupă acest sector aparținînd SC "Agricola" SA în buna aprovizionare a populației municipiului Cluj-Napoca și a orașului Gherla.

SZ. Cs.

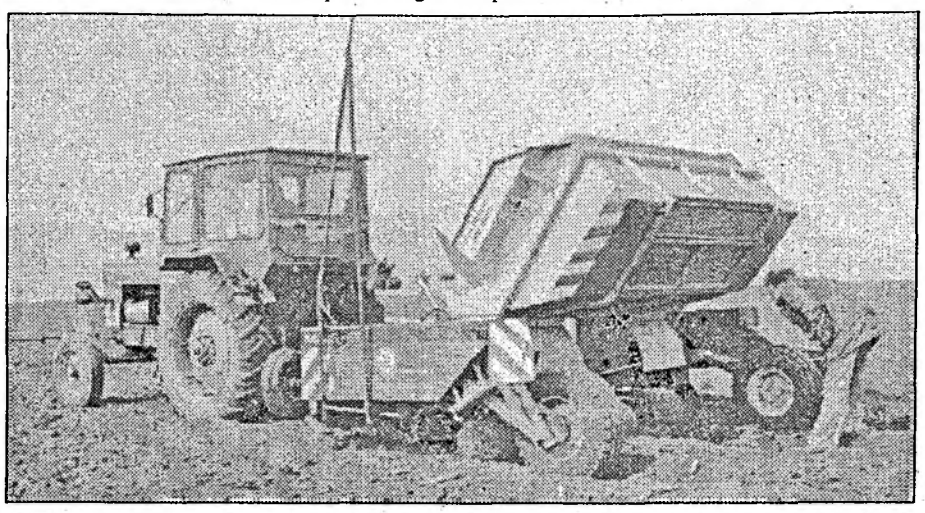

La plantatul cartofilor *Foto: N. PETCU*

Eliberarea titlurilor de proprietate

La Camera agricolă din orașul Gherla, am aflat că peste 90 la sută din populația celor trei sate componente ale urbei - Hășdat, Băița și Silivaș - au intrat în posesia suprafețelor agricole. De asemenea, s-au rezolvat și problemele litigioase de pe raza orașului. Chiar dacă mai sînt unele nelămuriri în privința dreptului de proprietate, cazurile vor fi clarificate în cel mai scurt timp.

Într-un ritm susținut decurge și eliberarea titlurilor de proprietate. Cam 75 la sută din gospodarii satelor de pe raza de activitate a Camerei agricole Gherla dețin deja aceste acte. Alte zeci de formulare sînt pregătite pentru înmînare. Desigur, campania agricolă dă multe bătăi de cap oamenilor care încă nu au intrat în posesia certificatelor de proprietate, dar specialiștii din împrejurimile urbei de pe Someș au efectuat măsurătorile necesare în vederea întocmirii actelor.

SZEKELY Csaba

80 la sută din titluri, eliberate

La Mintiul Gherlei se află la ordinea zilei eliberarea titlurilor de proprietate. Aplicarea Legii 18 îi preocupă pe inginerii agronomi din această mare comună din vecinătatea orașului Gherla. Și zilele trecute specialiștii au fost pe teren, au continuat măsurătorile. Pînă acum, s-au eliberat mai mult de 80 la sută din cele 900 titluri de proprietate planificate a fi înmînate în centrul de comună. La Mintiul Gherlei se află în fază de finalizare această acțiune, în timp ce la Nima, Petrești, Salatiu, Bunești și Pădureni mai sînt unele probleme privind aplicarea Legii 18. După cum ne spunea domnul inginer Radu Breharu de la Centrul agricol Mintiul Gherlei, odată cu sosirea primăverii se va urgenta și ritmul înmînării titlurilor de proprietate.

SZEKELY Csaba

Austria, Portugalia și Belgia reduc ratele dobînzilor

Băncile centrale din Austria și Belgia au redus joi principalele rate ale dobînzilor, iar Banca Portugaliei este așteptată să le urmeze, după măsura de diminuare a ratelor întreprinsă de banca centrală a Germaniei, Bundesbank, relatează REUTER.

Banca centrală a Austriei a redus principalele rate ale dobînzilor la cel mai scăzut nivel post-belic, în urma unei rate mici a inflației. Astfel, rata de scont a fost redusă de la 3% la 2,5%, iar rata lombard aplicată împrumuturilor de urgență de la 5,25% la 4,75%.

"Rata de scont a ajuns la cel mai scăzut nivel din ultimii 51 de ani. Nu cred că este probabilă o măsură similară în viitorul apropiat", a declarat reporterilor directorul executiv al băncii centrale a Austriei, Adolf Wala. Măsura survine în condițiile în care rata inflației a ajuns la cel mai scăzut nivel de la sfîrșitul anilor '80. Astfel, prețurile de consum au crescut în februarie cu 1,5%, în raport cu februarie 1995.

Pe de altă parte, Banca Națională a Belgiei a redus joi rata de scont la 2,50%, de la 3%, măsură intrînd în vigoare începînd de vineri. Măsura survine în urma reducerii de către Bundesbank a principalelor rate ale dobînzilor.

Se pare că și Portugalia va opera o măsură similară în cursul zilei de vineri, reducînd rata de răscumpărare și rata de intervenție cu care absoarbe lichidități de pe piață.

Banca Portugaliei va revedea vineri nivelul ratelor dobînzilor, la începutul unei noi perioade de contabilizare a rezervelor băncilor comerciale. Dealerii consideră că rata de răscumpărare ar putea fi redusă cu 0,10%, la 7,50%. Banca a operat o măsură similară vinerea trecută, cînd rata de răscumpărare a fost redusă cu 0,20%, la 7,60%. **Mediafax**

Uniunea Europeană a acordat României 10 milioane ECU pentru sprijinirea agriculturii

Uniunea Europeană a acordat României asistență financiară în valoare de 10 milioane ECU, în cadrul unui nou program pentru agricultură și dezvoltare rurală.

Documentele privind demararea noului program au fost semnate joi, 18 aprilie, de către ministrul Agriculturii, Valeriu Tabără și de șefa delegației Comisiei Europene la București, Karen Fogg.

Bugetul acordat acestui program, pe o perioadă de doi ani, este destinat sprijinirii agricultorilor și comunităților rurale. Principalele elemente ale programului se referă la extinderea la nivel național a sistemului de evaluare și prognoză a producției vegetale, promovarea unor sisteme de consultanță și informare a fermierilor privați și finanțarea directă a fermelor private și organizațiilor agricole. Scopul finanțării este de a accelera procesul de reformă în agricultură în vederea integrării în Uniunea Europeană.

Mediafax

O poveste cu trei broaște, sau agricultura '96-'97

Se povestește că în Elveția, șoferul de la o autocisternă încărcată cu lapte, colectat din zona montană, coborînd spre fabrica din vale, a observat în oglinda retrovizoare că îi curge laptele printr-o spărtură.

Dîndu-și seama că pînă la fabrică, poate pierde tot laptele, a apelat la ajutorul celui mai apropiat fermier de pe traseu.

- "Ai noroc, i-a răspuns fermierul. Am aici un bazin din beton, prevăzut cu pompă de încărcare-descărcare, pe care l-am spălat și dezinfectat, pentru a pune în el borhot de prune. Golește laptele, coboară, sudează-ți fisura și vino înapoi repede". Zis și făcut. Din întîmplare însă, în bazin erau trei broaște. Prima broască era foarte **optimistă**. Văzînd valurile de lapte venind înspre ea, supraapreciindu-se a exclamat:

- "N-am să mă înec! N-am să mă înec!" dar s-a înecat. A doua broască, văzînd valurile "uriașe", s-a speriat și a început să se vaite, strigînd disperată:

- "Vai, vai! Ce să mă fac! Am să mă înec, am să mă înec!". Și s-a înecat. Era o broască **pesimistă**.

Cea de-a treia broască evaluînd situația în ansamblul ei, și-a adus în primul rînd aminte, că Dumnezeu a hărăzit-o cu un cap, în care se găsește puțină substanță cenușie. Cu calm, a început să se **gîndească**: și-a adus aminte că la școală a **învățat**, că prin batere, laptele are proprietatea de a se întări. Fără să-și piardă încrederea în sine, a început să se zbată, bătînd cu putere din toate mădularele sale laptele pînă cînd acesta s-a întărit. A reușit să se salveze ieșind la liman. A fost vorba aici de o broască **realistă**.

Interesant este că, în esență, în fața crizei grave prin care trece în prezent economia României și în special în fața dificultăților multiple din agricultură, amplificate de evoluția climatică, factorii de decizie politică și economică, guvernați sau opozanți, precum și toți cetățenii țării, au un comportament care se circumscrie, celor trei situații din poveste. Unii spun cam așa: - "Nu vă neliniștiți, ajutoarele vin, producția crește, rata inflației scade. Sîntem pe calea cea bună..."

Alții spun: - "Avem soluțiile gata pregătite, avem sprijin de la prieteni, astfel că în cel mult 200 de zile putem scoate țara din impas!".

În tabăra "optimiștilor", se vorbește prea puțin de necesitatea punerii cu prioritate în valoare, a resurselor umane și materiale interne, prin gîndire și hărnicie, prin conjugarea eforturilor întregii națiuni.

În concluzie, în vremuri de criză, nu este bine ca oamenii să fie îmbătați cu apă rece, deoarece un optimism nefundamentat pe realități, nu rezolvă problemele, dacă adevărul nu este în întregime pus în față.

Pesimiștii ne spun că agricultura Românici nu mai poate fi competitivă, în lupta cu un capitalism sălbatic și neloial, care s-a extins la noi, în condițiile unei economii de piață, scăpată de sub controlul statului, încărcată de disfuncționalități și grave incheități, economice și sociale, și în care orice autoritate este profund erodată.

Pe fundalul unei mentalități înapoiate și al moștenirilor nefaste ale regimului trecut, politica aplicării unor dobînzi împovărătoare, stipulate cu subtilitate în Memorandumul, dictat de Banca Mondială și F.M.I., în condițiile unui mare decalaj pedoclimatic, tehnologic și economico-social s-a reușit, prin decapitalizarea rapidă a agriculturii, o performanță fără precedent: importul alimentar pentru o gamă largă de produse, la prețuri inaccesibile, în condițiile în care pajiștile au rămas nepăscute sau necosite, efectivele de animale s-au redus alarmant, prin tăieri iraționale și export necontrolat, sectorul horticol s-a dezagregat, fabricile din industria alimentară și textilă lucrează sub capacitate, pămînturile arabile au devenit pîrloagă și șomajul este în creștere.

Sub lozinca importării unor produse de mai bună calitate sau a unor exporturi neeficiente pentru țară, s-au născut peste noapte miliardarii, au prosperat băncile, adesea pe căi dubioase, în timp ce numărul celor săraci a continuat să crească. Eliminînd programat producătorii interni, au prosperat importurile alimentare, a unor produse ieșite din termenul de garanție sau respinse, prin normele interne și au apărut, în același timp, o puzderie de produse frumos ambalate dar de o calitate dubioasă.

Cînd s-a pus însă problema exporturilor produselor agricole românești, au apărut nesfîrșite obstacole birocratice, legate de taxele vamale, de regimul protejării producția agricolă. Această strategie în politica de prețuri, a protejat segmentele bancare și comerciale, dar a lovit agricultorii, care fiind neorganizați și foarte dispersați, nu pot protesta, nu pot face greve și nici nu pot organiza "mineriade". Marginalizați, mulți agricultori nu mai sînt direct interesați să producă marfă și trecînd în tabăra pesimiștilor, dezechilibrează raportul dintre cererea și oferta pentru mijloacele de hrană, care fiind produse de maximă frecvență în circuitul comercial, accelerează la nesfîrșit inflația, spre marea bucurie a țărilor care, ajutîndu-și în mod concret și direct producătorii, dispun de excedente alimentare cu care pot stăpîni mai ușor țările aflate în faza de tranziție. Lupta poate fi cîștigată, prin adoptarea la toate nivelurile de decizie politică și economică a unor obiective și acțiuni conștiente, concrete și în consens național, bazate pe o abordare sistemică și realistă, în care oamenilor trebuie să li se spună de la început, întregul adevăr oricît de crud ar fi.

Prof. Victor TĂTARU

Pagină realizată de Ion RUS

"A venit vremea să se facă dreptate, chiar Justiției" (II)

• Interviu cu dl Gavril Iosif Chiuzbaian, ministrul Justiției •

- Domnule ministru, cum ați caracteriza raporturile actuale dintre Poliție și Justiție?

- Am salutat momentul în care au fost numiți noul șef al I.G.P., dl gen. Costică Voicu, precum și pe adjuncții lui, gen. Păun și gen. Berechet. Trei generali profesioniști, de foarte bună calitate, care de la început au declarat că vor avea o principială și obiectivă colaborare cu Parchetul și cu Justiția. Ministerul Justiției pe care îl conduc, își manifestă deplina disponibilitate pentru o colaborare corectă. Fiecare instituție, însă, trebuie să-și respecte competențele prevăzute de Constituție și legile țării. Vă asigur că și pe noi ne preocupă problema fenomenului infracțional, corupția și crima organizată. Sîntem hotărîți să combatem aceste fenomene malefice. Ministerul Justiției cu ocazia bilanțului anual, împreună cu Ministerul Public, au lansat un program strategic antiinfracțional, elaborat pe criterii interdisciplinare, care vizează o abordare globală a acestor probleme, mergînd la cauzele fenomenelor respective nu numai la consecințe. Sînt convins că, printr-o colaborare principială, prin eforturi concertate, putem face mult pentru curățenia morală a acestei țări.

- Cei care contestă eficiența activității Justiției acuză numărul mic de judecători inamovibili. Credeți că prin noua lege a salarizării puterii judecătorești se va rezolva această problemă?

- În mare măsură. Aceasta este o problemă foarte serioasă. Avem aproximativ 900 de posturi vacante de judecători și peste 700 de procurori. Sper ca pînă la Rusalii legea să fie aprobată și de Senat. Prezența României în structurile Comunității Europene se realizează cu juriști bine pregătiți. Preocuparea noastră se îndreaptă și în această direcție, de formare de specialiști necesari în acest proces de armonizare a legislației noastre cu drepturile comunitare, de modul în care gîndim la colaborarea noastră cu structurile Uniunii Europene.

Vasile MOLDOVAN

Poliția continuă ancheta în cazul "Afacerea SIGO"

La sediul Poliției municipiului Cluj-Napoca, col. Virgil Ardelean, șeful Poliției, mr. Vasile Apahidean, șef serviciu poliție judiciară și mr. Octavian Oltean, șef serviciu poliție ordine publică, au participat la o nouă întîlnire cu o parte din deponenții păgubiți de firma "SIGO". Au participat peste 500 de persoane. Au fost prezenți de asemenea Petru Lițiu, deputat PL '93 și reprezentanți ai mass-media clujeană. Comandantul Poliției a făcut precizări cu privire la derularea anchetei cazului Someșan, fostul patron al firmei "SIGO".

Someșan este arestat. La firma "SIGO" se finalizează verificarea financiară. Iulian Someșan mai are cîteva firme pe care le-am depistat. Se fac și aici verificări financiar-contabile. Am reușit să stabilim pînă în prezent bunuri materiale ale lui Someșan, respectiv ale firmei "SIGO", asupra cărora poliția a aplicat sechestru asiguratoriu, cîteva mașini, printre care și un Mercedes 500 - ultimul tip, pe care l-a cumpărat cu 80.000 mărci. O echipă a poliției a descoperit că acesta are în județul Caraș Severin, o fermă și un teren agricol. Urmează să se facă evaluarea bunurilor. Aceste bunuri însă nu le împarte poliția, ele sînt puse la dispoziție parchetului și a instanței judecătorești, care vor hotărî destinația banilor după vînzare și împărțirea la cei care au fost păgubiți. În 4 aprilie a.c. a fost arestată Virginia Andreluța Mircea, din București, cu care I. Someșan a avut relații de afaceri din anul 1994. Aceasta a lăsat să se înțeleagă că are influențe deosebite în diferite medii și poate interveni la factori de decizie centrali, pentru a mușamaliza ilegalitățile pe care le-a comis Iulian Someșan. Aceasta l-a înșelat și a primit de la el 45.000 mărci, 175.000 dolari și peste 300 milioane lei. În realitate ea nu făcea nici un fel de intervenții, la nimeni. De la Andreluța V. Mircea s-a reușit să se pună sechestrul asiguratoriu pe un apartament cu 4 camere, ultracentral, mobilat, cumpărat de aceasta în București. De la începutul activității sale Someșan nu și-a respectat obligațiile față de dvs. A lăsat impresia că el realizează o activitate economico-financiară, dar în realitate nu a făcut acest lucru. A investit banii în activități financiare nu prea productive. Nu există nici o obstrucție cu privire la anchetă. Există interes pentru dovedirea vinovăției, pe de o parte a celor implicați și recuperarea bunurilor ce vă interesează pe dvs. Someșan a cheltuit bani aiurea, în toate sălile de jocuri de noroc din țară, de ordinul miliardelor de lei. Am ținut să am acest dialog cu dvs. ca să dovedim încă o dată că sîntem alături de suferințele dvs. De ce poliția nu a intervenit mai repede? Deoarece, conform legii, infracțiunea de înșelăciune în dauna avutului privat nu poate fi cercetată numai dacă există o plîngere prealabilă, iar pînă la data arestării aceste plîngeri nu au existat."

Val. M.

Pentru a se răzbuna pe vecini, le-a tăiat copacul...

Radu și Maria Petru sînt locatari ai imobilului din strada Iuliu Maniu nr. 43. Nu sînt singuri, deși ar vrea să fie... În imobilul respectiv mai locuiesc încă cinci familii. De circa un an de zile, toate cele cinci familii ale imobilului sînt "terorizați" de cei doi locatari turbulenți. Sînt agresați verbal, ori de cîte ori se întîlnesc pe scara blocului, sau în curte. Certurile, nemotivate, au culminat în zilele de sîmbătă și duminică, cînd, cei doi au călcat în picioare toate florile plantate în curtea interioară de către locatara apartamentului nr. 3. Văzînd că femeia nu reacționează în nici un fel, Maria Petru a început să arunce cu bolovani în zidul de sub geamul vecinei. Nici de această dată, bătrîna nu a ieșit să se certe cu turbulenta vecină. Apoi, cu o securice, a tăiat pomul din fața geamului, un cireș ale cărui frunze abia înmuguriseră. Cu ce greșise cireșul nimeni nu poate spune! Vecina de la apartamentul nr. 2 ne prezintă sursa nemulțumirilor. Totul pornește de la acea curte interioară, care, atunci, cînd s-a construit Hotelul Victoria a fost micșorată, fără ca această diminuare a spațiului să fie consemnată în contractele de închiriere. Pentru fiecare apartament al imobilului, în contractul de închiriere, figurează o anumită suprafață de teren, fie în folosință exclusivă, fie ca și curte aferentă. Pentru apartamentul nr. 3 sînt alocați 6,24 mp de teren în folosință exclusivă. Pe aceștia, sub geamul ei, bătrînica a plantat florile și cireșul. Să fie frumos pentru toți. Apartamentul nr. 2 are trecut în contract 14 mp de curte aferentă. Cei de la etaj au trecut alte suprafețe. Toată curtea, însă, nu mai măsoară decît circa 8 mp de teren. Și de aici, locatarii apartamentului nr. 1 au început discuțiile. Mai mult decît atît, au desființat și containerul care trebuia să stea la intrarea de pe Iuliu Maniu a imobilului, împingîndu-l în fața apartamentului nr. 2, sau așezîndu-l în fața geamului apartamentului nr. 3, în curte. Plictisiți de atîtea probleme, locatarii au desființat containerul, strîngînd gunoiul menajer în pungi, în fața ușilor. Dar n-a fost deajuns. În curtea interioară, care este și un drum de acces în bloc, în fața porții, locatarii ap. 1 au întins 3 sîrme oțeloase, la nivelul feței, pentru rufe. Un real pericol pentru oricine ar fi intrat în bloc prin acea poartă, fără a fi avertizat. Evident, vecinii le-au tăiat. Scandalul continuă, vecinii sînt terorizați. Ne-am deplasat la fața locului. Toți locatarii au ieșit să ni se plîngă. La apartamentul 1 - unde locuiește familia Petru, nu ne-a răspuns nimeni. Poate nu au fost acasă. Sau poate nu au nimic de spus.

D.C.

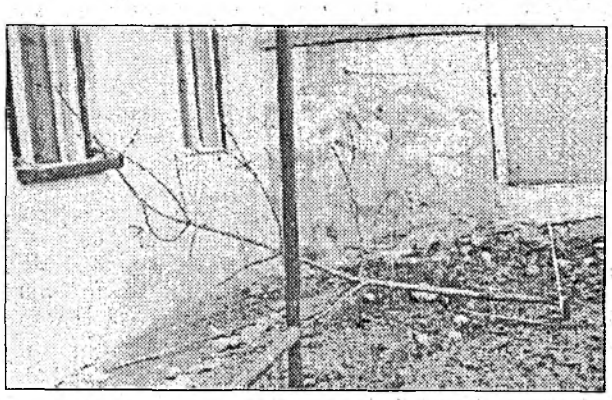

Francmasoneria universală (III)

Ritualurile masonice își au originea în Misterele antichității. Misterele erau ritualuri prin care se comunicau doar unor aleși marile adevăruri ale religiei și moralității primitive, că există un singur Dumnezeu, că sufletul este nemuritor și că fericirea reală pe Pămînt se obține doar prin practicarea virtuții. Inițierea avea semnificația unei morți simbolice: profanul "murea" și se "năștea" inițiatul, care începea o viață nouă de rațiune și virtute. Mistere au existat în Grecia, Egipt, Persia, dar și în India, Fenicia, Iudeea, Roma Antică. Inițierea se făcea prin ritualuri care conțineau simboluri, alegorii, pilde. Inițierea este un proces lung și laborios. Este suficient să menționăm aici cele 7 etape cunoscute ale inițierii unui creștin: spălarea picioarelor, flagelarea, încununarea cu spini, purtarea crucii, moartea mistică, punerea în mormînt, învierea. În antichitate s-a recomandat mult instruirea simbolică. Simbolurile și pildele reprezintă un sistem de comunicare misterios extrem de eficient Isus Christos folosind în principal acest mod de comunicare. Biblia relatează: "Ucenicii s-au apropiat de El și i-au zis: 'De ce Le vorbești în pilde?' Isus le-a răspuns: 'Pentru că vouă v-a fost dat să cunoașteți tainele împărăției cerurilor, iar lor nu le-a fost dat. Căci celui ce are i se va da și va avea de prisos, iar de la cel ce n-are se va lua și ce are. De aceea le vorbesc în pilde, pentru că ei măcar că văd nu văd și măcar că aud nici nu înțeleg". Cu dezvoltarea impetuoasă a științelor din ultimele trei secole comunicarea prin simboluri a fost neglijată în favoarea comunicării științifice ce folosește raționamente și concepte. Trebuie să menționăm că doar în ultimii 20 de ani știința modernă a ajuns la o concluzie *deosebit de importantă*, potrivit căreia omul posedă două feluri de gîndire: gîndire magică și gîndire pragmatică. Gîndirea *magică este responsabilă de viața imaginativă a omului*, ea folosește simboluri și are loc în neuronii din emisfera dreaptă a *creierului. Gîndirea pragmatică* este gîndirea logică sau, cum se mai numește gîndirea discursivă; ea folosește concepte și are loc în neuronii *din emisfera stîngă a* creierului. Descoperirea a avut

Lecție de istorie

loc în anul 1972 și o datorăm lui Robert Sperry, laureat al Premiului Nobel.

Ritualurile masonice au fost concepute *pe baza* unor legende luate fie din tradiția Misterelor, fie din marile religii Creștinism, Iudaism, Islamism, Hinduism, fie din *practicile cabaliștilor*, rozacruceenilor sau ale cavalerilor templieri. Ritualurile masonice sînt un fel de piese de teatru deosebit de *impresionante*, jucate de întreaga lojă care folosește o recuzită specială încărcată cu numeroase simboluri. În timpul *unui ritual* inițiatului i se transmite ceea ce Rene Guenon numea "o influență spirituală", adică ceea ce mulți autori numesc *secret masonic* care nu poate fi descris în cuvinte. Specialiștii susțin că profanii care au studiat ritualul masonic descris într-un text complet și amănunțit nu au putut pătrunde secretul masonic. Ritualul acționează asupra inițiatului printr-un fel de impregnare *a subconștientului*, căruia îi dă o forță și o eficiență reală. O dată realizată inițierea, ea devine permanentă. De aceea, se zică că, odată inițiat, un bărbat rămîne mason toată viața sa. Fenomenul psihologic legat de secretul masonic poate fi explicat de către psihologia umanistă și psihologia transpersonală, două ramuri ale psihologiei care s-au dezvoltat în ultimii 25-30 de ani, astfel: în timpul ritualului inițiatul trece într-o stare alterată a conștiinței care asigură un canal de comunicare a inexprimabilului secret masonic. Ritualul masonic se păstrează secret nu pentru că ar afecta cumva masoneria, ci mai degrabă el este ținut în secret pentru cei ce-l vor parcurge. În acest fel, ceremonialul va fi mai impresionant, va avea un impact mai mare asupra celui care se adresează.

Masoneria este și o societate de caritate. Frații masoni se ajută între ei în caz de nevoie și conduc o serie de proiecte filantropice foarte serioase. În SUA masonii colectează zilnic donații de peste un milion dolari, bani care sînt cheltuiți pentru cercetări medicale și ajutorarea bătrînilor. Jurisdicția de Sud a Ritului Antic și Acceptat a masoneriei americane administrează o mare rețea de spitale foarte moderne ce asigură servicii medicale de o calitate deosebită.

Masoneria are în rîndurile sale bărbați inteligenți, cu o comportare morală, bărbați care se perfecționează toată viața, bărbați care se sprijină între ei ca frații. De aceea nu este greu de imaginat că în lume masoneria este foarte puternică și foarte influentă. Masoneria a dat lumii mulți oameni politici mari, conducători militari, oameni de știință și de cultură, de aceea se zice că masoneria a protejat popoarele de incapabili și incompetenți, de nevrednici și aventurieri.

Octavian PETRUȘ

Tentativă de omor

Miercuri, la ora 23,15, în Complexul studențesc "Hașdeu" a avut loc o tentativă de omor. Hirickzo Alexandru (29 ani) student la Universitatea Tehnică, Facultatea de Electrotehnică, după ce s-a certat cu Ausan Marius (23 ani), student la aceeași Universitate a scos un briceag și i-a aplicat două lovituri în zona abdomenului. Victima a fost internată de urgență la Clinica Chirurgie I cu diagnosticul: "Plagă înțepată abdominală cu hemoragie internă". Autorul este cercetat în stare de arest preventiv pentru tentativă de omor.

Să fii ucis de dragostea paternă!

La Cîmpia Turzii, în urmă cu cîtva timp, o familie tînără avea un copil în vîrstă de patru luni. După o zi "mai veselă", tatăl, beat fiind, și-a luat copilul în brațe. A făcut cîțiva pași, s-a împiedicat și a căzut. Copilul a fost strivit între podea și bărbatul aflat în stare de "imponderabilitate". Diagnosticul? Traumatisme multiple, fracturi, traumatism cranio-cerebral, organe interne distruse, prin comprimarea *între două planuri* dure. Un accident nefericit care s-a soldat cu decesul copilului.

În sfîrșit, avem

LISTA ABONAȚILOR TELEFONICI - la zi

Ieri, la sediul firmei de publicitate VITRINA MEDIA FAX, din Cluj-Napoca, a avut loc o conferință de presă prilejuită de lansarea noii **Liste a abonaților telefonici din județul Cluj**, realizată de societatea de publicitate VITRINA MEDIA FAX, împreună cu Direcția de Teleconunicații Cluj. Amănunte despre modul de intrare în posesie a Cărții de telefon și despre modificările de numere și alte instalări de telefoane - în numărul de mîine și cele viitoare.

Pentru toți cei interesați, în Cluj-Napoca:

ASOCIAȚIA ROMÂNĂ DE STOMATERAPIE

Interlocutor: dr. Emil Pop, secretar al A.R.S.

urmare din numărul de ieri

- Domnule dr. Emil Pop, un rol în apariția acestei asociații la Cluj-Napoca l-au avut asociațiile, societățile occidentale, colaborările dezvoltate cu partea britanică. Să punctăm acestei idei.

- Și în acest domeniu sîntem într-un recul de aproape 20 de ani. Ideea unei astfel de asociații s-a născut în Statele Unite, la Cleveland, unde un chirurg reputat al anilor '60, Turnbull a organizat prima rețea de stomaterapie din lume. Care s-a transformat apoi în Fundația "Norma Gill". Fenomenul a traversat Oceanul. Elemente de progres în chirurgia de profil au pătruns în Europa. Două țări își revendică paternitatea unor școli - Franța și Marea Britanie. Două modele care nu diferă prea mult. Modelul francez a evoluat în sensul dezvoltării unor școli de formare a cadrelor, cel britanic structurat pe tipul de anus. Mai precis, la nivelul intestinului subțire, gros sau la nivelul aparatului urinar. Contactele noastre, așa cum bine ați subliniat, sînt cu o societate britanică. I.A. care reunește purtători de stomie la nivelul intestinului subțire. Ea ne-a susținut financiar în organizarea primelor contacte profesionale. Am stabilit un protocol de colaborare, sperăm să amplificăm această relație, să nu rămînă doar pe hîrtie. În luna mai a acestui an vom fi vizitați de organizatorul de programe, domnul Robert Bailey și colaboratoarea d-sale, Caroline Bond. Ei se vor implica în ajutoare materiale, sprijin logistic, demersuri pentru subvenționarea materialului (costisitor) de stomaterapie. Tot ca proiecte, vizăm înființarea unor centre de stomacher, cum este la București, a unei fundații care să vină în sprijinul celor nevoiași material.

- Care este contribuția școlii clujene ?

- În primul rînd, am realizat importanța structurării, pornind de la preocupările pe care le are asociația. Ne-am dat seama că trebuie să fim în ton cu ceea ce se întîmplă în lume. Aproape toate țările din Est s-au raliat noii viziuni, au pus pe picioare programe, au mediatizat performanțele chirurgicale. Noi ne așteptăm ca numărul bolnavilor să crească, nu ne este deci indiferent ce se va întîmpla cu ei în viitor, cum își vor organiza viața, cum se vor reintegra în societate și familie.

Demostene SOFRON

"Comandoul Holocaust" își pune semnătura și... amprentele

urmare din pag. 1

ungurilor este străină de acest fenomen. Nu însă și forțele politice ale dreptei radicale care încearcă să acrediteze ideea că există o conspirație ocultă interesată în compromiterea și distrugerea deliberată a Ungariei, pentru ca maghiarimea să poată fi aservită celor "străini de neam".

"În Ungaria evreimea abuzează de răbdarea ungurilor și încearcă exercitarea unei terori economice și culturale!", a declarat cu nu mult timp în urmă Albert Szabo, președintele Partidului Bunăstării Poporului, în timpul unui proces în care liderul extremei drepte și camarazii săi au trebuit să răspundă acuzațiilor de incitare la ură rasială și de folosire a unor simboluri totalitare.

Declarație deloc surprinzătoare din moment ce Istvan Csurka, președintele Partidului Adevărului și Vieții Ungare, își permite să susțină în adunări publice la care participă mai multe zeci de mii de simpatizanți că "este o neobrăzare să se pretindă că evreimea din Ungaria ar avea motive să se teamă, cînd, în realitate, ea domină lumea finanțelor, a presei și a culturii".

Mai prudent, Jozsef Torgyan, președintele Partidului Independent al Micilor Proprietari Agricoli, una dintre cele șapte formații politice ale Parlamentului Ungarici, preferă să vorbească în parabole despre nevoia de a "dezinfecta țara de dezgustătorii viermi pseudoliberali care au năpădit-o".

În mod oarecum surprinzător, există și opinii ale unor intelectuali autentici, de factură liberală, care îi absolvă pe Albert Szabo, Istvan Csurka și Jozsef Torgyan de orice acuzație în numele... libertății de expresie.

RATUC ANUNȚĂ:

DOUĂ ZILE, SE VA ÎNTRERUPE CIRCULAȚIA PE CALEA MĂNĂȘTUR

R.A.T.U.C. Cluj-Napoca anunță publicul călător, că din cauza unor lucrări la rețeaua de contact troleibuze, datorate lărgiri tramei stradale pe Calea Mănăștur, în zilele de 27 și 28.04.1996 se întrerupe circulația troleibuzelor 1, 7, 9.

În această perioadă pe liniile 25 și 6 vor circula autobuze pe un traseu deviat, fără a fi afectate interesele de deplasare a publicului călător, după cum urmează:

DUS: Primăverii - Izlazului - Cîmpului - Calea Mănăștur - Nod Calvaria - Plopilor - Splaiul Independenței - Coșbuc - Moților.

ÎNTORS: Moților - Coșbuc - Splaiul Independenței - Plopilor - Nod Calvaria - Primăverii.

Linia 29 autobuze va circula deviat, cu următorul traseu: - Calea Florești - Nod Calvaria - Plopilor - Splaiul Independenței - Coșbuc - Pavlov.

Se introduce în această perioadă linia nr. 23 de troleibuze, între p-ța Mihai Viteazul - p-ța 1 Mai.

Se vor respecta stațiile de bază de pe traseu.

La Cluj-Napoca, în premieră mondială

CRAII DE CURTEA-VECHE

Azi, 26 aprilie, începînd cu ora 18.30, la cinematograful "Arta" are loc gala filmului "Craii de Curtea-Veche", ecranizare datorată regizorului Mircea Veroiu, după celebrul roman al lui Mateiu I. Caragiale. Este de reținut că această operă cinematografică face primul pas către afirmarea internațională pornind din Cluj.

Vor fi prezenți la spectacolul de gală din partea realizatorilor Mircea Veroiu, Ovidiu Iuliu Moldovan și Marius Bodochi.

SESIUNE ȘTIINȚIFICĂ LA DEJ

În perioada 24-26 aprilie, PARC - REX din Dej a fost gazda unei reuniuni științifice de anvergură. Este vorba de cel de al III-lea "Simpozion Științific Someș", organizat de SC "Someș" S.A.. Au participat cu referate și comunicări, reprezentanții unor firme și instituții de prestigiu GENERAL ELECTRIC - SUA, BUCKMAN LABORATORIES - Belgia, AMSIL - Cluj-Napoca, INSTITUTUL POLITEHNIC din Iași, VALMET AUTOMATION - Austria, CEPROHART - Brăila, ABS SCANPUMP - Suedia, IMPCO-VOEST ALPINE - Austria, BAYLEY -Canada, SIVECO - București și CELOHART - Zărnești.

Magdalena VAIDA

FINALUL CAMPANIEI DE SUBSCRIERE LA F.P.P.-uri

Pentru a veni în sprijinul cetățenilor care doresc să-și depună Cupoanele Nominative de Privatizare și Carnetele cu Certificate de Proprietate pentru cele cinci Fonduri ale Proprietății Private, în zilele de sîmbătă 27 aprilie și duminică 28 aprilie, ghișeele de subscriere din cadrul oficiilor poștale Cluj 1 (centru), Cluj 5 (cart. Grigorescu), Cluj 12 (cart. Mănăștur), Cluj 6 (cart. Zorilor), Cluj 9 (cart. Gheorgheni), Cluj 13 (cart. Mărăști), precum și din oficiile poștale Turda 1, Turda 2, C. Turzii 1, Dej 1, Gherla 1 și Huedin, vor funcționa în program 10,00 - 18,00. În ziua de marți 30 aprilie 1996 toate oficiile poștale vor fi deschise pentru subscriere pînă la orele 24,00.

Direcția Regională de Poștă Cluj

PNL afirmă că grupul din Senat îl dă dreptul de acces gratuit la antenă în campania electorală

Președintele PNL, Mircea Ionescu-Quintus, a afirmat, joi, că partidul său are drept de acces gratuit la antenă, în timpul campaniei electorale.

Vicepreședintele PUNR declarase că PNL nu are drept de acces gratuit la antenă, întrucît nu este partid parlamentar, iar Convenția Democratică poate beneficia de acest drept numai prin intermediul partidelor parlamentare: PNȚCD, PNL-CD și PER.

Mircea Ionescu-Quintus a declarat că Legea alegerilor locale vorbește despre grupuri parlamentare și nu despre partide, iar PNL are un grup parlamentar în Senat, care va conferi dreptul la campania electorală gratuită prin radio și TV.

Formarea grupului PNL în Senat, din cinci senatori înscriși în acest partid în 1995, a fost aprobată de plen, la începutul actualei sesiuni parlamentare.

MEDIAFAX

SALUT, TINEREȚE!

Primul festival sudențesc de anvergură
Umor, modă, muzică și KARAOKE!
Toate le veți putea urmări și la toate veți putea participa în zilele de 2, 3, 4 și 5 mai.

Invitați speciali: IOAN GYURI PASCU, PASĂREA COLIBRI, DOINA LEVINȚA, INSTITUTUL NAȚIONAL DE MODĂ

A II-a întrebare: Cîte albume a scos pînă acum Ioan Gyuri Pascu?

Răspuns: .....

Numele ..... Prenumele .....
Adresa ..... Tel.: .....

Taloanele se trimit pe adresa: "Adevărul de Cluj", str. Napoca, 16, 3400 Cluj-Napoca, pînă la 3 mai, data poștei.
Tragerea la sorți a răspunsurilor cîștigătoare în data de 5 mai

PROGRAMUL TVR ȘI PRO TV PENTRU ZILELE DE SÎMBĂTĂ ȘI DUMINICĂ

Sîmbătă, 27 aprilie 1996

Programul 1: 7,00 Bună dimineața !. Program al TVR Iași; 8,50 Tip-Top, Mini-Top; 9,50 Serial: Drumul spre Avonlea; 10,40 Matineu muzical: Corifeii sunetelor ; 11,20 Pas cu pas - magazin științific; 12,05 Popasuri în Africa de Sud- documentar; 12,15 Vîrstele peliculei; 13,05 Pleiade. Repere istorice; 13,45 Peisaje iugoslave- documentar; 14,00 Actualități; 14,10 Turnul Babel; 17,50 Fotbal. Finala Cupei României: Steaua - Gloria Bistrița ; 20,00 Actualități; 20,50 Serial: Sabia lui Gideon (ultima parte); 22,30 Concert extraordinar: Robert Palmer și UB 40 (p.I); 23,20 Actualități; 23,35 Serial: Perla Neagră; 0,20 Un cîntec pentru fiecare; 0,50 Concert extraordinar: Robert Palmer și UB 40 (p. II).

Programul 2: 7,00 Întîlnirea de sîmbătă de la Cluj-Napoca; 12,00 MTV Disco Dance; 13,00 TVR Timișoara; 13,30 Program al TVR Iași. Est Meridian magazin; 15,55 Desene animate: Ursuleții inimoși; 16,20 Serial: Dragostea mea, durerea mea; 17,05 Itinerarii spirituale; 17,30 Serata muzicală TV; 20,30 Pariați pe campioni; 21,00 TVM Mesager; 21,30 Planeta Cinema. Mari actori români; 22,00 Săptămîna sportivă; 22,30 Serial: Santa Barbara; 23,15 Alfa și Omega; 0,15 Colecția "Fragil". Retrospectivă muzicală rock a anilor '60 -'70.

TVR CLUJ-NAPOCA

Programul 2 - 7,00 -12,00: Întîlnirea de sîmbătă: jurnal în retrospectivă; film serial "Natacha"; rubrica în limba germană; rubrica în limba maghiară; magazin de sfîrșit de săptămînă: film serial pentru copii "Sandy Bell"; viața sportivă: tineri interpreți de muzică populară; incursiune în necunoscut; primăvara turistică; umor, muzică; film serial: Poliția intervine.

PRO TV

8,00 Desene animate; 9,30 Serial: Flipper; 10,00 Film: Zile cu vin și trandafiri; 12,00 Sport extrem; 12,25 Motor sport magazin; 12,50 Doar o vorbă să-ți mai spun ... (r); 12,55 Știrile Pro Tv; 13,00 Stele Olympiei; 13,30 Interviurile Barbarei Walters; 14,00 Tenis Monte Carlo - semifinale; 15,35 Fort Boyard; 16,50 Serial: Dosarele X (r); 17,40 Desene animate: Duckman; 18,10 Am întîlnit și români fericiți (r); 18,40 Serial: Seaquest; 19,25 Știrile Pro Tv; 20,00 Film: Cu mafia pe urme (SUA); 21,50 Știrile Pro Tv; 22,00 NYPD Blue - Viață de polițist; 23,00 Serial: Suspect de crimă; 0,00 Știrile Pro Tv; 0,30 Fotbal Campionatul Spaniei; 2,00 NYPD Blue - Viață de polițist; 3,00 Serial: Suspect de crimă (r); 4,00 Tenis Monte Carlo - semifinale (r); 5,45 Motor sport magazin; 6,15 Lumea rugby-ului; 6,45 Fort Boyard (r).

Duminică, 28 aprilie 1996

Programul 1: 8,00 Bună dimineața; 9,00 Ping-Pong; 10,00 Serial: Arabela revine; 10,30 Lumină din lumină - emisiune religioasă; 11,30 Muzică populară; 12,00 Viața satului; 13,30 Serial: Visînd la Jeannie; 14,00 Actualități; 14,20 Video-magazin de la egal la egal !...; 17,35 A doua alfabetizare; 17,50 Serial: Star Trek - Generația următoare; 18,45 A doua România; 19,15 Robingo; 20,00 Actualități; 20,50 Film: Povestea unui star: Jayne Mansfield (SUA); 22,30 Tragerile Loto Special 6/49, Noroc; 22,40 Actualități; 22,55 Dragostea fără frontiere: căsătoria Nadiei Comăneci cu americanul Bart Conner -reportaj; 23,40 MTV 3 from 1; 0,10 Serial: Setea; 0,40 Nocturna lirică: Adrian Popescu.

Programul 2: 7,00 5 x 2 magazin TVR Iași; 13,00 MTV Greatest Hits; 14,00 Desene animate; 14,20 Serial: Dragostea mea, durerea mea (r); 15,10 Repriza a treia - emisiune de actualitate fotbalistică; 18,05 Film: Goana după aur (SUA); 19,30 Serial: Puterea, pasiunea; 20,00 Maeștrii teatrului românesc: Ileana Stana Ionescu; 21,00 TVM Mesager; 21,30 Orașe și civilizații: Bologna - pledoarie pentru cunoaștere (p.I); 22,00 Ritmuri muzicale; 22,15 La puterea a doua; 23,00 Serial: Santa Barbara; 23,45 Gala Premiilor Grammy (p.II).

PRO TV

8,00 Desene animate; 9,30 Serial: Insula misterioasă; 10,00 Film: Cu mafia pe urme (r); 12,00 Serial: Seaquest (r); 12,55 Știrile Pro Tv; 13,00 Serial: Prindeți-l pe Smart; 13,30 Serial: Acapulco Heat (ep.1); 14,30 Lumea filmului; 15,00 Auto F 1 MP al Europei; 17,00 Tenis ATP Magazin; 17,30 Gillette - lumea sportului; 17,45 Față-n față cu Ilie Șerbănescu; 18,30 Serial: Beverly Hills ;19,25 Știrile Pro Tv; 19,55 Doar o vorbă să-ți mai spun ... 20,00 Film: Interior (SUA); 21,50 Știrile Pro Tv; 22,00 Serial: Verdict: crimă; 23,00 Fotbal Il Calcio; 0,30 Tenis Monte Carlo - finala.

CASA DE EDITURĂ Napoca S.R.L.
Autorizată prin S.C. nr. 128/1991, judecătoria Cluj-Napoca, înmatriculată la Oficiul Registrului Comerțului județului Cluj, sub nr. J/12/308/1991 din 22.03.1991 cod fiscal 204469

ILIE CĂLIAN (redactor șef);
VALER CHIOREANU (redactor șef adjunct);
MARIA SÂNGEORZAN (redactor șef adjunct).

Secretar de redacție de serviciu: Iuliu PETRUȘ

REDACȚIA: Cluj-Napoca, str. Napoca 16
Telefoane: Publicitate: tel-fax: 197.304; Contabilitate: 197.307
Secretariat-redactor șef, redactori șefi adjuncți,: 191.681; fax: 192.828;
Secretariat de redacție: 197.418; Redactori: 197.490, 192.127 și 197.507

TIPARUL EXECUTAT LA
3400 Cluj-Napoca, Pascaly 7
• Tel. 40-(0)64-199898, 154264
Garamond — Tipografie s.r.l. —