ADEVĂRUL ÎN LIBERTATE

ZIAR INDEPENDENT, EXPRESIE A OPINIEI PUBLICE DIN JUDEȚUL CLUJ | ANUL II, NR. 100 SÎMBĂTĂ 21 APRILIE 1990 | 4 PAGINI 50 BANI

CUTIA PANDOREI
- întrebari cu sau fără raspuns

DILEMELE ALEGĂTORULUI... NAIV

Măsura adevărată a cuvintelor o dau faptele. Acum însă nu este vremea faptelor, sau nu este în primul rînd a faptelor. Vremea este a cuvintelor, care se vor bine intenționate, se vor salvatoare. Iar dilema ascultătorului obișnuit, a aceluia care se sfiește să rostească vorbe mari, crezînd că nu este cel mai în măsură să cunoască toate adevărurile vieții, cu atît mai puțin este capabil (crede același) să prefigureze viitorul, dilema acestui om este foarte mare. Pentru că din avalanșa cuvintelor spuse sau scrise, multe rînduindu-se în fraze frumoase, cu înțelesuri contradictorii, de bună seamă (își spune ascultătorul bine intenționat) multe sînt adevărate, iar altele sînt mincinoase.

Dintre cele adevărate face parte acel prim înțeles al Revoluției din Decembrie. Este un fapt cert care nu poate fi răstălmăcit. Cu toate că au fost și sînt unii care spun, cu voce înaltă, că li s-a furat Revoluția. Lor li s-a furat Revoluția. Uitînd că Revoluția din Decembrie nu poate fi furată, ea a intrat în istoria poporului român ca o faptă în care sînt sintetizate spiritul de jertfă și eroismul, peste care nu se mai poate trece. După 22 Decembrie, nu mai poate fi ca înainte de această dată.

Au urmat multe fapte și s-au rostit mai multe vorbe, care au dezbinat grupuri de oameni, făcînd dușmani din prieteni vechi și încercați. Iată un lucru care nu putea fi prevăzut de către nimeni. Pe care unii nu-l cred nici cînd îi constată existența, manifestările fără dubii.

Totuși, se pune acut problema încrederii: pe cine să crezi în perspectiva alegerilor de la 20 mai? Și, în consecință, cu cine votezi? Pentru că acei care vor cîștiga alegerile, vor guverna țara o bucată de vreme. Iar guvernarea țării trebuie făcută de oameni destoinici și cinstiți. Printre multe evenimente care au străbătut viața politică a țării în această perioadă scurtă, au fost cele de la Tîrgu Mureș — o explozie de violență și cruzime a cărei iminență era anunțată de alte fapte. Toată lumea a fost de părere că evenimentele respective nu trebuiau să se petreacă, ele putînd fi evitate dacă C.P.U.N. și guvernul țării luau seama din timp la semnificațiile unor fapte. Organele respective n-au crezut nici în autenticitatea avertismentelor formulate explicit. Nici partidele politice nu au făcut nimic în sensul preîntîmpinării evenimentelor. Nimic în sens pozitiv. Cu toate că aveau această obligație. Nu s-au sfiit însă să critice guvernul și C.P.U.N. că n-au luat măsuri de evitare a vărsărilor de sînge și a însemnatelor distrugeri materiale. Aveau dreptate să o facă, chiar dacă era și de datoria lor să insiste pentru luarea din timp a măsurilor preventive. Iată un prim aspect care îl poate pune în încurcătură pe simplul alegător.

Un al doilea este de dată mai recentă. Este vorba despre proiectata vizită în țară, de Paști, a fostului rege Mihai. În principiu guvernul și Biroul Executiv al C.P.U.N. erau de părere că vizita poate avea loc. Apoi, coroborînd informații pe care nu le cunoaștem privitoare la intenția fostului rege și, probabil, a unor forțe din țară de a transformă vizita, dintr-un fapt de viață particular, într-un eveniment politic de anvergură, s-a luat decizia să i se recomande fostului rege o amînare a vizitei pînă după alegeri. Hotărîre cu care erau de acord și fruntașii celor mai multe dintre partidele politice, în sensul ei făcînd declarații la Televiziune. Deci, erau de părere ca vizita să fie amînată. Numai că fostul rege nu era de aceeași părere, astfel că guvernul s-a văzut nevoit să-i retragă viza de intrare în țară. Măsură cu care aceiași fruntași ai partidelor politice nu mai erau de acord, nepierzînd ocazia de a o denunța ca antidemocratică. Vasăzică, erau de acord să nu vină regele, dar nu și cu măsura de a-l împiedica să o facă. Atitudine cel puțin paradoxală.

După părerea acelor fruntași, este de criticat guvernul că nu a luat măsuri de a preîntîmpina evenimentele tragice de la Tîrgu Mureș, dar este la fel de vinovat și pentru că a luat măsuri de a preîntîmpina alte evenimente care să tulbure viața politică și socială a țării. Că asemenea evenimente erau cel puțin previzibile a dovedit-o demonstrația pro și antimonarhică desfășurată, deloc pașnic, la București. Dacă așa ceva s-a întîmplat în absența fostului rege, este de presupus că prezența lui ar fi „nuanțat" înspre violență foarte mult comportamentul demonstranților. În asemenea condiții ce ar fi spus aceiași reprezentanți ai unor partide politice, cum ar fi calificat atitudinea guvernului? Ce cuvinte ar fi putut fi spuse despre un guvern care, avînd în spate experiența tragică de la Tîrgu Mureș, nu ia măsuri să preîntîmpine repetarea unor evenimente violente? La toate trebuie să gîndească alegătorul, chiar dacă îi este greu să descopere grăuntele de adevăr din noianul de vorbe care se abat asupra lui. Alegătorul conștient că și de votul său, chiar dacă este doar unul din multele milioane, depinde soarta tuturor.

Valer CHIOREANU

OPȚIUNEA SOCIAL-DEMOCRATĂ

O importantă delegație guvernamentală română, condusă de către primul ministru Petre Roman, a vizitat Spania între 16—18 aprilie 1990. Delegația a purtat convorbiri cu membri ai guvernului și parlamentului spaniol, cu reprezentanți ai industriașilor și sindicatelor. Au fost stabilite și semnate numeroase acorduri bilaterale. Ceea ce a reținut atenția opiniei publice din cele două țări, dar și a presei străine, au fost declarațiile primului ministru român, făcute atît în timpul vizitei, cît și după încheierea acesteia, că viitorul guvern al României va fi, probabil, un *guvern de coaliție*, dar că, sigur, va duce o politică social-democratică.

Se pot interpreta asemenea declarații ca un act de curtoazie față de guvernul social-democrat al Spaniei? Constituie ele și o recunoaștere a succesului social-economic al acestei țări de origine latină, ca și țara noastră, și ea ieșită dintr-o lungă perioadă de dictatură și totalitarism? Să recunoască primul nostru ministru unele asemănări între situația României și cea a Spaniei, ambele țări trăind experiența dureroasă a regimurilor dictatoriale, extremiste, indiferent că sînt de stînga sau de dreapta? Sau poate, toate acestea la un loc, plus recunoașterea importanței unei linii realiste în viitoarea guvernare a țării noastre, după alegerile din 20 mai 1990?

Cert este însă faptul că experiența multor țări avansate pe plan economic și al relațiilor sociale, țări în care nivelul de viață este recunoscut și dorit de atins de către toți cei ce pășesc astăzi pe calea democrației, în mod special țările din estul Europei, este urmărită cu tot mai mult interes de către toți cei ce inițiază reforme acolo unde a dat faliment comunismul.

Constatăm astăzi cum, lîngă noi, în chiar țările vecine, social-democrația este gîndită ca cea mai sigură opțiune politică și aproape toate partidele nou înființate recurg la o denumire din care nu lipsește apelativul de „social-democratic", chiar dacă termenii utilizați pentru a indica noua direcție sunt oarecum diferiți.

În țara noastră, majoritatea celor 70 de partide se declară fie de origine social-democratică, fie, în cazul în care poartă alte denumiri, ca urmărind o atare politică în viitor. Un partid „clasic", cu peste 100 de ani la activul său, ca Partidul Național Țărănesc, a simțit nevoia să-și adauge la titlu și... „democrat". Un partid mult mai nou, care nu are încă 100 de zile, „Frontul Salvării Naționale", prin declarațiile conducătorului său, Ion Iliescu, optează, de asemenea, pentru „o viitoare politică de centru-stînga, de nuanță social-democrată". S-a format chiar și un „Centru democrat", la care ar adera 16—20 de partide mai mici și care anunță tot o politică de nuanță social-democrată. Cîteva formațiuni recent constituite în unele orașe din țară, indiferent ce nume poartă, au simțit nevoia să împrumute din denumirea „clasicului" Partid Social-Democrat Român și pentru identificare au adăugat 1—2 atribute mai atractive ca: „al dreptății", „revoluționar", „al unității", „al libertății" „creștin", etc.

Întregul tablou al eșichierului politic al țării noastre este astăzi impregnat de această orientare spre social-democrație, ceea ce confirmă valabilitatea marilor principii ale acestui *drum, urmat, încercat și validat de cele* mai înaintate economii din lume.

Este important să subliniem faptul că majoritatea oamenilor politici din țara noastră se pronunță pentru o viitoare politică realistă, responsabilă, la care Partidul Social-Democrat Român se alătură, cu atît mai mult cu cît își vede recunoscute principiile și pozițiile pe care le-a apărat cu ardoare și cu atîtea sacrificii în lupta sa împotriva desființării și înghițirii sale de către totalitarismul comunist, principalul trădător și lichidator al libertăților social democratice în România.

Ne exprimăm speranța că toate partidele democratice antrenate în campania electorală, vor sprijini această opțiune social-democratică, în care se îmbină „clasicul" cu „modernul" și prin care România se va integra firesc, organic, în marea familie a popoarelor Europei și, prin Internationala Socialistă, în familia popoarelor întregii lumi.

Prof. Valer POPA,
Comitetul de inițiativă al P.S.D.R. al județului Cluj

INVITAȚIE

Asociația generală a economiștilor din România (A.G.E.R.), filiala Cluj, organizează, în ziua de 26 aprilie a.c., ora 17, la Facultatea de științe economice, Piața Ștefan cel Mare nr. 1, o dezbatere a problematicii privind „Privatizarea" economiei românești. Sînt programate intervenții din partea economiștilor practicieni din industrie, comerț, agricultură, precum și din partea unor universitari.

Comunicăm pe această cale că membrii A.G.E.R., care nu și-au achitat taxa de înscriere de 50 lei, precum și cotizația anuală de 100 lei, pot să o facă prin depunere în contul nr. 45.11.09.98, Filiala A.G.E.R. Cluj, deschis la sucursala județeană C.E.C. Cluj.

Consiliul filialei A.G.E.R. Cluj,
președinte Aurel-Ioan GIURGIU

CLUBUL GAZETARILOR

Ediția de azi a emisiunii „CLUBUL GAZETARILOR" a Studioului de radio Cluj (orele 16—17) va fi realizată în transmisiune directă de la Oradea. Vor fi reuniți în jurul microfonului ziariști de la revistele și gazetele independente orădene, precum și personalități ale vieții politice și sociale din Bihor; moderator: Constantin Mustață.

ASOCIAȚIA PENTRU PROTECȚIA CONSUMATORILOR

Un grup de specialiști din cadrul Comisiei Naționale pentru Standarde, Metrologie și Calitate a avut inițiativa înființării ASOCIAȚIEI PENTRU PROTECȚIA CONSUMATORILOR. Asociația își propune să protejeze interesele legitime ale membrilor săi privitor la calitatea bunurilor de larg consum și a serviciilor plătite. Sînt admise în această asociație persoane fizice din rîndul beneficiarilor de produse și servicii, precum și specialiști care pot contribui la clarificarea și rezolvarea unor probleme tehnice, organizatorice, economice etc., în vederea protejării consumatorilor împotriva consecințelor negative care pot fi generate de calitatea necorespunzătoare a unor produse sau servicii.

ASOCIAȚIA PENTRU PROTECȚIA CONSUMATORILOR este înregistrată ca persoană juridică la Judecătoria sectorului I București. Informații și înscrieri se pot face la telefoanele: 951/11330 și 17607 sau direct la sediul Comisiei județene pentru standardizare, metrologie și calitate din Cluj, str. Năvodari nr. 2.

COMUNICAT

În cadrul ședinței din 19 aprilie 1990 a C.P.U.N. al municipiului Cluj, s-a hotărît intervenția la Procuratura Generală pentru a dispune ca pînă la 25 aprilie 1990 să înceapă judecarea persoanelor care se fac vinovate de organizarea genocidului din 21—22 decembrie 1989, în municipiul Cluj. Biroul Executiv al C.P.U.N., municipiul Cluj.

AUTODIZOLVARE P.C.R. — DE JOS ÎN SUS

Avînd în vedere faptul că P.C.R. s-a dovedit a fi, prin întreaga sa activitate, extrem de dăunător poporului și țării, atît în ce privește distrugerea economiei și spiritualității românești, cît și prin încălcarea sistematică a drepturilor omului, culminînd cu măcelurile din decembrie 1989, membrii P.C.R. din organizațiile atelierelor prelucrări mecanice și montaj din cadrul F.M.G. — S.U.T.S.C. de la Combinatul de utilaj greu din Cluj hotărăsc autodizolvarea organizațiilor de bază respective, anularea calității de membru a celor aflați în evidența acestor organizații și declinarea oricărei responsabilități față de eventualele acțiuni viitoare întreprinse în numele P.C.R., considerînd ca definitivă retrageroa tuturor membrilor din acest partid.

În numele celor 93 foști membri de partid semnează maistrul Vasile MOLDOVAN

ISARLIK

MICROBIȘTII ELECTORALI

Românul — tot român. Nu se dezminte nici într-unul din momentele vieții sale. Acum, că tot e libertate și fotbaliștii ne oferă faze palpitante dar ineficiente, s-a născut un nou sport: **alegătorismul**. E drept, acest nou sport poate fi denumit și altfel, poate că pînă la urmă va lua forma artelor marțiale, dar pînă una-alta, el rămîne la nivelul discuțiilor în Piața Libertății și oriunde se mai poate, adică pe acolo pe unde s-au pus panouri electorale. Ne amintim cu simpatie de microbiștii ce se strîngeau în fața filateliei și discutau variantele fantastice ale meciurilor de miercuri sau duminică. Acum se întîmplă același lucru, numai că e vorba de campania electorală. Bancurile încă n-au ieșit, dar despre viitorii candidați se fac pronosticuri asemănătoare, așa cum se făceau despre Cămătaru sau Hagi. Nu știm cine, unde, cînd și ce va cîștiga. Oricum sîntem convinși că aceste grupuri și grupulețe electorale, acești noi microbiști ies în piață numai în zilele lor libere. Că altfel, cine-i plătește? Ne place, totuși că lumea discută și aceasta ne aduce speranța că vom avea cu adevărat o campanie electorală. Caragiale e cu noi!

Dorin SERGHIE

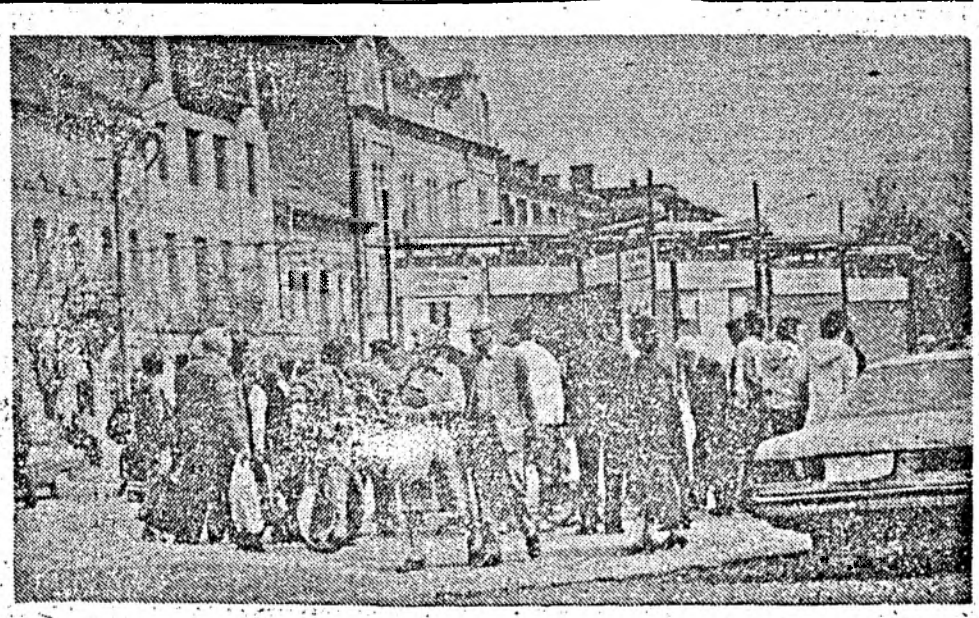

Mai citim, mai povestim cîte-un basm... electoral

De unele întîmplări ale oropsitului neam românesc...

Se povestește că odată, în îndepărtata perioadă interbelică, un personaj politic și-ar fi alcătuit în pripă o echipă ministerială cam pestriță. Prezentîndu-se cu ea în fața parlamentului, un opozant a pornit discuția la programul firavului guvern cu un pretins citat dintr-o cronică, sunînd cam așa: „Ci venit-au atuncia un cocon de domn, cu oaste de strînsură, de-au lovit Moldova-n coastă".

Cu memoria sa prodigioasă, Nicolae Iorga a dezmințit prompt și fără drept de apel autenticitatea textului citat. La care opozantul, încîntat de reușita „poantei", ar fi replicat: „Nu știu dacă în cronici a existat un asemenea Vodă; dar mă tem că noi, astăzi, avem unul ca acela..."

Iar în ce ne privește, ne e teamă că avem nu unul, ci mai mulți.

Sîntem în plină campanie electorală. Dar partidele nu se văd îndestul în agora, în cadrul acelor caracteristice mitinguri, cu oratori tunători, care să explice mulțimilor fremătătoare, dar atente, programe clar definite, și să realizeze pe loc niște convertiri spectaculoase la ceea ce fiecare partid e convins a fi unica soluție de mîntuire a nației române.

Mai avem obraz să ne plîngem? Creștinilor le e deschisă o singură cale de mîntuire, anevoioasă și împlinindu-se abia la sfîrșitul veacurilor. Noi avem astăzi vreo 70, toate cu termene de aplicare scurte și cu garanții ferme...

Poate că tocmai aceste certitudini fac partidele să fie relativ puțin interesate de difuzarea și explicitarea programelor. Ele preferă apariții elegante și academice la televiziune; ciocniri de ouă roșii, inițiative artistice și filantropice, comunicate de presă grave, care tocmai la ultima frază scot un pocnet antiguvernamental, ca din învîrtejirea repetată a unui bici de stăvar...

În schimb, piețele și străzile capitalei și ale tuturor orașelor mai răsărite ori mai năzuroase sînt pline săptămînal de manifestanți, zelatori a nenumărate societăți, asociații, uniuni, ligi și cum le-o mai fi spunînd, despre care nimeni nu știe ce sfînt hram poartă, sub firma sonoră a cîte unui nume revoluționar (cu trei -r, vă rugăm...). Acești manifestanți se pretind a fi zeci și zeci de mii și a reprezenta, napristan, toată țara asta cu judecată și neîntrebată. Programul pe care-l scandează constă în repetarea pe toate tonurile a interjecției „jos!", dar nici de leac vreodată la adresa cui plătește. Dacă vreun nefericit de la televiziune își face apariția și-i întreabă de sănătate, se lansează în diatribe incoerente, pe care noi — spectatorii martiri ai libertății — trebuie să le suportăm, însoțite de pertinente observații ca: „televiziunea nu e liberă" și „presa este manipulată de guvern". Au dreptate: doi oameni foc de deștepți au spus chestia asta în gura mare, recent, și pe cel mai patriotic ton, la Paris. Așa că noi, „cești oameni proști, mai di gios", ne întrebăm aiuriți: „oare cum de nu se pot apăra barem ziarele marilor partide de tentaculele otrăvite ale oficialității?" Dar filozofia și mai cu osebire filozofii ne învață să nu credem în aparențele înșelatoare ale lucrurilor, ci în esențele lor ascunse și eterne. Așa dar, e limpede: insinuările și invectivele la adresa lui, cuprinse în 90 la sută din presă, sînt manipulate de guvernul însuși.

Un colier de asociații face priveghi pentru întoarcerea eroului național Doru Braia. Iar mai înainte lansase o platformă politică la care, zor-nevoie, cică s-ar fi pornit să adere tot poporul, întorcînd dintr-odată spatele, cu nerecunoștință, la așa mîndrețe de 70 de partide, care numai ele știu, sărmanele, cît s-au trudit să-și elaboreze fiecare un program cît mai pe placul nostru și cum au nădușit pentru a face ca măcar într-un punct să nu semene cu programele tuturor celorlalte.

Un cetățean cu ceva glagorie trebuie că-și aduce aminte de raționamentul cuceritorilor arabi, în fața bibliotecii din Alexandria: „ori hîrțogăria asta cuprinde ceea ce e scris deja în Coran, ori altceva decît stă scris acolo. Într-un caz este inutilă, în cealaltă primejdioasă, deci, oricum, vrednică de foc".

E drept că la noi, partidele ar mai avea o cale: să renunțe cu toatele, la propriul Coran, și să depună jurîmînt pre Evanghelia de la Timișoara. Dar nu cred că au să plece auzul la nemernicia îmbierii acesteia viclene.

Marii comandanți de oști s-au folosit întotdeauna de cete de avangardă, de hărțuială, de „oaste de strînsură" ce se lăsa năimită în nădejdea prăzilor. Dar după ce le îngăduiau o vreme a se învălmăși în coasta dușmanului, nu se mai potriveau lor, ci le porunceau să se dea la o parte, ca să nu-i încurce. După care, începeau lupta în lege, cu oșteni de meserie, după o strategie chibzuită și cu mișcări tactice disciplinate. Sau, dacă situația nu le părea favorabilă, încheiau armistițiu și aruncau vina pentru începerea ostilităților pe acele elemente turbulente, din care unele mai plăteau și cu capul, spre a nu se afla cine le poruncise să înceapă gîlceava...

Oare, după vorba de pomină a unui militar împătimit: „Se va isprăvi odată războiul ăsta, ca să mai putem vedea niște manevre adevărate?"

Măcar în faza de pe urmă a campaniei electorale cetățenii au dreptul să pretindă partidelor să iasă în arenă cu steaguri și cu pancarte vizibil desfășurate și limpede scrise, cu discursuri programatice ample, dezbătînd concret, serios și pe înțelesul tuturor, problemele refacerii țării. Să se declare **pentru ce** sînt și nu **impotriva a ce**, și mai ales **impotriva cui**, sînt. Fiindcă negativismul este o stare de spirit, dar nu o platformă pe care să se poată clădi. Și să nu li se mai azvîrle cetățenilor cu praf în ochi de după fiecare colț de stradă, de către te miri cine...

Prof. univ. Camil MUREȘANU

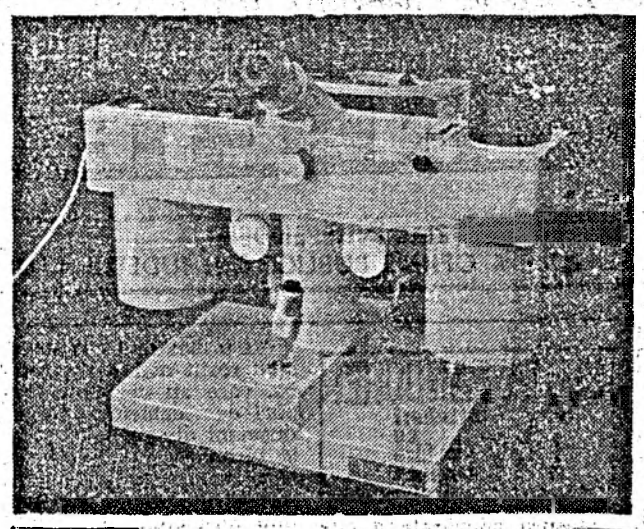

EXPOZIȚIE

Ieri, la Casa studenților, Întreprinderea „Optica Română" din București a deschis o expoziție cu noi aparate optice destinate utilizării acestora într-o gamă largă de activități. Sînt prezente în expoziție următoarele grupe de aparate optice: microscoape, stereomicroscoape și accesorii, aparate de proiecție cinematografică, pentru diapozitive și diafilme, aparate și obiective fotografice, aparate medicale, aparate optice de măsurare, precum și alte aparate și componente optice. În vederea cunoașterii posibilităților pe care le oferă sortimentul larg de aparate optice pe care îl realizează I.O.R. București, cît și pentru testarea dorințelor și preferințelor publicului larg, reprezentanții Întreprinderii oferă relații tuturor celor interesați. Expoziția rămîne deschisă pînă în 27 aprilie a.c. și poate fi vizitată între orele 10—18.

GREVA MEDICILOR

Sindicatul Independent al Medicilor (S.I.M.), Filiala Cluj, ne informează: ca urmare a negocierilor eșuate cu I.M.F. Cluj, cu miniștrii sănătății și ai învățămîntului, declară GREVĂ ABSOLUTĂ în rețeaua sanitară a județului Cluj, începînd cu data de 23 aprilie 1990, în toate dispensarele și policlinicile. Vor funcționa numai serviciile de urgență, serviciul de salvare și medicii de gardă din secțiile cu paturi.

SINDICATUL INDEPENDENT AL MEDICILOR CLUJ

PARTIDUL NAȚIONAL LIBERAL SE PREZINTĂ

Duminică, 22 aprilie 1990, președintele PARTIDULUI NAȚIONAL LIBERAL, candidat propus la președinția României, domnul RADU CAMPEANU, va participa la un miting organizat de partid în Piața Mihai Viteazul, la ora 12,30. Luni după amiază la ora 17, domnul Dan Lăzărescu, redactor șef al săptămînalului **„Liberalul"**, va ține prelegerea cu tema: „Partidul liberal și viitorul țării", la sediul partidului, Bulevardul Eroilor 6—8.

ȘCOLILE AJUTĂTOARE — ȘCOLI ÎN DERIVĂ

Dacă ar fi să ne luăm după sloganurile sforăitoare ale defunctului regim, referitoare la grija față de om, față de tineret, atunci ar trebui să fim cu mult înaintea „putredului" capitalism. Văzute la fața locului, lucrurile stau cu totul altfel, apărîndu-ne la adevărata lor dimensiune, de necrezut, lăsîndu-ne un gust amar.

A pune pe hîrtie ceea ce vezi e greu. Lucrurile trebuie văzute așa cum sînt. Cei ce au condus destinele județului nici nu-și dau seama cît rău au făcut prin menținerea unor stări de lucruri care au dus la **abrutizare, îndobitocire, pierderea demnității umane.**

Făcînd parte dintr-o comisie a Direcției Sanitare, am avut ocazia de a vedea lucrurile pe viu. Am vizitat școlile ajutătoare din Gilău, Răscruci, Casa de copii — școlari (fete) Gherla și Căminul nr. 9 din Jucu. Vă putem deci prezenta cîteva „fișe medicale", pentru toate așteptînd luări ferme de poziție din partea forurilor tutelare — Inspectoratul școlar, Direcția Muncii, „Sanepid" și... O.J.T. Cluj.

Ce am constatat? În primul rînd, localurile total improprii, majoritatea foste castele: clădiri cu încăperi reci, general degradate, neprimitoare, infiltrații, pardoseala lăsată, linoleul rupt, murdar, sobe stricate, scări rupte, geamuri sparte sau lipsă, murdare, balustrade rupte, legate cu sîrmă sau improvizate, sălile de mese în foste pivnițe, crame sau... grajduri, mobilierul vechi, scaune rupte, fără spătar, grupurile sanitare jalnice, material didactic uzat, lenjeria... și toate acestea într-o școală ajutătoare. Al doilea aspect: lipsa cadrelor de specialitate (mai ales cadre medicale, infirmiere, asistente, femei de serviciu). Trei, aspectul cel mai grav: lipsa de preocupare, de interes, pentru acești copii și așa „condamnați". Din cele patru unități vizitate, doar Casa de copii — școlari (fete) Gherla face notă aparte, fiind bine întreținută, curată. Singurele probleme: mobilierul și pardoseala (linoleul).

Am lăsat anume la sfîrșit Căminul nr. 9, Jucu. Cei de aici l-au luat pe „nu" în brațe: „Nu am primit", „Nu ni s-a dat"... Oare chiar nu au primit nimic? Am discutat cu doamna Samanidis Gwyneth, învățătoare dintr-un orășel de lîngă Edinburg (Scoția): „Prima dată am venit aici în februarie. Am revenit și sînt foarte supărată. Ce am găsit aici e groaznic, dar ce e mai grav, conducerea NU face nimica. Sînt dezolată". Păreri împărtășite și de domnul doctor Dan Nicolau, ce însoțește grupul scoțian din partea „Caritas"-ului. Copiii internați prezintă deficiențe multiple, pareze, sechele encefalopatice, post-accidente; copii cu distrofie musculară („tîrîtori"), nouă dintre copii fiind foarte grav bolnavi, fizic și psihic. La cele de mai sus constatate, se adaugă instalațiile sanitare deficitare, lipsa prosoapelor, a săpunurilor, hainele de pe copii rupte și murdare, uși sparte, curtea plină de cioburi de sticlă (gîndiți-vă la cei distrofici musculari), jucăriile inadecvate vîrstei și procesului de învățămînt, scările nu sînt în plan înclinat, proteze vechi și rupte. Copiii se plîng de pedagog, veșnic beat, se plîng de furtul hainelor, de faptul că nu primesc cărucioare, că acestea stau închise, se plîng de modul cum sînt distribuite ajutoarele străine, că nu-i spală nimeni. Și multe ar mai fi de spus. La această școală, dacă o putem numi școală, se impune un CONTROL. Unul **serios, responsabil.** Cei ce o conduc, Ion Ciobanu, director, și Ion Frățeanu, director adjunct, și-au luat retribuțiile de pomană. Trebuie să le „mulțumim" pentru traducerea în faptă a unei politici falimentare. Trebuie pus punct și luat de la capăt.

Cîteva concluzii se impun: Tratate superficial, neîngrijite, clădirile se degradează cu fiecare zi. Fiind la șosea, localurile școlilor din Gilău și Răscruci ar putea fi preluate de O.J.T. Cluj. Decît cîrpeli pe ici și colo, mai bine alocarea unui fond de ridicare a unei singure unități de profil (circa 500 elevi). Ridicarea unui cămin-școală, școală-sanatoriu la Someșeni pentru băile termale, o școală pe profilul afecțiunilor (neuro)motorii. Școala din Jucu (ideea e mai veche) să fie preluată de Armată.

Demostene ȘOFRON

COLABORAREA ȘTIINȚIFICĂ — o deschidere spre lume

Cercetarea științifică, această pîrghie a progresului economic și social, nu-și poate atinge scopul decît printr-o largă colaborare internațională. Izolarea, detașarea arbitrară de evoluția firească a științei mondiale, inclusiv în domeniul criogeniei (sub pretextul promovării valorilor autohtone!) au condus la o regretabilă involuție a vieții științifice românești, în ciuda atît de vehementei trîmbițări a racordării acesteia la „cele mai noi și mai moderne cuceriri ale științei și tehnicii contemporane".

Deschiderea spre exterior a științei românești, dorită și așteptată de toți cei implicați într-un fel sau altul în cercetarea din toate domeniile, prinde contur — ne bucurăm să consemnăm debutul unei colaborări ce se anunță de bun augur —, fiind întîmpinată cu generozitate de Societatea Americană de Criogenie. În acest sens, am primit la redacție, din partea conducerii I.C.P.I.A.F. Cluj, copia unei scrisori sosite recent din S.U.A., de la doamna Laurie Huget, editor al revistei americane „Cold Facts", care apare sub egida societății amintite. Am considerat relevantă citarea unui fragment din scrisoare: „Voi, românii, sînteți un popor viteaz și, deși mai aveți o cale lungă de parcurs pînă să readuceți frumoasa voastră țară la un stadiu stabil și fericit meritați din plin această șansă. Ați înfăptuit un act atît de îndrăzneț și eliberator prin înlăturarea dictatorului încît dispuneți, cu siguranță, și de trăsăturile necesare realizării acestui obiectiv în timp. În următorul număr din „Cold Facts" voi insera un scurt articol prin care îi voi ruga pe toți cei care-l citesc să vă trimită orice materiale din domeniul criogeniei pe care le au la dispoziție. Vă trimit cîteva cărți care v-ar putea interesa, cu toate că însumează lucrări ale unor conferințe ținute cu ani în urmă. Mă voi ocupa de contactarea unor persoane care ar putea să vă trimită niște materiale (...). Datorită situației economice în care vă aflați, vă acordăm gratuit calitatea de membru al societății noastre. Veți primi trimestrial publicația noastră „Cold Facts". Simțim acest lucru ca pe un mic gest de fraternitate internațională".

REALITĂȚI ÎN MIȘCARE

Cu toate că, ab initio, scrisoarea are caracter personal (fiind urmare a unei corespondențe a domnului ing. Gr. Deac de la I.C.P.I.A.F. cu Societatea Americană de Criogenie), nu ne îndoim că aceasta reprezintă o posibilă deschidere spre lume, un prim pas de colaborare cu un țărm mult, mult prea îndepărtat înainte. O colaborare de pe urma căreia întregul colectiv de criogenie din institutul clujean va avea de cîștigat.

Michaela BOCU

PROGRAMUL COMPETIȚIILOR SPORTIVE

● **FOTBAL.** Azi, de la ora 17, pe stadionul Municipal, în cadrul etapei a 24-a a diviziei „A", este programată partida dintre **„U" și S.C. Bacău.**

Duminică, de la ora 11, au loc trei partide din cadrul seriei a XI-a a diviziei „C": pe stadionul din cartierul Gheorghieni se întîlnesc echipele **C.U.G. și Victoria Carei**; la Dej **Unirea joacă cu Sticla Turda**, iar la Cîmpia Turzii gazdele primesc replica formației **Minerul Sărmășag.**

● **HANDBAL.** Mîine, cuplaj în Sala sporturilor: la ora 9,30: **„U"-Farmec — Ind. ușoară Oradea** (divizia „B" — feminin); ora 11,00: **„U"-C.U.G. — Steaua** (divizia „A" — masculin).

● **BOX.** În sala Armatei, azi, de la ora 17, Campionatul național de seniori pe echipe programează întîlnirea dintre **Selecționata Cluj și Automecanica Mediaș.**

● **TENIS DE MASĂ.** Sala sporturilor va fi gazda finalelor Campionatelor republicane de juniori I (feminin și masculin). Competiția se desfășoară după următorul program: luni și marți de la orele 8 la 20, miercuri de la orele 8—14.

Greva de la „CARBOCHIM"

Referitor la anunțul apărut în ziarul „ADEVARUL IN LIBERTATE" din 19 aprilie a.c., Sindicatul Liber „Carbochim" Cluj face următoarele precizări:

Hotărîrea Secției Mecano-Energetic de a declara greva are drept cauză modul în care conducerea Ministerului Industriei Metalurgice a decis încadrarea personalului în grupele I și II de muncă, stabilirea rețelei tarifare de salarizare și a sistemului de acordare a sporurilor pentru condiții nocive și pentru munca grea acordate salariaților din unitățile ministerului. Aceste decizii nu țin seama de condițiile reale de muncă și aplicarea lor generează o serie de inechități care afectează un mare număr de salariați. Cei mai afectați sînt salariații din sectorul de întreținere la nivel de întreprindere și cei din activitatea de transport-desfacere, pentru care a fost stabilită grupa III de muncă și rețeaua de salarizare CM-B.

Repetatele intervenții făcute de reprezentanții Sindicatului Liber „Carbochim" la conducerea ministerului n-au avut ca efect decît stabilirea de fiecare dată a unor noi termene de rezolvare.

În această situație, salariații Secției Mecano-Energetic au declarat grevă pe termen nelimitat, cu începere din data de 18 aprilie, schimbul întîi, cerînd ca încadrarea personalului în grupele de muncă și acordarea sistemului de sporuri să fie lăsate la latitudinea Consiliului de administrație al unității, în compunerea căruia intră și reprezentanții Sindicatului Liber, cu respectarea baremurilor stabilite pe plan național. De asemenea, s-a cerut ca în unitățile Ministerului Industriei Metalurgice să nu mai existe grupa III de muncă și nici rețeaua de salarizare CM-B.

Problemele ridicate fiind comune tuturor unităților din cadrul industriei metalurgice, în data de 18 aprilie a fost declarată GREVĂ DE AVERTISMENT, cu durata de 24 de ore, în 35 de combinate și întreprinderi metalurgice și mari unități din cadrul Ministerului Construcțiilor de Mașini care au în componența lor sectoare calde. Oamenii din marile unități ale siderurgiei și metalurgiei românești, cu palmele bătătorite de munca aspră desfășurată în lumina focului continuu, au ridicat glasul pentru a-și apăra drepturile. Sînt drepturi legitime ale tuturor acelor care în fiecare zi dau țării rezultatul muncii lor aspre, oțelul și produsele abrazive necesare industriei românești. Glasul lor a fost auzit de cei care conduc întreaga țară.

S-a stabilit ca termenul final pentru rezolvarea cererilor formulate data de 25 aprilie, dată la care reprezentanții tuturor Sindicatelor Libere afiliate la federația sindicală METAROM a unităților din metalurgie urmează să se întrunească la București pentru a afla răspunsul factorilor de decizie din conducerea ministerului.

În aceste condiții, adunarea generală a membrilor Sindicatului Liber „Carbochim" a decis ca secțiile de producție să-și reia activitatea începînd cu data de 19 aprilie, dar în condițiile stopării livrării produselor finite, iar Secția Mecano-Energetic să continue acțiunea revendicativă pînă la data de 26 aprilie cînd, în funcție de răspunsul primit de la conducerea ministerului, fie că se va reveni la normal, fie că va fi declarată greva propriu-zisă în toate întreprinderile din industria metalurgică.

Sperăm ca această perioadă să fie un bun sfetnic pentru cei care vor decide asupra acestor probleme, astfel ca deciziile pe care le vor adopta să țină cont de legitimitatea cererilor formulate.

Ing. Dan GORGAN,
liderul Sindicatului Liber „Carbochim" Cluj

CĂȚAREA

● **ÎNFLOREȘTE BIȘNIȚA.** *O noutate de ultimă oră:* prețul pantofilor făcuți la „Clujana" și vînduți la „Continental" a ajuns la 1.500 de lei. „Kentul" se vinde cu 175, dolarul cam tot cu atîta. Concomitent, s-a extins, pe orizontală — cum s-ar zice — comerțul ilicit. Nu numai la „Oser" se vînd mărfurile de contrabandă ci și în fața marilor magazine, pe străzi, în parcări. E drept că legea cererii și ofertei a început să se manifeste iar prețul la cosmeticale a scăzut. În compensație a crescut mult peste așteptări prețurile altor produse. *Se pare* că nu mai este nimic de făcut. Poliția nu are cum să *facă față la un fenomen* de proporție națională cum este bișnița și are lucruri mult mai grave de rezolvat. Pe zi ce trece ne convingem că nu mai poate fi stăvilită bișnița decît prin introducerea mărfurilor căutate în magazinele comerțului organizat. Dar, pe lîngă produse aduse din străinătate și vîndute în România, se mai desfac și bunuri produse în țară și sustrase din întreprinderi. Și asta se numește **dublă hoție.** Și-ar mai fi un aspect: alături de piața „turiștilor" funcționează o piață comodă a celor ce iau din restaurante ori magazine bunurile, la preț oficial, pentru a le revinde la preț dublu sau triplu. Cineva le vinde aceste mărfuri și, mai mult ca sigur, nu dezinteresat și nici ca să evite cozile. Astora nu le putem spune „ceaușiști" fiindcă nu au făcut politică ci au abuzat și abuzează, cu succes, de falimentul unei politici. Ei sînt cei cu inițiativă, pricepîndu-se foarte bine să scoată bani frumoși din speculă. Altfel, nevinovați.

● **TOT DESPRE COMERȚ**, de astă dată despre comerțul internațional, ar mai fi multe de spus. Românii știu că trebuie să trăiască din munca proprie. Prețurile produselor românești ce se desfac pe piața externă sînt, în majoritatea lor, mici. Firmele comerciale din străinătate cumpără produsele românești și le vînd la prețuri mult mai mari. Practic, obțin din comerț, beneficii net superioare. Dacă este așa, atunci ar trebui și românii să se apuce de comerț, să iasă în străinătate să prospecteze piața, să vadă mersul prețurilor, să *renunțe* la *intermediari* în vînzarea mărfii. Decalajul între prețul cu care vindem noi mărfurile și cel cu care o revînd străinii este foarte mare. Mai mult ca oricînd este nevoie să gîndim, să tragem foloase din inteligență. Pentru asta este nevoie de liniște nu de greve peste greve.

● **DEMOCRAȚIA FARA LIMITE.** În urmă cu cîtva timp, un director (acceptat prin vot secret și cu majoritate consistentă de voturi) îmi spunea că s-a temut mai mult de F.S.N.-ul din unitate decît de comitetul de partid de dinainte. Acum s-ar părea că au trecut pe postul de „sperietori" sindicatele libere care nu mai au nici un fel de opreliști. Confirmă, infirmă, pun în discuție totul, numai legitimatea proprie și metodele prea-puțin oneste de ajungere la putere nu sînt discutate. Nu vreau să generalizez și să spun că nu-și au rostul și locul sindicatele libere. Am întîlnit sindicate foarte serioase și active care știu și apără cum trebuie interesele profesionale ale oamenilor. Dar am întîlnit și cazuri (din păcate extrem de dese) în care sindicatele libere „votau" ocuparea unor posturi *pentru care se dăduse concurs* ori dădeau indicații conducerii administrative. *Judecați și d-voastră.*

Maria SĂNGEORZAN

Cine deține documente secrete?

În preambulul „serialului" **Șantajul puterii sau puterea șantajului** din 14 aprilie al săptămînalului **Atlas Clujul** liber se publică o înregistrare strict secretă a unei convorbiri, efectuată de securitate și cuprinsă într-un material înaintat lui Ioachim Moga de către gen. maior Ioan Șerbănoiu, fostul șef al Inspectoratului județean de interne.

În acest preambul se spune: **„Materialul a fost recuperat din biroul fostului prim-secretar".**

Ne întrebăm — cum se întreabă cititorii care au reținut pasajul: ***Cine și în ce condiții a „recuperat"* acest material din biroul fostului prim-secretar și cum a ajuns la redacția săptămînalului din sediul fostului Comitet județean de partid?** Noi știm că documentele secretarilor Comitetului județean de partid au fost adunate cu grijă de o comisie și predate reprezentanților armatei. Va fi umblat cineva prin sertare și birouri înaintea comisiei? Ori documentul a fost predat ulterior redacției — de către cine și în baza cărei legi? Ori este vorba de o copie obținută de la cineva din fosta securitate, care colaborează cu redacția săptămînalului clujean? **Știe procuratura militară că există particulari care dețin documente ce se referă la persoane aflate în anchetă? În fine, este legală sustragerea și deținerea de către persoane fizice a unor documente ce ar trebui să se afle în grija unor organe specializate și îndreptățite prin lege să le conserveze și să le utilizeze?**

NOI DE UNDE CUMPĂRĂM?

Cel *mai greu lucru* la ora actuală nu este să-ți faci rost de un Mercedes sau 1.000 dolari, ci să-ți procuri un set de farfurii de porțelan, un serviciu de cafea sau o pereche de ciorapi de bumbac, la care mai putem adăuga încălțămintea din piele, lenjeria pentru femei sau bărbați, maieurile și prosoapele, precum și multe, multe altele. De ce lipsesc aceste produse, cînd majoritatea dintre ele se livrează în cantități duble față de trecut?

— *Se vînd în afara țării* — ne-a lămurit responsabila unui magazin de porțelanuri. Sînt persoane care cumpără, o dată, mărfuri în valoare de 5.000 pînă la 20.000 lei. Și întotdeauna sînt cam aceleași. Noi deja le cunoaștem!

— Ce fac cu atîta marfă?

— Parte o vînd străinilor, care vin în țară, *iar* parte o duc în străinătate.

Cineva, care a venit de la Oradea, unde a fost în vizită la o soră, ne spunea că acolo vin mulți cetățeni din țările vecine pentru a-și face piața. Un proaspăt înapoiat dintr-o vizită în străinătate *ne-a relatat* că, la controlul făcut la graniță, s-a constatat că cele două valize pe care le avea asupra lui un „coleg" de compartiment erau pline cu carne.

Așadar, mărfuri menite să îmbunătățească aprovizionarea (produse îndeosebi alimentare), unele aduse din import pentru a satisface necesarul de consum intern, se volatilizează luînd drumul străinătății, fiindcă în prezent nu există nici un fel de reglementări în acest sens. Nici chiar dacă am fi cea mai bogată țară din lume nu ne-ar fi permis să nu luăm măsuri pentru a limita scurgerea unor bunuri, fără echivalentul necesar în valută, peste hotare. Cu atît mai mult se impune acest lucru *în condițiile* în care obiectele care iau drumul străinătății nu ne prisosesc. Credem că este cazul să se stabilească valoarea limită a produselor ce pot fi scoase din țară de o persoană, iar în cazul celor încă deficitare, acestea să nu figureze pe lista bunurilor cu liberă circulație. Altfel riscăm să nu mai putem cumpăra niciodată ceea ce ne trebuie.

Ion CONSTANTINESCU

S-A LEGALIZAT BIȘNIȚĂRIA

Afirmația din titlu pare a fi o glumă. Și totuși... La *o descindere a Poliției municipiului*, secția economică, am avut surpriza să constatăm că bișnițarii au autorizație în bună regulă.

DECI:

Trei echipaje ale Poliției, într-o perfectă coordonare, sosesc în Piața Mihai Viteazul. Sub masca gablonțului — o inițiativă mai veche. Țigări de import, cafea, gumă (mestecați băieți, că-i pe banii voștri!) Lista poate continua cu ciocolată, săpunuri (antișoc, antiacvatic), cacao, alte produse pe care, din jenă, le trecem la capitolul etc.

În Piața Gării și la pasaj situația este asemănătoare. Nici o problemă. Ascultați cum sună autorizația semnată și parafată de primarul și secretarul Consiliul popular Baciu, autorizație eliberată lui Rezmuveș Anton cu numărul 017190, seria D 589. Și confirmă fițuicuța că omului i se legalizează „activitatea" de cumpărare și vînzare de sprei (greșeala nu ne aparține), cafea, săpun, dulciuri și alte obiecte. Poliția lucrează, se străduie și după ce-i înhață pe „băieți" — pa, la revedere, Turnu Măgurele! Nu te poți pune cu primăriile că ori-și-cît...

Avem, așadar, trei vinovați: cei care practică bișnița, cei care o legalizează și... cumpărătorii. Nu că ar exista o ordine, dar ultima categorie întreține viața de huzur a acestor oameni care, nu-i vorbă, muncesc.

Sigur; în defavoarea buzunarelor noastre.

Radu VIDA

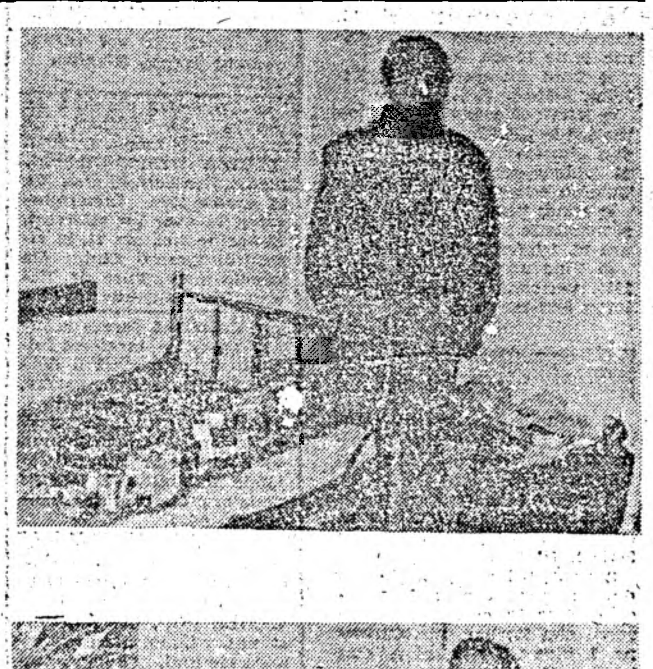

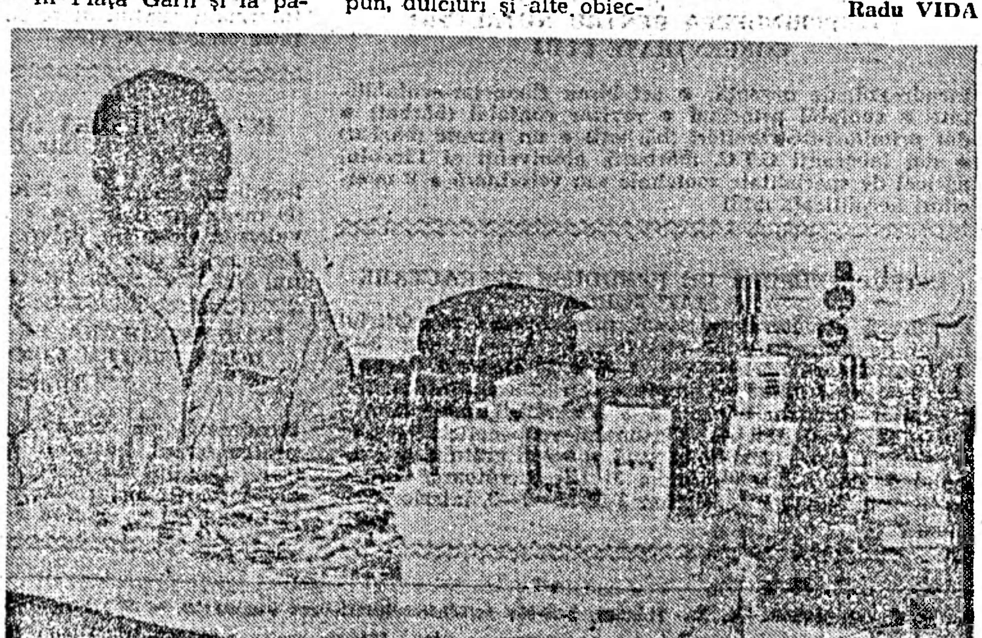

Fotografiile: Nicolae PETCU

mica PUBLICITATE

Aniversări

● Cu ocazia împlinirii a 60 de ani, îi dorim scumpei noastre mame, soacre și bunici VICTORIA JUCAN multă sănătate și un călduros „La mulți ani!". Cei trei copii cu familiile. (9007)

● Cu ocazia împlinirii a 50 de ani îi dorim scumpului nostru VASILE MARINA multă sănătate și un călduros „La mulți ani!". Mica, Mirela, Dan, Dorin și Raul. (9042)

● Cu ocazia împlinirii a 50 de ani îi dorim scumpului nostru tată, socru și bunic IONEL MĂRGINEAN multă sănătate și un călduros „La mulți ani!". Lavorica, Dan, Dănuț, Mariana și Andreea. (9109)

Vînzări-cumpărări

● Vînd bilet C.M. 90 (campionat mondial), perioada 8—19 iunie. Moldovan Simion, telefon 5-44-93 — 5-07-75 — 8-02-65, int. P — 34. (9068)

● Vînd convertor nou 1,4 dB, magnetofon „Teac 2340 R", deck „Akai GX F 35". Zilnic, după ora 18, telefon 1-30-34. (115)

● Cumpăr, urgent, casă familială, 3—4 camere mari, bucătărie mare, două băi, garaj, singur în curte, 1 sau 2 nivele. Prefer zonele Gruia, Donath, Andrei Mureșanu. Telefon 1-45-97 Cluj, orele 17—22. (8655/A)

● Vînd, urgent, la preț convenabil pentru pretențioși: „Mercedes 200", „Audi 100", VW-bus, VW „Transporter", VW „Derby". Telefon 5-53-24, orele 12—20. (8726/A)

● Vînd microfon MK 274 și „Efect Flenger" sigilate. Telefon 4-36-54. (8948)

● Vînd televizor color. Telefon 5-92-37. (8972)

● Vînd apartament 3 camere confort. Telefon 6-77-03. (8971)

● Vînd frigider și congelator. Telefon 2-16-48. (9041)

● Vînd mașină de tricotat „Veritas" 360. Informații: telefon 7-59-01. (9042)

● Vînd „Ford Fiesta", stare bună. Telefon 6-14-83. (9045)

● Cumpăr „Dacia 1300" B.R.K., stare nouă 10.000 km, preț convenabil. Telefon 3-65-67, orele 20—22. (9049)

● „Dacia 1100" de vînzare. Telefon 2-36-56, după ora 16. (9030)

● Vînd „Dacia 1300" rulată. Informații: telefon 3-69-29, zilnic orele 17—20. (9050)

● Vînd sufragerie nouă. Telefon 3-54-16. (9051)

● Vînd: televizor color „Cromatic" și „Philips"; magnetofon „Rostov" cu boxe 2x145 W și videorecorder „Samsung". Telefon 4-14-97. (9104)

● Vînd: videorecorder „Nec" și instalație satelit, zilnic, după ora 16, telefon 8-96-60. (9104)

● Vînd un loc pentru C.M. 1990, perioada 8—19 iunie. Telefon 5-20-71. (9116)

Schimb de locuință

● Schimb apartament 2 camere confort Mănăștur cu similar ultracentral. Telefon 7-51-33. (8143)

● Schimb apartament 3 camere, confort I Tîrgu Mureș, cu similar Cluj. Informații: 5-97-62. (9094)

● Schimb locuință I.C.R.A.L. două camere, confort I, cu asemănător în cartierul Grigorescu sau Zorilor. Str. Gîrbău nr. 7, bloc GB 1, scara A, etaj III, ap. 11. (9103)

ÎNCHIRIERI

● Student străin, caut în chirie apartament sau garsonieră mai preferabil în zona centrală. Telefon 2-87-14, între orele 17—20. (9111)

Pierderi

● În ziua de 15 aprilie 1990 am pierdut, în zona centru, portofelul cu buletin și bani. Găsitorului recompensă. Telefon 3-92-47. (9088)

● Pierdut portact negru cu acte personale în data de 8 aprilie. Pop Ștefan, str. Tractoriștilor nr. 23. Găsitorului recompensă. (8977)

Diverse

● În sala Bibliotecii Centrale Universitare s-a deschis expoziția de pictură a pictorului Aurel Țară, din Timișoara, deschisă de la 17—27 aprilie 1990. (8703)

● Profesoară, predau engleza și franceza, orice nivel. Telefon 8-31-23, după ora 18. (8788)

● Profesoară, meditez limba română, clasele VI—XII. Telefon 8-14-48. (9059)

● Cuplu de intelectuali, posesori de casă și grădină în zona centrală a Clujului, căutăm partener din Occident (cunoscător al limbii franceze) deținător de capital pentru afaceri. Oferte la Oficiul poștal nr. 9 Cluj, căsuța poștală 540. (9055)

Decese-comemorări

● Pios omagiu regretatului IOAN DRĂGHICI. Sincere condoleanțe familiei îndoliate. Familiile Nagy și Roman.

● Un ultim și pios omagiu, celui care a fost bunicul meu GAVRIL MICHEȘ, la trecerea în eternitate. Nepoata Mariana Micheș.

● Cu inimile zdrobite de durere aducem la cunoștință tuturor celor care l-au cunoscut, încetarea din viață a bunului și dragului nostru soț și tată ing. GELU PAPIU. Va rămîne veșnic viu în inimile noastre. Înmormîntarea are loc azi, la ora 13, de la capela cimitirului Cordoș. Familia îndoliată. (9121)

● Sîntem alături de familia colegei noastre Mariana Lupaș la decesul mamei soacre. Colectivul Farmaciei nr. 3. (9061)

● Asociația de locatari din str. Decebal 12—14 transmite sincere condoleanțe în aceste clipe grele, familiei Drăghici. (9060)

● Un ultim omagiu fostului colaborator IOAN VANEA. Familiei greu încercate sincere condoleanțe. Colectivul I.A.S. Cluj. (9071/A)

● Un ultim omagiu fostului nostru coleg ing. GELU PAPIU și sincere condoleanțe familiei greu încercate. Colegii de la I.A.S. Cluj. (9071)

● Se împlinesc șase săptămîni de la moartea iubitei soții, mame, bunici CAROLINA RUS. Comemorarea duminică, 22 aprilie, în Oprișani, la Biserica Mică. Lacrimile vor veghea somnul veșnic. Familia. (9199)

● Cu inima zdrobită de durere mă despart de scumpa mea mamă dr. ANA ELVIRA NEMEȘ-BRATIȘ, medic, decedată în ziua de 17 aprilie 1990. Înmormîntarea va avea loc miercuri, 25 aprilie a.c., ora 14, în cimitirul Central Cluj, din capela mare. Fiica dr. Roxana Nemeș-Bratiș. (8974)

● Cu adîncă durere în suflet anunțăm încetarea fulgerătoare din viață a dragei noastre mame, soacre, bunici și străbunici FLOAREA BRAD, în vîrstă de 78 ani. Înmormîntarea va avea loc în comuna Călățele duminică, 22 aprilie 1990, ora 14. Familia îndurerată. (9194)

● Cu inimile îndurerate anunțăm stingerea din viață a scumpului nostru tată, socru, unchi, cuscru VASILE POP, în vîrstă de 69 ani. Înmormîntarea va avea loc luni, 23 aprilie, ora 15, în cimitirul Mănăștur din capela I. Familia îndoliată. (9081)

● Pios omagiu la șase săptămîni de la decesul neuitatului prieten IOAN GIRBICEAN din Apahida. Fam. Telecan Ioan și Anica. (9141)

● Condoleanțe familiei col. Ioan Hurgoi în marea durere pricinuită de moartea mamei dragi. Familia Ioan Gavrea. (9079)

● Sîntem alături de colega noastră Viorica Burz în marea durere pricinuită de încetarea prematură din viață a cumnatei ei. Colectivul Farmaciei nr. 1. (9080)

● Azi, 21 aprilie 1990, se împlinesc 9 ani de la moartea celui care a fost soț, tată, socru și bunic preot IOAN BAN. Parastasul va avea loc în 22 aprilie 1990, ora 13, la mormînt. Amintirea lui va rămîne veșnic în sufletele noastre. Dumnezeu să-l ierte. Familia. (8866)

● Astăzi, 21 aprilie, se împlinesc 6 luni de lacrimi și durere de cînd ne-a părăsit în plină tinerețe scumpul nostru soț și tată PAVEL POP (UTA). Soția Victorița și fiica Luminița. (8621)

● Sîntem alături de colegul nostru Ioan Secară în marea durere prin care trece la dispariția fiului drag. Colectivul secției T 11 — F.M.R. (8933)

● Sîntem alături de comandantul nostru col. dr. Gheorghe Bicher în aceste clipe grele pricinuite de moartea tatălui său drag. Cele mai sincere și ploase condoleanțe întregii familii îndoliate. Colectivul Spitalului Militar Cluj. (8934)

● Personalul medico-sanitar al Secției Neuropsihiatrie din Spitalul Militar Cluj este alături de col. dr. Gheorghe Bicher la marea durere pricinuită de moartea tatălui. Sincere condoleanțe familiei îndurerate. (8934/A)

● Duioasă amintire la trei ani de la dispariția mamei noastre dragi MARINELA LUCIA POP. Lia și Adi. (8965)

● Sîntem alături de colega noastră Cleopatra Vulturar în marea durere pricinuită de pierderea tatălui drag. Biblioteca și Filiala Cluj ale Academiei Române. (9012)

● Nici lacrimile, nici timpul și nimic din frumusețile lumii nu vor putea stinge din sufletul nostru ziua de 22 aprilie 1989 cînd moartea nemiloasă ne-a despărțit de scumpa noastră mamă, soacră și bunică REGHINA MATEUȚ, la un an de la trecerea în eternitate. Muntean Gelu cu familia. (9022)

● Au trecut șase săptămîni de durere sufletească de cînd dragul nostru soț, tată și bunic GAVRIL ALMĂȘAN a plecat pe drumul fără întoarcere. Binecuvîntată să-i fie memoria. Dumnezeu să-l ierte. Familia. (8979)

● Pios omagiu, neștearsă amintire memoriei omului deosebit care a fost dr. FELICIAN VAIDA, la 18 ani de la trecerea în neființă. Familia. (9113)

● Se împlinesc 6 săptămîni de cînd dragul nostru soț și tată PETRU GACIU a plecat dintre noi, lăsîndu-ne în suflete o nesfîrșită tristețe. Comemorarea duminică, 22 aprilie, la Biserica Sf. Dumitru din cartierul Gheorghieni. Soția Emilia și fiica Adina. (8986)

● Se împlinesc 6 săptămîni de cînd iubita mea soție ANA FIȚ m-a părăsit pentru totdeauna, lăsîndu-mi casa pustie și inima zdrobită de durere, pe care nu le voi uita niciodată. Comemorarea va avea loc duminică, 22 aprilie, la biserica din cartierul Gheorghieni. Soțul Radu. (9005)

● Ploasă amintire neuitatului și dragului nostru soț, tată, socru, bunic și străbunic DUMITRU COȚA (RAITA), din Micești, de la a cărui dispariție se împlinesc șase luni. Familia. (9057)

● Aducem un omagiu fostului nostru coleg de muncă GAVRIL DANCIU. Sincere condoleanțe familiei îndoliate. Colegii de la C.T.C. „Armătura" Cluj-Napoca. (9108)

● Pios omagiu la 6 ani de la decesul celui care a fost av. pensionar FILARET RUSU. Fie-i țărîna ușoară. Soția. (9107)

● Lacrimi și durere pentru elevul și colegul nostru RADU SĂCARĂ, din clasa a IV-a. Învățătorul și colegii din clasele a II-a și a IV-a de la Școala generală Așchileul Mare. (9105)

● Un pios omagiu celei care a fost sora, cumnata și mătușa noastră FLORICA COLDEA. Sincere condoleanțe familiei îndoliate. Sora Maria, cumnatul Iosif și nepoții Ghiță și Marian cu familiile. (9102)

● Sîntem alături de colegul nostru Marian Popescu în aceste clipe grele pricinuite de moartea mamei sale dragi. Colegii de la Biroul aprovizionare. (9097)

● Sîntem cu tot sufletul alături de Dița Ordeanu și familia sa în aceste clipe grele cînd iubitul ei tată a trecut în neființă. Cuscrii Elisie și Iuliana. (9114)

● Astăzi, 21 aprilie 1990, se împlinește un an de cînd moartea nemiloasă l-a smuls dintre noi pe iubitul nostru soț, tată și bunic VASILE SICOE, lăsînd un gol imens în sufletele noastre. Dumnezeu să-l ierte și să se odihnească în pace. Familia în veci nemîngîiată. (8908)

CONGRESUL SOCIETĂȚII ZIARIȘTILOR DIN ROMÂNIA

Consiliul Provizoriu al Societății Ziariștilor din România anunță că, în perioada 3—5 mai 1990, va avea loc la Brașov primul Congres al Societății și de constituire a Uniunii Ziariștilor Profesioniști.

Lucrările se vor desfășura în „Sala Favorit" din Poiana Brașov și vor începe la ora 9,00. Ordinea de zi a Congresului este următoarea: raportul de activitate în perioada 20 ianuarie — 3 mai; alegerea comisiei de validare; alegerea organelor de conducere ale S.Z.R. și U.Z.P.; alegerea Comisiei de cenzori; bugetul și activitatea economică și de investiții ale Societății, Proiectul Programului de viitor al S.Z.R. și al Uniunii Ziariștilor Profesioniști; statutul S.Z.R. și U.Z.P.; Alegerea șefilor comisiilor de lucru, a membrilor Comisiei de atestare, precum și a Juriului de onoare.

S-au stabilit criteriile de participare la lucrări: delegații pentru Congres sînt desemnați prin sistemul proporției de 1 la 10 membri ai sindicatelor din care provin; unul la 20 din totalul membrilor Societății sînt desemnați de sindicatele pe care le reprezintă, pentru a face parte din Consiliul S.Z.R.

Cheltuielile de transport, cazare și masă vor fi suportate de redacții.

Participanții și delegații vor avea asupra lor împuterniciri, prin care să fie nominalizat cel ce va fi reprezentant în Consiliul de Conducere.

Consiliul Provizoriu al S.Z.R. roagă să fie confirmată participarea și să fie anunțați numele delegaților la Congres, pînă la data de 26 aprilie 1990.

HOTĂRÎRE

Pe baza unei hotărîri a secretariatului Prezidiului R.S.F. Iugoslavia, începînd cu data de 20 aprilie, ora 24,00, turiștii români ca și cei din alte țări est-europene, Ungaria, Cehoslovacia, Polonia, U.R.S.S., Mongolia, sînt obligați să schimbe la intrarea în Iugoslavia 200 dolari (S.U.A.) în dinari. Sînt scutiți de asemenea schimburi valutare copiii sub 14 ani, persoane care dețin permis de mic trafic cu această țară, cetățenii aflați în interes de serviciu, diplomați, turiștii din grupurile organizate de O.J.T. cu servicii plătite, precum și cei care trec în tranzit, avînd o asemenea viză.

AGENDĂ

SPECTACOLE

Teatrul Național — ÎNTR-UN PARC, PE O BANCĂ, ora 19; duminică, ora 19: ROATA ÎN PATRU COLȚURI.

Teatrul de păpuși, prezintă duminică, ora 10: POVEȘTI CU ANIMALE (secția română); ora 12: ELEFANTUL CURIOS (secția maghiară).

ADMINISTRAȚIA BAZELOR SPORTIVE DIN CLUJ

aduce la cunoștința publicului că începînd cu data de 23 aprilie 1990 organizează VIDEO-CLUB în incinta Hotelului „Stadion" din str. Rákoczi nr. 3, în zilele de miercuri, vineri, sîmbătă, între orele 18—22, cu program care va fi afișat în holul hotelului. Conducerea. (523)

ÎNTREPRINDEREA CHIMICA TURDA

angajează urgent prin transfer 3 economiști. Condiții de angajare sînt cele prevăzute de legea nr. 57/1974. (485)

UZINA MECANICĂ CLUJ-NAPOCA
Calea Baciului nr. 2

organizează, în data de 26 aprilie 1990, concurs pentru ocuparea postului vacant de ● economist principal (economist) la biroul aprovizionare. Relații suplimentare la sediul unității sau la telefonul 8-02-65. (493)

LICEUL DE ARTĂ CLUJ-NAPOCA
str. Săvinești nr. 2, telefon 1-78-07

anunță concurs pentru ocuparea următoarelor posturi: ● secretar șef ● dactilografă ● pedagogă ● bibliotecar — cu studii muzicale medii sau superioare. Se vor aplica prevederile Legii nr. 12 din 1971 și Legii nr. 57 din 1974. Concursul va avea loc în ziua de 5 mai 1990, ora 9. Înscrierile se vor face pînă la data de 4 mai, orele 13. Informații suplimentare la secretariatul liceului, zilnic între orele 9—14. (495)

ÎNTREPRINDEREA „ARMĂTURA" CLUJ-NAPOCA
str. Gării nr. 19

încadrează, urgent: ● 2 fochiști autorizați pentru cazane de medie presiune ● 2 instalatori ● 2 tîmplari ● un vulcanizator ● un sudor. Condiții de încadrare conform Legii nr. 12 din 1971. Informații suplimentare la telefonul 3-27-37, interior 148. (483)

ÎNTREPRINDEREA DE PRODUSE DIN CERAMICĂ FINĂ PENTRU CONSTRUCȚII CLUJ-NAPOCA
str. Bălușului nr. 1

încadrează, de urgență, prin concurs: ● economist pentru biroul financiar ● contabil pentru biroul financiar. Condiții de încadrare: cel puțin 3 ani vechime în domeniul financiar. Informații suplimentare se primesc la Biroul P.I.R., telefon 4-70-38, interior 130. (491)

DIRECȚIA JUDEȚEANĂ DE DRUMURI ȘI PODURI CLUJ
str. Traian Vuia nr. 216

oferă unităților economice de stat, în vederea transferării, mijloace fixe specifice lucrărilor de drumuri, în baza Decretului-Lege nr. 50 din 1990 și a Decretului nr. 49 din 1982. De asemenea, vinde din stoc piese de schimb pentru mărcile excavator E 0,4, E 0,5 mc, rulou compactor R 12, SR 101, 113 și alte piese și materiale. Listele nominale se pot consulta la sediul unității. Relații se pot obține zilnic la telefoanele 4-18-16 și 4-12-87, la Biroul mecanizare. (515)

ÎNTREPRINDEREA PENTRU NUTREȚURI CONCENTRATE CLUJ

încadrează, de urgență: ● șef birou financiar-contabilitate ● contabil principal ● revizor contabil (bărbat) ● doi primitori-distribuitori (bărbați) ● un paznic (bărbat) ● doi laboranți C.T.C. (bărbați), absolvenți ai Liceului agricol de specialitate zootehnie sau veterinară ● 6 muncitori necalificați. (513)

ÎNTREPRINDEREA DE PRRODUSE REFRACTARE „9 MAI" TURDA

angajează următorul personal, prin concurs sau Oficiul forței de muncă: ● 12 electricieni, bărbați, ctg. 3—5 ● 3 instalatori, bărbați, ctg. 3—6 ● 10 lăcătuși, bărbați, ctg. 3—5 ● 15 operatori produse refractare, abrazive sau operatori chimiști, bărbați ● 3 economiști, cu minim 3 ani vechime în funcție. Personalul va beneficia de spor de salariu între 12 și 22 la sută, o masă gratuită și concediu de odihnă de minimum 31 zile lucrătoare. Informații suplimentare la telefon 1-62-51—2—3, interior 125. (502)

COLEGIUL DE REDACȚIE: Ilie Călian (redactor șef), Dan Rebreanu (redactor șef adjunct), Traian Bara (secretar general de redacție), Valer Chioreanu, Emil Luca, Ion Rus.

Redacția: Cluj, str. Napoca nr. 16. Telefon 1-64-16; telefoane interioare: secretariat — 225; secția culturală — 227 și 229; probleme sociale și ecomice — 227, 228, 229; administrația — 234; tipografie — 153, 225. Mica publicitate se primește zilnic, între orele 10—16, numai la administrație, strada Napoca nr. 16, parter.

Tiraj 51.446