













Adresele punctelor de colectare și câteva telefoane utile din municipiul Cluj-Napoca sînt: 1. str. Fabricii nr. 4; 2. str. Fabricii nr. 93-95; 3. Piața Cipariu f.n. 4. str. Fîntînele nr. 7; 5. str. Nădășel nr. 12; 6. str. S. Balint nr. 2; 7. str. Republicii f.n.; 8. str. Pasteur nr. 74; 9. str. Tulgheș nr. 10; 10. str. București nr. 17; 11. Complex Mercur; 12. Complex Flora; 13. Aleea Băișoara f.n.; 14. Piața Abator f.n.; 15. str. Petrița f.n.; 16. Piața 14 Iulie f.n.  
Centrul Cluj-Napoca - depozit metale - str. Mașiniștilor nr. 186, telefon 3-63-47, 3-67-97.  
Centrul Cluj-Napoca - depozit nemetale - str. Fabricii de Zahăr nr. 163-165, telefon 4-51-16.

## OAMENII NOI

### DEOCAMDATA, ATÎT

Evident că întreprinderea Județeană Pentru Recuperarea și Valorificarea Materialelor Refolosibile Cluj nu are nimic spectaculos. Dar, dacă ne gândim la faptul că, la ora actuală, nici țările cele mai dezvoltate nu și permit să piardă ceea ce se poate reutiliza, ne dăm seama că activitatea desfășurată aici are o importanță deloc neglijabilă. Sub denumirea de materiale re folosibile se grupează atât deșeurile rezultate din procese industriale sau din gospodăriile populației, cât și piese și subsansamble obținute din casări ale mijloacelor fixe.

După cum știm, în acest domeniu, ca în altele, s-a lucrat pînă nu de mult după niște planuri fanteziste. Se pare însă că se va reveni la acest sistem. La Cluj, trebuie să se realizeze conform planului primit de la centrală, un beneficiu, pe trimestrul al doilea, de 7,4 milioane lei, în timp ce pe primul trimestru s-au înregistrat doar 4,7 milioane. Această inversare de cifre nu este o greșală, ba chiar s-ar putea să fie motivul unor salarii reduse și al unor simbețe libere neacordate. Faptul devine absurd, dacă ne gândim că întreprinderea este totuși rentabilă. Nu se știe cum vor rămîne pînă la urmă lucrurile, dar acești oameni, care sînt ca noi toți, nu pot produce materiale re folosibile, ci doar le colectează. În condițiile actuale ale lipsei de ma-

terii prime, unitățile economice preferă, ca în măsura posibilităților, să le reutilizeze chiar în cadrul lor. Mai mult, unele preferă valorificarea deșeurilor fără a mai apela la cei autorizați s-o facă. De pildă, dacă cineva dorește sîrmă de bobinaj duce cuprul direct la producător. Acest mod de lucru încalcă legea, dar este la ora actuală, mai simplu și eficient. Din aceste cauze IJVMR-ul ar trebui să fie lăsat să și stabilească singur posibilitățile, după cum a și propus. A propus, i s-a promis, și deocamdata, atât.

### CE TREBUIE SĂ FACEM?

E împedat că întreprinderea nu mai este rentabilă pentru cei ce muncesc aici. În prezent, se află în stadiul de definitivare o nouă investiție, care va ajuta la reintroducerea rapidă în circuitul economic a unor materiale prelucrate corespunzător, fiind vorba despre o linie de garaj proprie și o instalație de compactare a fierului vechi. De asemenea, se află în curs de perfecționare un dispozitiv de separare al aluminiului sau cuprului din conductorii pe baza proprietăților electrice diferite ale particulelor supuse sortării.

Proiectele pentru viitor sînt mai multe și au nevoie de sprijin și o legislație corespunzătoare. Referitor la contractele cu marii beneficiari se prevede stabilirea unor noi prețuri de livrare, mai avantajoase. Și aceasta de-

oarece prețurile de achiziție de la populație au crescut la hîrtie, carton și cioburi de sticlă, cele de livrare rămînd aceleași, ceea ce înseamnă practic scăderea beneficiului. Primăria ar putea ajuta la obținerea unor terenuri în toate zonele municipiului, rezolvînd astfel problema creșterii numărului punctelor de colectare, deci implicit apropierea acestora de locuințele cetățenilor. Funcționarea rețelei de colectare poate fi asigurată cu oameni care să fie un fel de mandatar, întreprinderea urmînd să rezolve spațiul necesar, împreună cu mijloacele de transport. Cei care au idei sau sugestii în acest sens sînt așteptați. Imediat ce va exista cadrul legal, se va iniția și o activitate de valorificare a pieselor sau subsansamblelor reconștuite și se va iniția un atelier de confecții metalice, unde se vor putea găsi, spre exemplu, diferite profile de țevi. O altă variantă posibilă o constituie amplasarea unor containere speciale pentru diverse deșeurile. Din păcate, s-a mai încercat însă fără succes, mulți făcînd confuzia cu containerele de gunoi. Poate este o problemă de educație sau poate, una privind buna gospodărire a orașului.

Sigur, trebuie găsite soluții în problema materialelor re folosibile. Dar oamenii care lucrează în domeniu au deja propuneri concrete și, sîntem siguri, le vor materializa imediat ce vor avea ocazia.  
Adrian CIIRCA

## Berea noastră cea de toate zilele

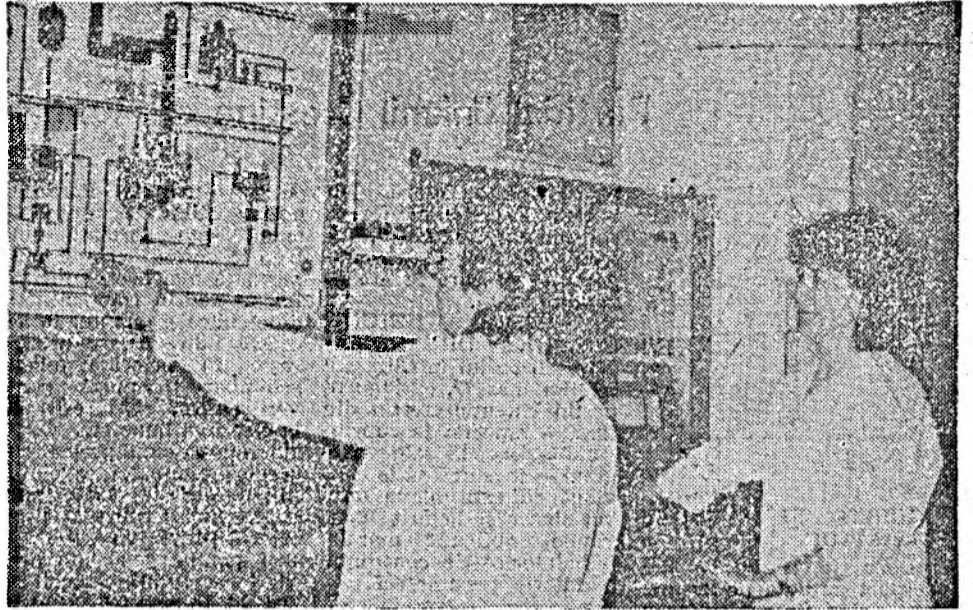

Butoane pentru... controlul procesului tehnologic



Un fluviu de bere în sticle...

Berea continuă să fie unul dintre cele mai căutate produse. Cînd oamenii presupun că urmează a fi adusă bere la "Alimentara", "Gospodina", și restaurante se fac cozi, cumpărătorii se înghesuie cu lăzi și sacose dintre cele mai mari, se ceartă cu vinzătorii, se ceartă între ei etc. Dacă berea vine, cei mai din față au noroc, alții veniți mai tîrziu se întorc acasă cu sticlele goale. În ajun de sărbători, de simbețe libere oamenii se așază la rînd dimineața, în speranța că berea va sosi. Solicitățile erau și sînt, în continuare, în mică măsură satisfăcute.

Fabricăm mai puțină bere, întreprinderea lucrează la capacitate redusă, ce se întîmplă? Aceste întrebări le-am adresat doamnei ing. Carolina Vrăjitoru, directorul unității.

Din discuțiile avute pe această temă am aflat că se lucrează în flux continuu, zi și noaptea, fără simbătă și duminică liberă pentru posturile de bază. "Întreprinderea noastră - ne spune doamna Carolina Vrăjitoru - a fost construită în 1878. În 1973 s-a realizat o primă foarte importantă mărire a capacității de producție - cu aproximativ 70 la sută. A urmat alta în 1985. În prezent spațiile de care dispunem nu permit extinderea. Nu avem o curte tehnologică corespunzătoare unde să intre mașinile pentru încălzire, motiv pentru care stau în jurul întreprinderii, motiv justificat de nemulțumire din partea unor locatari. În urmă cu 10-12 ani ne chinuiam să vindem toată berea pe care o fabricam. Acum..."

În primele 4 luni din acest an întreprinderea a livrat comerțului aproape 160.000 hl. bere. Sigur, cifra nu spune multe; dar precizarea că față de aceeași perioadă a anului trecut livrările sînt mai mari cu 6.000 hl - totul pentru municipiul nostru, spune ceva. Spune, dar situația de fapt nu ne poate mulțumi. Într-o astfel de situație ce este de făcut? Cererea mereu sporită de bere în acest an, dar și în 1989 și chiar mai în-

ainte se datorește și cantităților aproape prohibite de alte băuturi și în primul rînd de vinuri livrate. Oamenii au făcut și fac nunți, botezuri, diverse alte mese comune prilejuite de aniversări, pensionări, și la tristele înmormîntări. Ce altceva să consume: bere. Iar acum, practic, e vară, e cald, oamenii doresc bere pentru că nu avem pepsi, nu avem sucuri naturale, nu avem altceva similar.

Din punctul de vedere al întreprinderii nu se poate promite un plus de bere. Cum am mai spus, se lucrează cu capacitatea maximă. Sînt gînduri de viitor - realizarea unei fabrici de malț - materie primă esențială pentru fabricarea berii, extinderea spațiului actual al unității pentru noi capacități de producție. Sînt gînduri bune, dar cu posibilă finalizare în perspectivă. Întreprinderea solicită Direcției comerciale un spațiu pentru magazin propriu pentru a putea desface nu numai bere ci și produse secundare de mare importanță.

Deci, aceasta este situația cu berea privită din punctul de vedere al producătorului. Mai mult, acum nu se poate. După opinia doamnei director un plus de 40-50 la sută de bere ar apropia oferta de cerere.

Ce e de făcut?

La această întrebare cu siguranță se gîndesc și cel din conducerea comerțului nostru. Să aducem din alte județe? Șanse, probabil, nule. Situația nu poate fi mai bună în alte zone, fabrica noastră fiind a șasea în țară ca mărime. Pînă la apariția vinurilor, pe care le dorim a fi de acum înainte în totalitate din struguri, singura soluție este importul. Am mai cumpărat, nu chiar cu foarte mulți ani în urmă, bere din câteva țări din est, în diverse sortimente, de foarte bună calitate.

Deci, cam asta este situația cu berea.

Ion GOIA  
Ion RUS

Fotografiile: R. SINTEJUDEAN

O tonă de maculatură înlocuiește:

O TONĂ DE CELULOZĂ

se obține din:

3-4 mc. lemn

300 kwh energie electrică

250 kg combustibil conventional

se poate fabrica hîrtie pentru:

12.500 ziare

2.500 caiete

400 cutii de ambalaj



MECE PUBLICITATE

ANIVERSARI

Cu ocazia implinirii frumoasei vârste de 65 ani și aniversarea a 50 de ani de căsătorie, doresc bunel și scumpul mele soții CAROLINA TOȘA din Nădășel, multă sănătate, fericire și neuitatul tradițional „La mulți ani”.

MATRIMONIALE

Intellectuală, 41 ani, serioasă, fără obligații, doresc domn serios între 45-50 ani. Telefon 6-71-36, orele 18-21. (10129)

VINZARI

CUMPARARI

Cumpăr video Movie, nou, VHS. Telefon 933/6-85-74. (9245)
Vind familiile de albine. Telefon 3-10-93. (10493)
Vind caroserie nouă Trabant și Trabant 601. Telefon 4-43-86, după ora 18. (10410)

Vind convenabil Dacia 1100 în stare bună. Telefon 3-98-32. (10809)
Vind Dacia neridicată. Telefon 3-44-61, după ora 18. (10702)
Cumpăr apartament cu 2-4 camere în cartierul Gheorgheni sau Pata. Informații la telefon 3-21-03, zilnic între orele 17-20. (10727)

Centrul radar meteorologic Cluj anunță concurs pentru ocuparea a două posturi de meteorolog. Relații la telefon 3-64-63. (10627)

PIERDERI

Stroc Daniela pierdut carnet de student. Il declar nul. (10174)
Pierdut certificat medical îngrijire copil bolnav cu numărul 695308. Găsitorul recompensă. Telefon 5-99-20. (10489)

DECLARAȚII

Pierdut cline rasă clobănescă germân (lup), zona str. Republicii în data de 8 mai 1990. Răspunde la numele de Jessy. Ofer recompensă. Telefon 1-24-63. (10571)

DIVERSE

Casa de cultură a studenților în colaborare cu Municipiul Cluj și în alte județe sunt convocată joi, 24 mai, la Facultatea de Filologie, sala „Mihai Eminescu”, ora 18, la Conferința Asociației cadrelor didactice cu restricționare de activitate. (10591)

INCHIRIERI

Inchiriez cameră mobilată, condiții studii excepționale. Vind CEC Dacia 1300, lae parchet. Telefon 4-00-59. (10478)

DECESE

COMEMORARI

Sintem alături de familia Crucelța Lucaci în marea durere pricinuită de moartea fiului drag. Familia Miron. (10743/A)
Cu sentimente de aleasă compasiune sintem alături de colega noastră Monica Miron la marea durere pricinuită de pierderea mult iubitului cilogodnic, VIAD. Sincere condoleanțe din partea colegilor de la Unitatea „31 „Infim”. (10837)

Nici lacrimile, nici timpul nu vor șterge din sufletul meu trist și îndurerat ziua de 14 mai 1990 când soarta nemiloasă a smuls fulgerător de lângă mine pe scumpul meu prieten VLADIMIR LUCACI în vîrstă de 25 ani. Te plîng și te voi plînge toată viața și vei rămîne veșnic o amintire vie și scumpă în inima mea. Dumnezeu să te primească în rîndul aleșilor săi pentru că i-ai fost credincios. Monica. (10744)

Cu inimile zdrobite și năunțăm încetarea din viață a iubitului nostru fiu, soț, tată, frate și unchi VASILE OSZTRICZA în vîrstă de 46 ani. Inmormintarea are loc la 18 mai 1990, ora 14 din capela cimitirului Mănăștur. Familia îndoliată. (10902)