Preţul unui număr 3 Lei.
Anul XVI. Blaj, la 27 Maiu 1934 Nr. 21

UNIREA POPORULUI

ABONAMENTUL:
Un an . . . . . 150 Lei
Pe jumătate . . . . 75 Lei
In străinătate . . . 300 Lei

Iese odată la săptămână
Adresa: „UNIREA POPORULUI", Blaj, jud. Târnava-Mică
Director **ALEXANDRU LUPEANU-MELIN**

ANUNŢURI ŞI RECLAME
se primesc la Administraţie şi se plătesc: un şir mărunt odată 5 Lei a doua şi a treia oră 4 Lei.

Mama

— Recunoştinţă celei mai scumpe fiinţe —

Cuvântul »mamă«...!

De el ne leagă tot ceeace poate fi mai duios, mai înălţător de el ne leagă copilăria, fecioria şi bărbăţia; de el ne leagă întreagă viaţa noastră până la adânci bătrâneţe, reîmprospătându-ne figura ei blândă şi vocea ei duioasă.

Începând dela naştere, braţul ei ocrotitor ne conduce în viaţă şi ne sfătuieşte în a putea realiza fericirea pe pământ şi mai ales fericirea de dincolo de mormânt, fericirea eternă, spre care cu toţii tindem ducând o viaţă creştinească.

Privind copilăria noastră a fiecăruia, vom revedea leagănul în care am crescut, iar alături de el fiinţa care ne-a iubit şi alintat; care în ceasurile grele ale vieţii a stat de veghe la căpătâiul nostru, necunoscând nici o jertfă în viaţa ei. Ea veşnica santinelă a vieţii noastre, ea a răspuns la strigătele noastre puternice, cu iubirea ei de mamă, în a ne alina suferinţele trupului nostru.

Ceasurile neadormite până'n noapte târzie, neliniştea sufletului ei, au fost şi sunt o icoană credincioasă a dragostei neprihănite ce o poartă celui căruia-i închină aproape întreagă viaţa ei.

Sunt fapte, cari au răsunet în sufletul celui ce poate să-şi închipuiască suferinţa şi îngrijirea ei în zilele vieţii, pentru cel care este legănat de braţele mamei, este alintat de mâna dulce a mamei sale scumpe!

E fericirea, e bucuria mamei când îşi vede mare odrasla, plină de viaţă şi pe ale cărei buze neclintit zace cuvântul de »mamă«!, către care se îndreaptă toată dragostea ce-o poartă celui mic.

Bucuria ei creşte din zi în zi, văzându-şi copilul mare, ajuns la anii priceperii, când ea are o mână de ajutor dela copilul atât de mult iubit.

Înaintând în vârstă, cu aceeaş dragoste-l ocroteşte, iar despărţirea mai rară sau mai mare îi naşte în suflet un gol până la venire, despărţire care de cele mai multe ori îi umple ochii de lacrimi, atunci când e chemat să-şi facă datoria către Ţară.

Rătăcind printre străini, sufletul nostru e departe de locul unde am văzut întâia oară lumina zilei şi unde am cunoscut iubirea de mamă, de care în ceasurile grele ale vieţii ne aducem aminte, atunci când cerşim iubirea între străini.

Ne aducem aminte de dragostea ei, de bunătatea ei, de jertfa dusă până la nimicire, de tot ceeace ne leagă şi de tot ceeace ne poate redeştepta în sufletele noastre atunci când rostim acel cuvânt sfânt de »mamă«!

Bucuria şi dragostea ei este lumina vieţii sale, în a-şi revedea copiii adunaţi la sânul ei de mamă.

Cu aceeaş bunătate sufletească le dăruieşte şi-i aşează, creindu-le o vatră, unde să-şi croiască noul fir al vieţii, depănat alături de al ei, condusă fiind de dragostea ce le-o poartă.

Ne aducem aminte de poveştile ei frumoase, de zâmbetul ei, de străşnicia ei părintească pentru a ne da o bună creştere, de serile aşteptate pentru a ne revedea, de întovărăşiile ei de pretutindeni, de momentele despărţirii, de bucuriile şi supărările ei.

Fericiţi sunt acei cari s'au putut bucura de toate aceste bunătăţi ale mamei lor scumpe, până la adânci bătrâneţe, având fericirea să se hrănească din dragostea ei, în toate zilele vieţii lor.

Vai însă, celor ce n'au cunoscut această dragoste de mamă, cari au avut nefericirea de a o perde, primind şi crescând printre străini, neştiind de o mamă dulce, neştiind de comoara bunătăţii sale.

Dar vai, ce chinuitoare sunt clipele din viaţa ei, atunci când e împărtăşită de Cel de sus în a-şi pierde pentru vecie odrasla-i scumpă, care este trup din trupul ei!

Despărţire vremelnică, care-i macină trupul şi-i zdruncină sufletul în miile de lacrimi, vărsate pe mormântul celui plecat dintre ai ei.

Sfâşietoare sunt clipele despărţirii ei, de cel ce a fost poate speranţa zilelor sale de mai târziu, a bătrâneţelor...!

Cu lacrimi în ochi se'ndreaptă către bunul Dumnezeu, cerându-i milă, ocrotire şi mângâiere în alinarea suferinţelor ei de mamă.

Stimă şi recunoştinţă se cuvine aceleia care ne-a dat viaţă, ne-a ocrotit şi ne-a împărtăşit de bunătăţile ei nepărmurite, în decursul vieţii noastre de copil şi a zilelor de mai târziu.

Cu cea mai mare cucernicie, cu inima smerită cuvine-se să-i ocrotim viaţa, s'o împărtăşim de bunurile vieţii, până la adânci bătrâneţe, de recunoştinţa noastră care va trebui să fie fără sfârşit, căci numai aşa vom putea îndeplini porunca a patra dumnezeească.

Bucuriile noastre deacum vor fi bucuriile ei, iar speranţele ei vor fi în noi.

Doamne, pogoară-te cu dumnezeeasca ta îndurare şi putere, dă viaţă lungă şi fericită aceleia, care ne-a dat viaţă, căreia i-se cuvine toată recunoştinţa noastră, şi ne fă vrednici de vederea zilelor fericite şi creştineşti a prea iubitei noastre mame; căreia nu-i pot mulţumi îndeajuns pentru nopţile acele lungi ce le-a petrecut lângă patul meu, răpindu-şi odihna trupului ei, când eram bolnav, slab şi neputincios, pentru fericirea de care s'a despoiat, de comoditatea zilelor ei, de cele mai de lipsă, numai ca să mă poată creşte pe mine şi pe fraţii mei, — pentru aceea mă rog ţie, Atotputernice şi Răsplătitorule al celor buni, răsplăteşte-o pe ea şi în viaţa aceasta şi în ceea ce va să fie, pentru iubirea şi grija ce a dovedit-o şi o dovedeşte şi acuma faţă de mine.

Iar mie ajută-mi, cu darul tău cel sfânt, ca prin purtarea mea să n'o supăr niciodată, ci să-i fiu totdeauna bucuria şi mângâierea zilelor ei; iar în zilele bătrâneţelor să-i fiu razim şi s'o îngrijesc în necazuri, neputinţe şi boale, cu adevărată iubire fiiască, răsplătindu-i cu aceasta nenumăratele-i binefaceri«!

Glasul mamei noastre scumpe deapururi ne va însoţi şi ne va chema mereu în conştiinţa sufletului nostru, până la adânci bătrâneţe, călăuziţi fiind de marea iubire ce i-o purtăm, de iubirea şi dragostea ei de mamă nepărmurită, chiar dincolo de mormânt. Bine o spune poetul nostru Eminescu în rândurile de mai jos:

„O, mamă, dulce mamă, din negura de vremi
Pe freamătul de frunze la tine tu mă chemi;
Deasupra criptei negre a sfântului mormânt
Se scutură salcâmii de toamnă şi de vânt,
Se bat încet din ramuri, îngână glasul tău...
Mereu se vor tot bate, tu vei dormi mereu".

Ollmplu I. Barna

Inzestrarea armatei. In legătură cu noul buget ce se pregăteşte, s'au luat măsuri importante în ce priveşte înzestrarea armatei. Bugetul armatei nu va fi cu nimic scăzut. Ba chiar se urmăreşte să se facă în ţară o industrie naţională de armament, adecă să se facă la noi în ţară fabrici de arme şi tunuri, ca să nu mai fim siliţi să aducem din alte ţări.

Spiritul Sfânt şi spiritul necurat

„Şi s'au umplut toţi de Spiritul Sfânt". Din apostolul duminecii Rusaliilor (Faptele Apostolilor 2, 1—11).

In ziua a cincizecia după învierea Domnului, toţi apostolii şi cei 120 de învăţăcei erau adunaţi împreună, poate chiar în aceeaş sală în care se adunaseră şi înainte cu 53 de zile pentru a mânca paştile împreună cu învăţătorul lor. Ei se adunaseră împreună, ca să se roage şi ca să se mângâie împrumutat, după înălţarea lui Isus la ceriuri. Şi iată că, târâ de veste, s'a făcut sunet din ceriu, ca de suflare de vifor ce vine repede, şi a umplut toată casa unde şedeau. Şi li-s'au arătat lor limbi împărţite ca de foc şi s'au aşezat pe unul fieştecarele din ei. Şi s'au umplut toţi de Spiritul Sfânt şi au început a vorbi în alte limbi, precum le da lor Spiritul a grăi.

Şi ce rezultate minunate!

Apostolii fricoşi de mai înainte, devin deodată neînfricaţi, plini de vigoare şi de viaţă. Acei ce mai înainte se ascunseseră de frica Jidovilor, într'o cameră oarecareva şi zăvorîseră uşile, din clipita aceasta ies pe străzi, încep a predica prin pieţe publice şi prin biserici, nebăgând în seamă nici o primejdie.

Şi cine i-a îmbărbătat în forma aceasta? Cine le-a dat această putere de voinţă?

Spiritul Sfânt cel de viaţă făcător.

Pentruce este însă oare astăzi lumea cu totul altfel şi par'că potrivnică lui Dumnezeu şi mântuirii sufletelor? Pentruce merg toate anapoda?

Pentrucă ascultă de spiritul înşelăciunii şi a toată necurăţia.

Veniţi deci, dragi cetitori, şi urmaţi-mă, în meditaţia aceasta, în care am de gând se arăt marea deosebire dintre Spiritul Sfânt şi spiritul necurat.

Spiritul Sfânt este spiritul adevărului, dupăcum l-a făgăduit Isus: »Când va veni Mângâitorul, pe care eu îl voiu trimite vouă dela Tatăl, Spiritul adevărului, carele dela Tatăl purcede, acela va mărturisi de mine« (Ioan 15, 26). — Spiritul necurat este si a fost, dela începutul lumii, spiritul minciunii, pentrucă el le-a minţit strămoşilor noştri lipsindu-i şi pe ei şi pe noi de fericire. El este spiritul care nimic nu vrea să creadă din cele propovăduite de Mântuitorul, ci toate le tăgăduieşte şi toate le trage la îndoială. El este spiritul acela, care şopteşte în inima oamenilor cuvintele: »fiţi asemenea lui Dumnezeu«, pe cari le-a şoptit şi lui Adam şi Eva, până i-a scos din minţi.

Spiritul Sfânt este spiritul sfinţeniei şi a vieţii. Intrat odată în suflet, el asemenea face soarelui: omoară orice necurăţenie, orice bacil, orice miasmă. Să fi fost cât de murdară inima aceea, o curăţă cu desăvârşire, El aduce viaţă în sufletul în care a stăpânit spiritul morţii, El îl înviază dacă a fost mort, îl înoieşte dacă a fost învechit, pentrucă El este primăvara, El este viaţa, El este puterea. — Spiritul diavolului în schimb umple sufletul de toată spurcăciunea, de toată ticăloşia, de toată nerusinarea. Ce nu este în stare să făptuiască fiul lumii acesteia! Ce crime, ce nerusinări, numai scopul să şi-l poată ajunge şi ţânta să şi-o poată atinge!

Spiritul Sfânt este spiritul libertăţii, pentrucă în sufletul în care sălăşlueşte Spiritul Sfânt, acolo partea cea mai bună a omului stăpâneşte asupra celei mai rele, acolo spiritul este mai mare şi nu trupul, şi astfel acolo de fapt libertatea stăpâneşte. Pentrucă adevărata libertate aceea este când spiritul este liber de cătuşile trupului, când nu trupul, cu patimele lui, ci sufletul stăpâneşte. Vie apoi lumea şi calce-l în picioare, despreţuiască-l, asuprească-l, întemniţeze-l, omoare-l, că el tot liber rămâne, liber de patimi, liber de rele, liber de păcate. Numai despre astfel de oameni se poate zice cu poetul: »Frumos e omul, Doamne, când mintea e regină« — In schimb spiritul cel rău este spiritul servituţii, spiritul slugărniciei şi al sclăviei. El este acela, care încătuşează voinţa omenească şi-l umileşte până la dobitocie, făcând ca nu sufletul ci trupul să poruncească în om. Libertatea, pe care o propovăduieşte el, este nestăpânirea de sine, este despreţuirea oricărei legi morale, este răscoală împotriva lui Dumnezeu, este scăparea din mână a frânelor şi destrăbălare şi stricăciune deplină.

Spiritul Sfânt este spiritul dragostei. El revarsă în sufletele omeneşti dragostea aceea, care îndelung rabdă, se milostiveşte, nu pizmueşte, nu se îndărătniceşte; dragostea care nu se poartă cu necuviinţă, nu caută ale sale, nu se întărîtă, nu gândeşte răul; dragostea care nu se bucură de nedreptate ci se bucură de adevăr; dragostea care toate le sufere, toate le crede, toate le nădăjdueşte, toate le rabdă. — In schimb diavolul este acela, care despărţeşte şi învrăjbeşte sufletele; care vără ură şi zavistie până şi în sufletele fraţilor şi a părinţilor. El este care desparte pe frate de frate, pe soţ de soţie, pe copil de părinţi, pentru avere şi pentru mărire; el este care aţâţă mânia şi dusmânia, în ochii căruia blândeţa este slăbiciune, răbdarea este lasitate, prietenia este umilire; el este care susţine şi menţine ura faţă de Dumnezeu şi ura faţă de deaproapele. El conduce pe ceice-şi bat joc de Dumnezeu şi de oameni, în Rusia, Spania şi Mexico; el îi stăpâneşte pe elevii ucigători de oameni şi răpitori şi furi dela Bucureşti şi din alte oraşe ale ţării,

„Foiţa UNIRII POPORULUI"

Jurământul lui Tănasă

Cu o sticlă cu răchie,
Nea Tănasă bată-l norii,
Venea vesel dela crişmă,
Când coalea în dreptul morii,
Se'ntâlneşte faţă'n faţă,
Cu părintele Ilie.
Părintele mi-l opreşte,
Zicând: Aşa îţi ţii tu cuvântul?
Ştii că te-ai jurat că'n viaţă,
Nu mai beai şi-i păcat mare,
Cine-şi calcă jurământul?
Iute să-mi goleşti sticluţa,
Acum până te văd eu.
— Nu pot, dragă părinţele,
Rachiu nu-i tot al meu,
Jumătate-i a lui Dan,
Soţul meu care-i cioban.
— Varsă atuncia partea ta!
— Nu pot zău, Sfinţia Ta,
Căci ştii, birtaşul cam surd,
N'a'nţeles de ce e vorba,
Şi-a pus partea mea la fund..!

În patrulare

Un soldat şi un sergent
Sunt trimişi în patrulare,
Să sciricească, duşmanul
Oare ce putere are?
Şi umblând aşa prin noapte,
Nici ei nu ştiu ce-au făcut,
Că numai ce să treziră,
Că deolaltă s'au pierdut.
— Hei, soldat, strigă sergentul,
Ia răspunde unde eşti?!!
— Aici, Dom-Sergent, trăiţi,
Şi vă raportez să ştiţi:
Am făcut opt prisoneri,
Din trupa de »Bersaglieri«.
— Atunci ce mai stai pe gânduri,
Vino repede cu ei!
— Aş veni, cum nu, mânca-te-aş,
Dar vezi, nu mă lasă ei!.

Răspuns

Un om ocăş oare care,
Vrând cândva să-şi bată joc,
De-un profesor, îl întreabă:
— Dacă doi viţăi pe loc,
Cântăresc trei sute chile,
Atunci aş şti ceva nou,
Dacă Dumneata-mi vei spune,
Cât va cântări un bou?..
— Foarte simplu de aflat,
Spune Domnu' Profesor,
De asta să n'ai habar,
Ia pune-te pe cântar,
Şi fără mult calculat,
Îţi voiu spune-adevărat.

Peţelca Iuliu Domşa

Săptămâna cărţii

— Cum a fost sărbătorită la Blaj —

In ţara noastră s'a introdus de vreo câţiva ani frumosul şi folositorul obiceiu, de a se dedica o săptămână din an, cărţii.

E de mare însemnătate săptămâna cărţii Pentrucă ea ţine treaz, pune în ochii tuturora un ideal, o ţintă de ajuns. Fiecare tinde să se înalţe cât mai mult, să-şi îmbogăţească sufletul cu cât mai multe cunoştinţe. Pentru acest scop, fiecare se foloseşte de carte, de acest isvor de putere, isvor de mărire.

Intr'adevăr, urmăriţi numai cum se desfăşoară viaţa popoarelor în zilele noastre. Veţi observa că unele puteri se numesc puteri mari, altele puteri mici, iar altele nici nu sunt băgate în seamă. Cuvântul puterilor mari e hotărîtor, el conduce şi porunceşte, ridicându-se şi împuternicindu-se tot mai mult, de multe ori în dauna celorlalte popoare.

Şi urmăriţi numai în decursul istoriei, drumul pe care l-au urmat până ce au ajuns puteri mari. Veţi observa că acest drum a fost presărat cu cărţi, veţi vedea cartea ca un tovarăş nedespărţit a popoarelor cari azi sunt puteri mari. Căci după cum am spus, cartea e un isvor de putere şi mărire. Şi toţi acei cari se vor adăpa la acest isvor, vor ajunge cu siguranţă la putere şi mărire.

Imbogăţirea sufletului prin carte, desăvârşirea lui, trebue să fie o întrecere, nu nu-

el este care i-a sfătuit pe miniştri, senatorii şi deputaţii de până acuma să scoată religia din şcoli, ori să-i dea abia câte o oră la săptămână, desconsiderându-o mai rău decât gimnastica.

Spiritul Sfânt este spiritul mângâierilor. Cum îi simţesc apropierea toţi aceia cari, spovedindu-se, se simt atât de uşuraţi şi mângâiaţi, cari cuminecându-se se văd scăpaţi de orice durere şi întristare şi cari ascultând o sfântă liturghie slujită anume pentru ei văd par'că cu ochii, cum scapă de necazuri şi de dureri! Cu drept cuvânt îl numeşte deci biserica noastră pe Spiritul Sfânt »Mângâitorule«. — In schimb cine este acela care, la cel mai mic necaz şi supărare, pune în mâna nenorociţilor revolverul, funie ori otrava; îi îndeamnă să se înece, să se arunce în faţa trenurilor, de pe coperişele caselor şi de pe vârful munţilor? Cine este celce samănă desnădejdea şi neîncrederea în Dumnezeu şi în puterile proprii? El, spiritul tuturor răutăţilor, adecă diavolul.

Cu drept cuvânt poate deci cânta biserica, la vecernia cea mare din ziua Rusaliilor: »Spiritul Sfânt e lumină şi viaţă, şi izvor viu înţelegător; Spiritul înţelepciunii, Spiritul înţelegerei, bun, drept, înţelegător, domnitor, curăţitor de păcate; Dumnezeu şi îndumnezeitor; foc din foc purcezător, grăitor, lucrător, carele împarte daruri; prin carele prorocii toţi şi apostolii lui Dumnezeu împreună cu martirii s'au încoronat«.

Lăpădaţi-vă deci, dragi cetitori, de spiritul răutăţii, de spiritul diavolesc, împreunaţi-vă cu Hristos şi cu Spiritul Sfânt şi rugaţi-vă, din toată inima, în această mare şi sfântă zi: »Impărate ceresc, Mângâitorule, Spirite al adevărului, carele pretutindenea eşti şi toate le plineşti, vistierule al bunătăţilor şi dătătorule de viaţă: vino şi te aşează întru noi şi ne curăţeşte pe noi de toată spurcăciunea şi mântueşte, Bunule, sufletele noastre«.

Părintele Iuliu

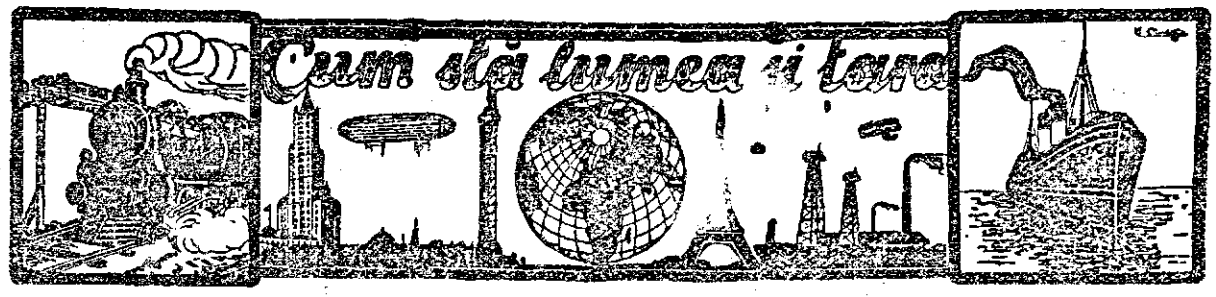

Ce este mai nou în ţară

Membrii guvernului în oraşul Chişinău

După Cluj, Câmpeni şi Huedin, membri guvernului s'au dus în Basarabia, la Chişinău, unde a făcut cam aceleaşi lucruri ca şi în Ardeal. Domnul prim-ministru Tătărăscu a ţinut o cuvântare mai lungă, în care a făcut o dare de seamă despre ceeace a lucrat până acum, la putere, partidul liberal, a înşirat legile votate şi a vestit pe celea ce se vor mai vota.

Pentru la toamnă se pregăteşte o nouă lege administrativă, care ar avea de scop întărirea administraţiei statului. Spre a se putea face o lege bună primul ministru a chemat la împreună lucrare toate partidele, fără deosebire, căci numai aşa se poate ferici o ţară, dacă toţi fiii ei îşi dău mâna pentru bunele înfăptuiri.

In legătură cu noul buget al ţării care urmează să fie votat înainte de vacanţa de vară, guvernul are de gând următoarele:

1 Nu se va face nici un fel de spor la plăţi (lefuri); 2. Nu se vor face înaintări de slujbaşi; 3. Plăţile dascălilor şi profesorilor vor rămânea cum au fost în 1933|34; 4. Se va *griji* ca *nimenea* să nu poată avea mai multe slujbe (cumulul).

Ce mai fac partidele politice

Partidul Naţional-Ţărănesc este ocupat acum cu reorganizarea sa pe toată ţara. Toţi membrii partidului se înscriu în liste şi îşi aleg conducători pe comune, pe plăşi, pe judeţe. Se ţin adunări pretutindeni, unde se numără taberele şi se numesc fruntaşii, conducătorii. Partidul vrea să fie gata, pe când va vrea să înceapă lupta politică întru ajungerea scopurilor sale.

O astfel de adunare a fost de curând la Braşov şi se va ţinea alta, la Deva, în judeţul Hunedoara.

La Braşov d. Alex. Vaida-Voevod, preşedintele de Ardeal al partidului, a avut o mică nemulţumire, căci unii dintre partizani l-au întimpinat cu strigăte de „Trăiască Maniu!" D. Vaida a spus şi D-sa „Trăiască Maniu" pe care foarte l-a lăudat pentru luptele şi inima Sa mare, dar totuş i-a căzut rău că cei mici umblă să turbure prietenia şi pacea dintre conducători. Astfel, se pare, că dd. Vaida şi Maniu s'ar înţelege bine, dacă n'ar mai fi şi unii partizani cari caută deosebirile. Aşa a spus-o d. Vaida într'o declaraţie proaspetă a sa. Totuşi lucrurile sunt pe cale să se lămurească cu bine.

La *Caracal* a făcut d. Mihalache declaraţii interesante, spunând că în ţara noastră n'ar *fi spre binele nimănui* o stăpânire de dictatură. Tot aşa a vorbit şi d. Iunian la o întrunire a partidului său. Amândoi şi-au dat părerea că la noi numai regimul constituţional parlamentar poate să fericească ţara.

---

mai între noi singuratiei, ci şi între popoare. O întrecere în care să nu fie amestecat nici un strop de ură. Intrecerea să fie numai un îndemn, un sprijin pentru fiecare de a se înălţa mereu.

Dacă vom urmări pe scara cărţilor locul pe care îl ocupă ţara noastră, apoi vom vedea că el nu e prea ridicat. Poate nu purtăm noi întreagă vina că am rămas cam jos, poate unele împrejurări ne-au adus în starea aceasta. Totuşi, acum când împrejurările s'au schimbat, e de datoria noastră să ne schimbăm şi noi. Să urcăm mereu, să câştigăm ceeace n'am câştigat la vremea sa, să ne facem un tovarăş nedespărţit din carte.

Pentru acest scop s'a dedicat o săptămână din an cărţii, care săptămână trebuie să se prelungească. Să ajungă anul întreg.

Săptămâna cărţii e pusă sub patronajul „Fundaţiilor Culturale Regale". Această instituţie, înalt aşezământ cultural românesc, e străjuită de înaltul patronaj al M. S. Regelui. Aşa că astfel şi săptămâna cărţii e patronată tot de M. S. Regele.

In anul acesta, săptămâna cărţii a fost stabilită pe zilele de 12—19 Maiu.

Dar să vedem mai deaproape, ce vrea să zică săptămâna cărţii?

Aceste două cuvinte spun mult. Mai întâi, aceste zile formează un imbold, un îndemn mai mult ca să citeşti cărţi. Răsfoieşte cărţile cari le ai, şterge praful de pe ele şi pătrunde-le slova, citeşte-le. Te faci astfel părtaşul celor cari au organizat săptămâna cărţii.

In aceste zile apoi poţi cumpăra cărţi mai ieftin. Toate cărţile se vând cu o reducere de 20%. Grăbeşte-te, nu pierde prilejul.

In oraşele mari cum e Bucureştii, Clujul, Iaşii, înşişi scriitorii îşi vând cărţile în aceste zile cari formează săptămâna cărţii. Stau în librării de dimineaţa până seara, servind pe fiecare cumpărător.

S'au organizat apoi în aceste zile, în întreagă ţara, serbări, în cari s'au proslăvit binefacerile cărţii.

La Blaj, s'a desfăşurat, Duminecă în 20 l. c. în sala de gimnastică a liceului de băieţi, un frumos program. D-l Al. Lupeanu, membru al Societăţii Scriitorilor Români şi preşedinte al Despărţământului Blaj al „Astrei", a fost însărcinat din partea „Fundaţiilor Culturale Regale" să reprezinte Fundaţiile Regale la această serbare şi să îngrijească alcătuirea unui program potrivit.

De început, corul Academiei de Teologie din Blaj, sub conducerea prof. Cherebeţiu, cântă „Trăiască Regele". La cuvântul apoi dl. Al. Lupeanu, care arată prin frumoase cuvinte, rostul acestei serbări, îndemnând stăruitor ca fiecare să-şi facă un tovarăş din carte şi termină cu cuvintele: „Dovediţi că sunteţi Români, prin carte". Dş. Olga Spaniol spune apoi poezia „Cuvântul" de Al. Vlahuţă, după care urmează conferinţa ocazională a dlui prof. N. Comşa. Dsa stărue în amănunte asupra binefacerilor culturii, rodul cărţilor. Face o sumară dare de seamă a cărţilor bune şi rele din zilele noastre, şi termină cu acelaş îndemn stăruitor, de a citi cât mai mult. Urmează apoi corul Academiei de Teologie cântând „Vraja" de Vidu, poezii de Topârceanu spuse de dş. Otti Gael, poezii de Coşbuc spuse de dş. prof. Lia Duca, predoslovie din Miron Costin citită de dl prof. D. Popa; limba română, fragment din discursul lui T. Cipariu citit de teologul Aurel Jidav. Programul oficial se termină prin „Marşul patriotic", — cântat tot de corul Academiei de Teologie.

Dl prof. Gizdavu, prefectul judeţului, printr'o cuvântare adresată mai ales tineretului şcolar, îi îndeamnă pe acelaş drum arătat de înaintaşi, drumul cărţii.

Dl Al. Lupeanu anunţă apoi o veste îmbucurătoare. Fiecare şcolar din sală, primeşte gratuit o carte, din cărţile dăruite pentru acest scop de către „Librăria Seminarială", Blaj. Sunt mulţi şcolari, aproape toate şcolile de băieţi şi fete. Aşa că e mare jertfa pe care a făcut-o „Librăria Seminarială". Dar ce n'ar fi în stare să facă cei înţelegători pentru înaintarea neamului?

Cetiţi şi răspândiţi „UNIREA POPORULUI"

Guvern de militari în Bulgaria

Intr'o singură noapte Bulgarii au înlăturat dela guvern partidele politice şi au dat puterea în mâna generalilor — Regele Boris a iscălit noua schimbare

Bulgarii sunt un popor hotărît şi dârz. După războiu au trecut şi ei prin multe greutăţi şi necazuri. Criza economică, lipsa de bani şi de câştiguri i-a apăsat şi îi apasă şi pe ei, peste măsură. Ca să se mântuie de poveri, au încercat şi Bulgarii de toate. A fost un timp când se părea că vor ajunge la stările din Rusia. Nu mult a lipsit ca Bulgaria să se bolşevizeze după îndemnurile propagandiştilor lui Lenin.

Insă, oameni hotărîţi cum sunt şi iubindu-şi patria cu îndârjire, ei au ştiut înăbuşi bolşevismul, întroducând viaţa parlamentară şi democraţia. Au dat puterea în mâna partidelor politice, cărora le-au dat răgaz, 10 ani, să lucreze şi să arate ce pot. Se pare însă că s'a întâmplat şi la ei ca la Sârbi în 1929, când partidele politice, înverşunate unele în potriva altora, n'au putut smulge ţara din nevoi şi regele Alexandru a dat puterea în mânile unui guvern militar de dictatură, lăsând la o parte şi partidele politice şi parlamentul.

Aci au ajuns şi Bulgarii.

In noaptea de Vineri spre 19 Maiu armata bulgară a luat în stăpânire toate oficiile de stat din Sofia, iar în zorii zilei regele Boris a iscălit decretul prin care dimite din slujbă pe fostul ministru preşedinte *Musanov* şi în locul său a numit în fruntea guvernului pe generalul *Gerghiev*, lângă care a mai instituit încă alţi cinci generali. Astfel noul guvern este un *guvern de militari*, ceeace însemnează că în Bulgaria s'a întrodus dictatura (cârmuirea prin porunci, fără parlament).

In aceeaş noapte trupele au pus sub supraveghiere pe toţi foştii miniştrii şi şefi de partide, oprind şi orice legături telefonice sau telegrafice cu străinătatea. In noaptea acestor repezi schimbări nu s'au întâmplat nici un fel de ciocniri sau neorânduieli, toate s'au făcut în linişte şi după planurile mai dinainte stabilite. In toată Bulgaria liniştea a fost deplină, semn că ceeace s'a petrecut a fost cu ştirea şi aprobarea întregului popor bulgar.

Scriu ziarele străine că nici chiar regele Boris n'ar fi ştiut de ceeace se pregăteşte. Ba au fost şi veşti, că „fasciştii" bulgari ar fi încercat şi un atac asupra regelui, dar lucrul acesta nu se adevereşte. Fapt este că regele Boris a semnat schimbarea şi este alături de poporul său, care îşi caută în acest chip fericirea.

Noul guvern bulgar, ca cea dintâi măsură a sa, va da un decret, prin care va scădea datoriile (un fel de conversiune) şi va statori cametele la 7—8 la sută. Apoi va dizolva toate partidele politice (le va rade). Unele dintre acestea chiar ele s'au declarat dizolvate, fără să mai aştepte porunca guvernului.

In ce priveşte legăturile cu ţările vecine şi cu alte state, Gerghiev a declarat, că Bulgaria doreşte pacea şi nu se va abate dela politica ei de până acum. Bulgarii înţeleg să aibă linişte şi înlăuntru şi înafară, ca să poată birui năcazurile economice cari îi apasă.

Ştirile primite până la încheierea acestui număr arată, că marea schimbare din Bulgaria s'a făcut fără turburări şi fără vărsări de sânge. Fostul prin ministru Musanov a stat de vorbă prietineşte cu Gerghiev şi s'a împăcat cu celea întâmplate.

Zece Maiu la Noul săsesc

In anul acesta s'a serbat ziua de 10 Maiu, în comuna noastră cu cea mai mare însufleţire naţională. La ora 10 serviciu divin la toate bisericile. După serviciul divin, la care au participat autorităţile comunale şi şcoalele, s'a adunat poporul în mijlocul satului în faţa Şcoalei primare de stat, unde copii de şcoală, îmbrăcaţi toţi în costume naţionale, în frunte cu învăţătorul şi cu preotul ortodox, toţi îmbrăcaţi româneşte, purtând mici drapele în mâini, s'a ţinut serbarea prin aceea, că copiii de şcoală au recitat poezii patriotice, după ce muzica a intonat Imnul Regal.

De încheere a vorbit Păr. Ioan S. Păcurariu preotul greco-catolic, local, despre însămnătatea şi măreţia zilei de 10 Maiu.

Participant

Comorile neamului nostru

— Lauda vechilor ţesături româneşti —

In săptămâna trecută marele cărturar şi istoric al neamului nostru d. Nicolae Iorga a ţinut la Bucureşti o conferenţă despre vechile ţesături româneşti. Conferenţiarul a arătat ce mare comoară de frumuseţă cuprind ţesăturile noastre bătrâne, cari dau dovadă de gustul şi isteţimea aproape fără pereche a femeilor din popor. Ţesăturile noastre româneşti cu izvoade vechi sunt cea mai aleasă mândrie a neamului nostru.

Mănăstirile noastre, bisericile şi mormintele voevozilor păstrează încă minunate perdele la uşile altarelor, patrafire şi epitafuri cu izvoade străbune, lucrate uneori chiar de către soţiile şi domniţele voevozilor, ca ale Mariei din Mangop soţia lui Ştefan cel Mare. Acestea sunt comori naţionale, de cari nu au nici popoarele celea mai înaintate şi mai culte. Cu adevărat putem fi mândri de ele.

Tot aşa se găsesc atâtea frumuseţi şi prin lăzile bătrâne, rămase dela bunici, ale ţăranelor noastre. Păcat numai, mare păcat, că azi în atâtea ţinuturi femeile noastre au părăsit seulele de ţesut şi îşi împodobesc locuinţele cu marfă urâtă şi proastă de prin târguri. Ori chiar dacă mai ţes, pe ici pe colo, împrumută modele şi izvoade dela orăşence, ori dela neamuri străine. In felul acesta părăsim ale noastre celea bune şi luăm sdrenţe urâte, cari nu ne fac nici cinste, nici folos căci ţesăturile de prin fabrici mai sunt şi rele.

Invăţătura din celea de mai sus este limpede: femeile noastre să nu părăsească vechile comori ale neamului, ci să aibă mândria de a-şi împodobi casele numai cu ţesături româneşti de bun izvod bătrânesc. Numai aşa suntem cu adevărat români. Simţământul românesc cu nimic nu se poate dovedi mai bine, decât înfăţişându-l în podoabele noastre naţionale.

P. Sf. Sa Iuliu Episcopul Clujul in vizitaţie canonică

Duminecă, în 6 Maiu a. c. P. Sf. Sa Iu Episcopul Clujului, ca un adevărat reprezt tant al Păstorului Hristos, a vizitat turma I încredinţată. Primele comune vizitate au fo Şardul Clujului şi Sânpaul, amândouă apa ţinând plăşii Aghireşu.

Aceste comune, până mai anii trecu aparţineau Arhidiecezei Blajului, aşa că P. S Sa păşeşte pentru prima oară în aceste c mune, încredinţate păstorirei sale.

Iacă din zorii zilei, *comuna Şardu*, îm brăcată în haină de sărbătoare, aşteaptă distinsul oaspe, în faţa porţii de triumf, ri cată la întrarea în comună. Pe poarta de triun în câteva cuvinte, se exprimă bucuriile locu torilor: „Bine este cuvântat celce vine în numele Domnului".

Drumul e străjuit de amândouă părţil întreg poporul, copii, bărbaţi, femei şi moşne albiţi, din Şardu, o frumoasă delegaţie d Nădăşelu, în frunte cu Păr. Moldovan Nicola fanfara din Gârbou, pe o parte, iar pe cealal sunt aşezaţi copiii de şcoală din Şardu, su conducerea înv. dir. Gh. Popa, membrele so Mariane şi reprezentanţii autorităţilor admin strative, în frunte cu dl Dr. T. Denghel, prin pretorul plăşii Aghireşu.

La ora 9, apare maşina înconjurată de călăreţi în haine de sărbătoare, din care co boară P. Sf. Sa Iuliu şi Revs. Dr. Grigor Vidican, canonic episcopesc.

Dl dr. T. Denghel, primpretor, în numel dlui prefect al judeţului şi al său persona salută sosirea distinsului oaspe, spunându-i „Bine aţi venit". In numele comunei, primar îi urează bun sosit, iar o fetiţă de şcoală ofere un drăguţ buchet de flori, rostind câtev versuri de bun sosit.

P. Sf. Sa, mulţumit, mişcat de dragoste cu care e primit, spune câteva vorbe părin teşti, împărtăşind binecuvântarea sa întregulu popor.

Pleacă apoi la biserică, unde e întâm pinat de un sobor de preoţi în odăjdii, în frunte cu M. O. D. Clemente Pandrea, proto pop în Cojocna. O. D. Iuliu Daneu, prezidi Ex. Sale sf. cruce şi evangelia, exprimân prin frumoase cuvinte bucuria întregei co mune, pentru cinstea făcută.

S'a servit apoi în faţa bisericii, sub bal dachinul acoperit cu flori şi verdeaţă, sf *slujbă arhierească*. P. Sf. Sa era înconjura de 8 preoţi din jur. Sute de credincioşi a ascultau cu smerenie sf. slujbă, primenindu-şi sufletele la altarul Domnului.

La sfârşitul Liturgiei, P. Sf. Sa mişcă sufletele tuturora, printr'o frumoasă predică după care s'au cetit rugăciuni pentru ploaie, îngenunchind, preoţi şi popor în adâncă pietate.

A visitat apoi mai multe familii din sat, bogaţi şi săraci, împrăştiind pretutindeni mărgăriare.

S'a servit apoi la Păr. local o masă, după care, P. Sf. Sa, lăsând în urma sa mulţumire şi bucurie, pleacă spre

Sânpaul

Aici, ca şi la Şardu, e întâmpinat de popor mult, cu poartă de triumf, în haine de sărbătoare, cu flori în mâini şi cu sufletele curate.

Dl notar îi urează bun sosit în numele comunei, dl înv. dir. în numele şcoalei, iar o fetiţă de şcoală îi oferă un splendid buchet de flori din bujori şi garoafe albe.

Intr'un car împodobit cu ţesături frumoase şi flori, la care erau înjugaţi 8 boi, P. Sf. Sa

BCU Cluj / Central University Library Cluj

e dus la biserica satului, o veche biserică de lemn, aşezată într'un vârf de deal.

O. D. Andrei Felderian, înconjurat de mulţi preoţi din jur, salută în faţa bisericii sosirea. Ex. Sa mulţumeşte pentru frumoasa-i primire.

Se slujeşte apoi *inseratul*, pontificat de însuşi P. Sf. Sa, care la sfârşit rosteşte o frumoasă predică, despre tăria credinţei.

Vizitează apoi pe mai mulţi locuitori din comună, bogaţi şi săraci, primit fiind cu o dragoste de nedescris.

Când umbrele înserării încep să se arată, automobilul pleacă spre Cluj, ducând pe P. Sf. Sa, lăsând în comunele vizitate, o frumoasă amintire, multă bucurie şi mângâiere şi o adevărată pace sufletească.

Corespondent

Ziua laptelui la Blaj. Ziua de luni 21 l. c. a fost declarată în întreagă ţara ziua laptelui. S'a făcut propaganda ca oamenii să se hrănească cât mai mult cu lapte, fiind un aliment nutritor şi sănătos. La Blaj, în sala liceului de băieţi, în faţa multor şcolari şi public, dl Dr. I. Suciu, şi E. Pop inginer agronom, au arătat cât e de folositor laptele pentru sănătatea omului. Toţi cei de faţă au gustat apoi din derivatele laptelui, aduse de şcoala de menaj din Blaj, ca unt, brânză, caş, iaurt, etc. Dăm aici un tablou care ne arată cam cât lapte se bea de un locuitor, în oraşele mai mari ale ţării, în timp de o zi: Oradea 350 gr. Cernăuţi 300 gr. Timişoara 300 gr. Cluj 260 gr. Arad 160 gr. Brăila 115 gr. Bucureşti 100 gr. Iaşi 100 gr. Ploeşti 90 gr. Galaţi 85 gr. Chişinău 85 gr. Constanţa 75. — Acelaş lucru s'a făcut şi la Institutul Recunoştinţii pentru şcoalele de fete. Au conferenţiat d. Dr. Virgil Balcan, medicul şcoalei şi Dş. Paraschiva Tâmpănaru, directoara şcoalei de menaj.

Cel mai mare hoţ al Americei

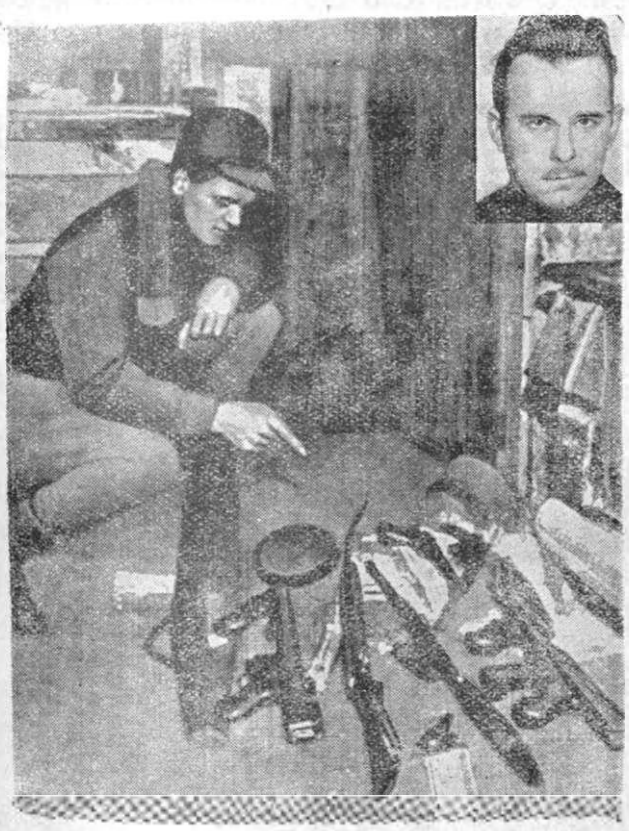

Nicăiri nu sunt hoţi mai mari şi mai primejdioşi ca în America, unde aceştia răpesc ziua mare şi fac hoţii şi spargeri de cari la noi nici noaptea nu se pomenesc. Hoţul Nr. 1. al Americei este John Dillinger, a cărui fotografie o dăm mai sus în dreapta. Pe capul lui s'au pus premii de mii de dolari, şi cu toate acestea poliţia nu-i în stare să-l prindă. În partea de jos a chipului vedem un poliţist american, numărând armele acestui mare şi vestit hoţ, arme lăsate într'o cameră de hotel cu un prilej când s'a simţit urmărit de poliţie.

Serbarea zilei de 10 Mai în plasa Aghireşu — Cluj

Grandioasele festivităţi naţionale-culturale în Ticu-Colonic. Constituirea Ligii antirevizioniste a plăşii Aghireşu. Desp. Astrei din Cluj şi „Şoimii Carpaţilor" în comuna Tapa-Mică. Emulaţie de coruri

Pomenirea zilei de 10 Mai, de care sunt legate atâtea fapte mari din istoria neamului nostru, s'a făcut cu tot fastul cuvenit însemnătăţii acestei sărbători naţionale, organizându-se în mai multe comune ale plăşii Aghireşu festivităţi a căror amintire va rămâne neştearsă în inima poporului de pe aceste plaiuri.

La Aghireşu **reşedinţa plăşii — s'a celebrat Te Deum la toate bisericile. Autorităţile locale au luat parte la serviciul divin la ambele biserici naţionale. După aceea a urmat la şcoala primară, un frumos *festival* al elevilor de şcoală şi a organizaţiei „Şoimii Carpaţilor" sub conducerea d. notar I. Morariu şi d. înv. dir. V. Călugăr din localitate. Conferinţa despre însemnătatea zilei a ţinut-o d. Dr. Traian Danghel, primpretorul plăşii. Imnul regal, câteva declamări şi cântări patriotice bine executate, au întregit programul.**

La Ticu-Colonie **s'a organizat, — din iniţiativa Societăţii Minelor de cărbuni „Şorecani" sub conducerea dlor Grigore Manoilescu director general şi Ion Fotiade director — festivităţi impunătoare, cum nu s'au mai văzut prin partea locului, la cari au luat parte comunele: Aghireşu, Dâncu, Arghişu, Colonia Minieră, Cornesti, Cubleşu, Gălăşeni, Petrindu, Ruginoasa, Stoboru, Tămaşa şi Ticu.**

Sarbarea s'a început la ora 10 dim. în liber, în faţa şcoalei primare, unde s'a oficiat un Te Deum, de către un sâbor de 7 preoţi din comunele învecinate, în asistenţa unei imense mulţimi în haine de sărbătoare venită din toate cele 12 comune învitate. Fanfara Minelor a cântat Imnul Regal şi diferite marşuri şi cântări naţionale. Cu această ocazie s'a făcut şi sfinţirea „troiţei" ridicate în faţa şcoalei întru amintirea anului sfânt, iar la urmă s'a făcut stropirea cu apă sfinţită a credincioşilor. Solemnitatea s'a terminat abia la orele 1½ d. a.

Partea principală a format-o *festivalul cultural-artistic*, care a început d. a. la ora 3, cu un program foarte bogat, variat şi interesant, desfăşurat pe o scenă uriaşă minunat decorată ridicată pe un vast teren — stadion — anume construit pentru această ocazie. Pe scenă a fost instalat un microfon care transmitea cuvântările şi cântecele în toate colţurile. Cuvântul de deschidere l-a rostit cu mult entusiasm şi căldură d. ing. Ioan Fotiade, dir. minelor. Insemnătatea zilei de 10 Mai a arătat-o într'o avântată conferinţă d. prof. I. Chinezu dela Cluj. Punctele de cântări şi dansuri au fost susţinute de şcoalele comunelor, corul minerilor şi fanfara minerilor dela minele Şorecani. Remarcăm din numeroasele prestaţiuni artistice: „Dansuri naţionale", executate de un grup de eleve din Aghireşu sub conducerea dnei înv. Eugenia Sorca; „Doina din Sătmar", cor, cântat de corul şoimilor din Aghireşu sub conducerea dlui V. Călugăr, înv. dir.; „Pui de lei", cor, cântat cu preciziune deosebită de corul Minerilor din Şorecani sub conducerea d. înv. dir. Aug. Dordai din Ticu-Colonie; „Doina" de Eminescu, spusă cu mult talent de d. Aug. Dordai. Şi-au mai dat concursul artiştii: Miclea şi Znamirowsky dela opera română şi Fărăianul dela Teatrul Naţional — Cluj, şi şcoala normală de învăţătoare din Cluj, care a surprins publicul cu câteva puncte de dansuri şi cântece naţionale admirabil executate.

In partea II-a a programului s'a făcut constituirea Ligii Antirevizioniste a ţinutului Aghireşu. Dl adv. Dr. A. Gociman din Cluj a făcut cunoscute statatutele Ligei antirevizioniste în faţa propagandei desperate a vecinilor de peste Tisa. S'au rostit cuvântări însufleţite din partea reprezentanţilor bisericilor româneşti. Dl Dr. Tit Mălaca, Cluj, şi protop. Aurel Munteanu din Huedin; repr. şcoalei: d. inspector şcolar Ienciea, Cluj; repr. lucrătorilor minieri: d Sabin Marin şi repr. plugarilor: d. Andrei Piţag din Tica. A fost deosebit de impresionantă întrebarea pusă de acesta din urmă, în grai simplu dela ţară, către numeroşii plugari de faţă zicând: „Ungurii cer desbinarea Ardealului dela România. Ce ziceţi voi fraţi Români? Il dăm?" La ce mulţimea ca un tunet a răspuns din mii de piepturi un puternic: „Nu-l dăm!"

La sfârşitul adunării s'a proclamat ales un comitet al Ligii, compus din dnii: Gr. Manolescu, preşedinte, Ing. Foteade, Pr. I. Mihalca, notar Ignat Morariu, inv. Aug. Dordai. V. Călugăr, Sabin Morar şi Andrei Riţig.

După adunare au urmat jocuri naţionale prestate de „Şoimii" dela Aghireş, şi hora mare, până către seară, când mulţimea satelor s'a împrăştiat în voe bună şi cu sufletul înălţat.

Un cuvânt de recunoştinţă şi laudă se cuvine organizatorilor acestei serbări, cari au contribuit atât de mult la întărirea conştiinţei naţionale în acest ţinut.

La festivităţi a participat şi un mare număr de intelectuali din Cluj, între cari am recunoscut pe d. prof. univ. Dr. Iuliu Haţiegan şi Dr. Goia, prof. Grim P., Dr. Sept. Bariţiu cu dna, Dr. I. Voicu cu dna, insp. Chintoan, insp. Ienciea, rev. şc. Sasu ş. a.

Seara s'a dat un banchet de 100 persoane în cinstea oaspeţilor, în grădina Casei Culturale a Minerilor; după care a urmat o animată serată dansantă în saloanele Casei Culturale, care a durat până în zori. Remarcăm splendidele costume naţionale a dnelor *I. Morar* şi *G. Sorca* şi ds. *Laura Pop* din Aghireşu.

***La Topa Mică*, despărţământul „Astrei" din Cluj a organizat — în Dealul Tompii — admirabilă sărbătoare de comemorare a zilei de 10 Maiu, la care au luat parte 3000 de români din comunele de pe valea Mureşului. După Te-Deum, păr. Vasile Cosma din Topa-Mică a arătat însemnătatea zilei de 10 Maiu. Apoi d. prof. Dr. Iuliu Haţiegan, într'un admirabil discurs, a făcut elogiul faptelor marilor regi Carol I şi Ferdinand I, şi a insistat asupra rolului conştiinţei naţionale în luptele pentru libertate a poporului român.**

După terminarea solemnităţii s'au făcut întreceri între corurile sătesti, împărţindu-se premii. S'a ţinut şi un interesant concurs de gimnastică şi dansuri.

Corespondent

Bancherul Insull a ajuns în America. In jurul sărbătorii Paştilor, era mare vâlvă din America până la noi. Un bătrân bancher, numit Insull, era urmărit de poliţia din America pentru nişte încurcături băneşti pe cari le-ar fi făcut în ţara sa. El s'a urcat pe un vapor şi a luat drumul Europei. Aici s'a învârtit în jurul Greciei, Turciei şi era cât pe aci să se coboare în ţara noastră. S'a scoborît însă în Turcia. Turcii au prins însă pe acest oaspe nepoftit şi l-au trimes drept în ţara sa, în America. Zilele trecute a ajuns în America şi în curând va fi judecat pentru faptele sale.

Ziua eroilor la Blaj. Pomenirea eroilor căzuţi în războiul mondial pentru întregirea neamului, s'a făcut la Blaj cu pompa cuvenită. După-ce s'a terminat sf. Liturghie, lungul şir al şcolarilor Blajului, au plecat în frunte cu profesorii şi directorii şcolilor spre cimitirul parohial. Au mai fost de faţă soldaţii şi comandanţii legiunii de jandarmi Blaj, autorităţile administrative în frunte cu d. S. Gizdavu prefectul judeţului şi alt public ales din Blaj. La cimitir s'a slujit de către Păr. V. Moldovan o slujbă pentru pomenirea eroilor. După terminarea slujbei, Păr. V. Moldovan şi dl maior Drăgulescu, comandantul legiunii de jandarmi, au slăvit jertfa pe care eroii neamului au adus-o pe altarul naţiunii. S'au depus apoi pe mormintele eroilor mai multe coroane de către soldaţi şi elevi.

Patruzeci de ani de preoţie. M. O. D. Dioniziu P. Decei, protopop în Teaca, a împlinit 40 de ani de preoţie, dintre cari 20 de ani de protopopiat. Cu acest prilej, preoţimea tractuală, împreună cu toţi locuitorii din Teaca, au sărbătorit în ziua de 10 Maiu lunga păstorie a Sf. Sale. O. D. V. Dămian din Băiţa, în numele preoţimii a dăruit sărbătoritului un album semnat de toţi preoţii şi curatoratele din tract.

Uşurări la plata impozitelor. Printr'o lege votată de curând de parlament, s'a acordat următoarele uşurări la plata impozitelor: „Cei cari vor achita impozitele directe pe întregul an, înăuntrul primului trimestru, vor beneficia de o reducere de 7 la sută. Această reducere se aplică la totalul debitului înscris în roluri-stat şi adiţionale. Ministerul finanţelor face cunoscut că nu se va primi plata impozitului anului 1934, până când nu se va plăti impozitul pe anii trecuţi. Amintim totodată, că primul trimestru al anului 1934 îl formează lunile Aprilie — Iunie.

Lei pe străzile Parisului. In săptămâna trecută, dintr'o menajerie de pe străzile Parisului, au scăpat vreo câţiva lei şi au luat-o la fugă pe străzi. Mulţimea îngrozită s'a ascuns imediat prin case şi pe unde a putut. N'a mai rămas nimeni pe stradă. Câţiva poliţişti au pornit după lei ca la o adevărată vânătoare. Au fost prinşi cu mare greu şi readuşi la cuşcă. Un soldat a fost grav rănit în timpul urmăririi leilor.

Ciocnirea de tren de lângă Blaj. Joi, în 17 l. c., trenul personal de pe linia Blaj—Praid, plecat din gara Blaj la ora 6 d. m., s'a ciocnit cu o locomotivă ce venea singură dinspre Praid, la o depărtare de 1½ km. de gara Blaj. Locomotiva venea cu o iuţeală foarte mare, căci mecanicul ştia că se apropie timpul să plece trenul personal. La o cotitură, trenul personal s'a întâlnit cu locomotiva şi s'au ciocnit puternic. Locomotiva trenului a fost sfărmată complet. Vagonul de bagaje, care se afla în urma locomotivei, s'a urcat cu roatele dinainte pe ea, producându-i mari stricăciuni. In faţă a fost stricată de locomotiva cu care s'a ciocnit. Au fost grav răniţi doi inşi, mecanicul din locomotiva trenului personal, Fülöki şi fochistul Filip Crişan. Celui de al doilea i-a sdrobit picioarele iar celuilalt pieptul şi i-a produs răni mari la cap. Amândoi au fost duşi la clinica din Cluj. Fochistul locomotivei ce venea singură a sărit când a văzut primejdia. A fost puţin rănit la cap. Ceilalţi călători s'au ales cu o spaimă mare şi cu mici sgârieturi. S'au pornit imediat cercetări să se afle vinovaţii. Până acum nu s'a stabilit încă definitiv cine e vinovat.

Furtună cu nisip în America. S'a întâmplat de curând în America o furtună neobicinuită. Nori mari de nisip purtaţi de vânturi, se învârteau deasupra satelor, oraşelor şi câmpurilor. Vârtejuri de nisip amestecat cu pietrii mici, se ridicau la o înălţime de 2.000 de metri. O mulţime de oameni şi vite au fost omoriţi sau orbiţi de nisip. Aproape toţi locuitorii regiunii aceleia s'au îmbolnăvit de ochi, gât şi nas.

Serbări cu ocazia reînhumării osemintelor lui Constantin Brâncoveanu. Se împlinesc în anul acesta 220 de ani de când la Constantinpol i-s'a tăiat capul fostului domn al Munteniei, Constantin Brâncoveanu. Trupul său a fost aruncat în Marea Neagră, iar de aici a fost dus de curentul apelor în marea de marmoră. Nişte Greci l-au pescuit şi l-au înmormântat într'o insulă din largul mării. Nevasta lui Constantin Brâncoveanu l-a adus în ţară şi l-a înmormântat la biserica Sf. Gheorghe Nou din Bucureşti, biserică de ei zidită. Pe lespedea mormântului n'a scris nimic, ca să nu prindă Turcii de veste că a fost adus în ţară. A pus lângă mormânt o candelă, pe care era scris cu litere cirile numele lui Constantin Brâncoveanu. In timpul din urmă s'au făcut săpături, şi s'a găsit trupul lui Constantin Brâncoveanu. Osemintele sale au fost aşezate într'un sicriu de argint şi au fost reînhumate (înmormântate din nou) la aceeaş biserică. Ceremonia reînhumării s'a facut Luni în 21 l. c. în ziua de Constantin şi Elena, la ora 11½. A fost de faţă însuşi M. S. Regele, înconjurat de toţi marii demnitari ai statului. I. P. S. S. Patriarhul Miron, înconjurat de Inaltul Cler, a slujit slujba religioasă. — La Blaj încă s'au făcut rugăciuni cu acest prilej, în catedrală la ora 11½. A pontificat Rvs. Iacob Popa prepozit, înconjurat de mai mulţi preoţi. Elevii şcolilor de băieţi din Blaj în frunte cu corpuj didactic, au trecut apoi în sala de gimnastică a liceului de băieţi, unde dl prof. Dr. C. Suciu, a arătat însemnătatea zilei, făcând istoricul vieţii şi sfârşitului tragic al lui Constantin Brâncoveanu.

Răsboi între Paraguay şi Bolivia. Răsboiul între aceste două ţărişoare din apusul îndepărtet, continuă cu furie. Mai multe state din jurul lor au fost puse pe gânduri şi se sfătuesc cum ar face să înceteze răsboiul. Deocamdată s'a oprit a li-se mai trimite arme şi muniţiuni.

Un foc uriaş în America. In săptămâna trecută au ars abatoarele (unde taie măcelarii vitele) din oraşul Chicago din America. Aceste abatoare au fost cele mai mari şi mai moderne din lume. Focul s'a văzut din aeroplan, dela o distanţă de 120 de km., iar fumul se urca până la 1200 de metri. Cinci sute de mii de persoane lucrau în aceste abatoare. Toţi au rămas fără lucru. Au fost rănite 1500 de persoane, aproape toţi pompieri. Pagubele trec de 10 milioane dolari. 12 clădiri publice şi 20 private, cari se aflau în jurul abatoarelor, au fost distruse complet. 1200 persoane au rămas fără adăpost. Din abatoare n'a rămas decât scheletul de oţel. Ţinem să amintim că încă a doua zi după foc, s'au început reparaţiile la abatoare, şi nu se vor întrerupe până nu vor fi de tot terminate.

Furt descoperit. Increstăm ştirea ce ne-a sosit din comuna Alţina, jud. Sibiu. S'a săvârşit adecă în această comună un furt, care în zilele grele de azi, însemna nenorocirea unei întregi familii, în caz că făptuitorul nu ar fi fost prins. Dela un fruntaş al comunei Alţina, s'au furat 8500 Lei, bani ghiaţă, şi în plus multe alte obiecte. Era agoniseala de mulţi ani a unei familii harnice şi cruţătoare. Ime

Explozia unui gazometru

In oraşul Löwen din Belgia s'a întâmplat o groaznică explozie de gaz de luminat Gazul de luminat se fabrică, în oraşele mari, din cărbunii de piatră, se conduce prin ţevi şi se foloseşte pentru încălzit şi luminat, asemenea gazului metan. Gazul metan nu are nici un miros, cel de luminat are un miros foarte greu şi este totdeodată şi foarte veninos. Acest gaz se adună în butoaie foarte mari de fier şi i-se dă apăsare mare, ca să poată trece prin ţevi. Aceste butoaie mari se numesc gazometre. Ei bine, un astfel de gazometru a făcut explozia la Löwen, nimicind fabrica de gaz şi rănind greu pe trei muncitori.

In jurul instalaţiei s'a produs un fum gros, de credeai că iasă din mijlocul pământului. Imediat au sosit la faţa locului pompierii oraşului, cari au muncit din greu ca cel puţin să facă să nu se mai întindă focul. Chipul de faţă a fost luat imediat după explozie. In jur sunt pompierii cu maşinăriile lor.

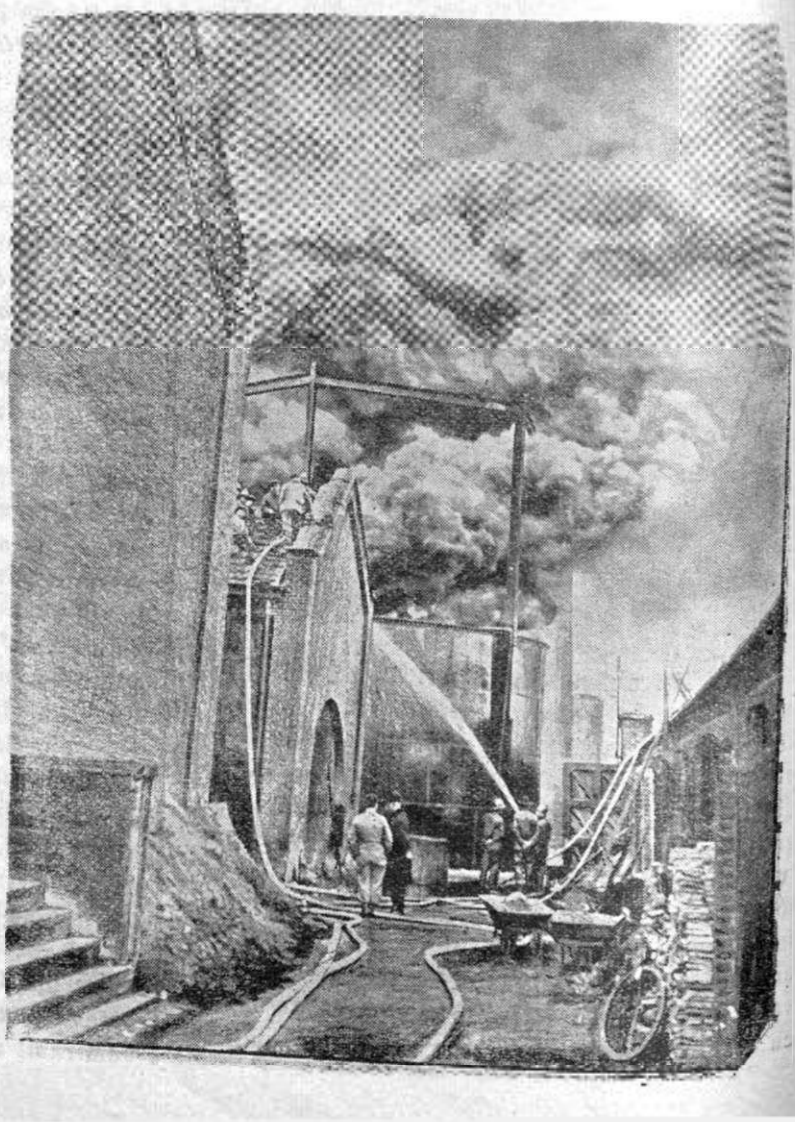

diat după furt a fost anunţat şeful postului de jandarmi din Nocrich, de care aparţine şi comuna Alţina. Domnul Vasile Bărbuleţiu, şi-a ţinut de datorie să cerceteze cu toată stăruinţa fapta ce i-s'a adus la cunoştinţă. A dovedit o iscusinţă deosebită, găsind banii furaţi, la rădăcina unei sălcii din malul unui râu, unde îi ascunse hoţul. Mai mult, şeful de post a căutat mai departe şi a descoperit pe însuşi făptuitorul acestui furt. El este un anumit Petrişor Ioan, care pe vremuri a fost servitor la păgubaşul de acum. Merită toată lauda şeful de post dela Nocrich, Vasile Bărbuleţiu, care îşi înţelege datoria, şi ţine să lucreze după datoria ce o are.

O gravă explozie într'o mină din Franţa. In galeriile unei mine de cărbuni din Mons (orăşel în Franţa), s'a produs săptămâna trecută o groasnică explozie. In momentul exploziei se aflau în mină 48 de lucrători. Toţi au fost arşi de explozia puternică, şi cei mai mulţi nu sunt de recunoscut, nici acum dupăce au fost scoşi din mină. In interiorul minei, focul încă arde cu furie. Cu câteva minute înainte de explozie, comisia a cercetat galeriile minei, şi n'a găsit nimic de bănuit, nici un semn că peste câteva minute va isbucni puternica explozie.

† **Nicolae Nestor,** fost canonic custode în capitlul catedral al Episcopiei române unite din Lugoj, după lungi şi grele suferinţe a încetat din viaţă Vineri în 18 Maiu a. c. la orele 9 seara, în etate de 76 de ani, împărtăşit fiind cu sf. Taine. A fost înmormântat Duminecă în 20 Maiu a. c. în orele 4 după masă în biserica catedrală, unde i-s'a slujit prohodul, şi în drumul spre cimitir, a fost însoţit de multă lume, lăsând în urma sa multe păreri de rău. — *Dumnezeu să-i facă parte cu drepţii.*

† **Ioan Oltean,** fost preot în Căpâlna de jos, a murit în vrâstă de 70 de ani, Vineri în 11 Maiu, dupăce şi-a păstorit cu cinste şi cu dragoste turma, mai mulţi zeci de ani. A fost înmormântat în Căpâlna, Luni în 14 Maiu, fiind petrecut pe drumul mormântului de întreagă comuna şi mulţi din satele vecine, precum şi de OO. DD. Laurenţiu Nicoară din Cluj, E. Oros Sânmiclăuş, Emil Faust Vesăuş, Vasile Popa Cetatea de baltă, Iovu Popa Feisa, Aldea Teodor Proştea Mică şi preotul local I. Deac. — *Fie-i partea cu drepţii.*

Noul ministru preşedinte al Spaniei

Fostul ministru de finanţe al Spaniei, dl Ricardo Samper, a cărui fotografie o dăm aici, a fost însărcinat, de către preşedintele Republicei Spaniole, cu formarea noului guvern.

Citiţi „UNIREA POPORULUI“

Dela 3|15 Maiu

Expoziţia şcolară şi concertul festiv

Cea mai frumoasă expresie a sufletului Blajului cu prilejul zilelor de 3/15 Maiu, a fost expoziţia şcolară şi concertul festiv.

Expoziţia şcolară a fost aranjată în localul liceului de băieţi, partea de lângă stradă, etaj. A fost deschisă în tot decursul serbărilor şi a fost mult vizitată. Unii ieşiau, alţii intrau, şirul vizitatorilor nu se mai sfârşea.

In prima sală erau aranjate lucrurile şcoalei de menaj şi ale şcoalei de arte şi meserii „Sf. Iosif“. Lucruri frumoase, cu gust lucrate, reprezentând adevărata gospodărie românească.

In sala a doua se afla expoziţia de desen şi lucru de mână a liceului de fete şi a şcoalei normale de fete. Sunt lucruri cari dovedesc multă trudă şi multă pricepere.

In altă sală se găsiau desenurile elevilor dela liceul de băieţi, iar în ultima expoziţia produselor culinare (de bucătărie) şi lucru de mână a şcoalei normale de fete.

Vizitatorii au rămas deadreptul încântaţi de tot ceeace au văzut la expoziţia şcolilor din Blaj.

Tot atât de strălucit a fost concertul festiv, jucat Luni seara pentru elevi, iar Marţi seara pentru public. Iată programul concertului:

PARTEA I.

1. *Hübsch*: „Imnul Regal“, executat de Corul Catedralei; dirig. prof. C. Cherebeţiu.

2. *G. Musicescu*: „Concert No. 2“, exec. de Corul Academiei Teologice, dirig. prof. C. Cherebeţiu.

3. *G. Dima*: „Vivandiera“, exec. de Corul Şcoalei Normale de fete, dirig. prof. Veturia Bura.

4. *B. Mendelsohn*: „Cântecul ciocârliei“, exec. de Corul liceului de băieţi, dirig. prof. V. Cenariu.

5. *I. Povoviciu:* „La oglind“, exec. de Corul lic. de fete, dirig. prof. Veturia Bura.

6. *F. Souppé:* Ouvertură din „Dichter u. Bauer“ (orchestră de salon).

PARTEA II.

7. *L. Viadama*: „Exultate justi in Domino“... exec. de Corul Catedralei.

8. *I. Mureşan*: „Cucuţor“ dublu quartet cu solo de tenor, exec. de stud. Academiei Teologice.

9. *I. Adam*: „Isus“ (imn religios) exec. de corul Şcoalei Norm. de fete.

10. *I. Abt*: „Feerie în codru“ exec. de liceul de băieţi.

11. *I. Mureşan*: Ouvertură din „Ereuleanul“ (muzică).

12. *I. Mureşan*: „Drapelul“ (marş) exec. de Corul Academiei Teologice.

Praznice creştineşti

In sinodul — adunarea preoţească — protopopesc din tractul Jiu ţinut în primăvara anului 1933, s'a luat hotărârea, ca, din prilejul hramului bisericii din ori care parohie, preoţii din parohiile vecine să meargă cu credncioşii în procesiune la biserica care-şi serbează hramul, unde pe lângă slujbele îndatorite, să se facă şi mărturisiri şi cumineclări, servindu-se şi după amiazi vecernia.

Hotărîrea s'a şi pus în aplicare încă începând din anul trecut. In acest an credincioşii din *Lupeni* în frunte cu preoţii lor: cononicul Nicolae Zugrav şi preotul II Petru P. Berinde, *în Dumineca Tomii* au mers în procesiune la *Paroşeni* care atunci îşi are Hramul. Cântările dela sf. liturghie precum şi răspunsurile dela sf. apoi celei mici au fost cântate de corul sătenilor din Lupeni, fiind instruiţi de preotul Petru P. Berinde, iar de condus i-a condus inimosul şi harnicul învăţător Lăzărucă Vor, de naştere din Lupeni, care de altfel are şi darul de a forma cor. Dovadă este că în timpul scurt dela Nov.—Ian. cât a fost în Barul Mare jud. Hunedoara, ca învăţător, a făcut cor cu tineretul de acolo, iar la venirea lui în Lupeni, a lăsat multe regrete, la toţi le-a părut rău după ei.

In *Dumineca Mironosiţelor*, fiind hramul bisericii la Lupeni, au venit în procesiune credincioşii din parohia *Bărbăteni*, în frunte cu păr. Ioan Butnariu şi cei din parohia Paroşeni co păr. Ioan Pop. Lumea multă care a luat parte la aceste procesiuni a dovedit că poporul nostru e credincios şi ţine la credinţa lui. Cu toate că sunt prin aceste părţi şi oameni cari nu cred în Dumnezeu, dar sf. Scriptură zice: *„Zis-a cel nebun în inima sa, nu este Dumnezeu,* cu toate că aceştia se uită cu ochi răi şi batjocoresc, credincioşii merg în procesiune cântând, fără a le fi ruşine.

După terminarea vecerniei, s'a ţinut în sala corului o serbare culturală, din partea coriştilor săteni din Lupeni, fără taxă de intrare. S'a cântat cu corul: Hristos a înviat şi Pre tine te lăudăm, sub conducerea păr. Berinde, s'a declamat poezia instructivă: *„Dela ţară“*, spusă de Iosif Motoc, arătând obiceiul urât al beuturii care bântuie aşa de tare, ducând părinţii cu ei şi copilul din leagăn la crâşmă.

S'a predat apoi piesa teatrală *„Cojocul blăstămat“* având roluri: Ioan Voin, Petru Manea, Ilie Vasile, Floare Paliţa şiMarie Niciu. S'a putut învăţa din această piesă că femeile se folosesc şi de farmece şi vrăji pentru a scăpa de bărbat şi a-şi câştiga altul, dar aflând bărbatul, şi-a vrăjit el muierea cu bătaie. Publicul a rămas foarte mulţumit de felul cum s'a desfăşurat programul, dovedindu-se şi văzând fie care, că-şi poate omul petrece şi creştineşte în mod cinstit, şi fără beutură. Căci aproape pretutindenea la nedeie, la rugă, se fac cele mai multe păcate şi beţii, prin ce toate slujbele pe cari le fac preoţii sunt împiedecate de păcatele pe cari le fac oamenii.

Ce bine ar fi, dacă ar înţelege şi românii noştri să prăznuiască creştineşte, fără beutură care apoi aduce cu sine şi alte păcate.

In ziua de 23 April, sărbătoarea *Sf. Gheorghe*, s'a ridicat şi sfinţit din partea Revs. canonic Nicolae Zugrav şi preotul Petru Berinde, crucea jubilară întru amintirea de 1900 ani dela patimile înfricoşate şi moartea pe lemnul crucii a lui Isus. In acest scop s'a colectat din partea membrilor cultului sf. Inimi dela credinciorii buni şi înţelegători suma de 4500 Lei, dar n'au intrat toate colecte, iar părintele Berinde a colectat dela copiii de şcoală peste 600 de lei şi are speranţa să mai primească.

In ziua de 6 Mai s'a făcut prima cumineare cu copiii de şcoală din cl. II-a. Ce înălţător a fost când am văzut 50 copilaşi apropiindu-se de masa altarului pentru a primi pe Isus în sf. cumineclătură. Părinţii cu lacrămile în ochi de bucurie priveau la copilaşii lor, iar partea cea mai mare înşişi s'au cumineeat alături de membrii Cultului sf. Inimi a lui Isus. Tare înălţător a fost când aceşti copilaşi înainte de a se cumineca, din genunchi au cântat cântarea „Te ador Isuse...“ strofa primă şi a şasea.

Acest obiceiu frumos se face în Lupeni din anul 1930, primind copilaşii ca amintire iconiţe, iar în acest an doamnele G. Furnica şi E. Muntean au împărţit colăcei.

Pentru a înţelege copiii însemnătatea mare

a spovedaniei și cumineceări și pentru a face o mărturisire și cuminecare bună, au fost pregătiți de păr. Berinde, care din Martie pe lângă orele de religie, mai ținea pe săptămână 2—3 ore. Iar aceia cari au mai avut mai mult de 6 absențe la această pregătire n'au fost admiși la prima cumineeare.

Toate aceste praznice se încheie cu peregrinajul ce se face pe jos la mănăstirea Prislopului, pentru 13 Mai făcându-se apoi altarul la *Câmpul lui Neag* la sf. Maria Mare, unde se vor ruga peregrinii la picioarele P. V. Maria, în cinstea căruia s'a ridicat încă din 1913 o statuie.

Fiecștecare creștin ar trebui să fie condus să urmeze cântarea bisericii: *„Cu noi este Dumnezeu, înțelegeți neamuri și vă plecați, căci cu noi este Dumnezeu“*. Să-l cinstim și slujim pe Dumnezeu din toată inima, nu numai cu vorba, ci și cu fapta, tineri și bătrâni, bogați și săraci, căci altfel nu putem nădăjdui dela Dumnezeu să avem parte de bine.

Corespondent

Musca columbacă

De prin satele din jurul Clujului, vin știri, că roiuri de muște mici atacă boii, vacile, caii, oile și porcii și din cauza lor multe dintre acestea animale se prăpădesc.

Acestea muște, numite *muște columbace — Simulium columbacense*, nu sunt de pe acolo. Au venit de prin alte părți. Celea mai multe muște columbace se găsesc în apropierea Dunării, lângă satul Golubaț.

Oamenii din Golubaț povestesc, că în vremurile de demult trăia pe acolo un balaur mare, cu șepte capete. Nimeni n'a putut să lupte cu acest balaur, numai Sf. George, care l-a închis într'o peșteră din marginea Dunării, lângă satul Golubaț. Balaurul, ca să-și răsbune, în fiecare an aruncă din peșteră roiuri de muște mici, a căror împunsătură este foarte otrăvicioasă. Sunt muștele columbace, numite așa dela satul Golubaț.

Muștele columbace fac parte dintre muștele celea mai mici. Au picioarele sure și trompa potrivită pentru împuns.

Trăiesc mai cu seamă pe lângă părăiele și râurile de munte, din apropierea Dunării, în Banat și Iugoslavia.

Își pun ouăle pe pietrile, pe plantele și pe lemnele din apă. După câteva zile din ouă ies viermi mici cari se îngogoșează și dau iarăși muște.

Se ivesc de obiceiu din Aprilie și până în Iunie. Se însoțesc în roiuri de milioane și demineață pluteso pe deasupra părăielor ca și o ceață sură și deasă. Cât ce s'a ridicat soarele pe ceriu, se împrăștie. Dacă însă suflă vânt mai puternic, roiurile compuse numai din femeiuște, sunt mânate la depărtări mari. Dacă vântul suflă spre miază-zi, roiurile de muște cutrieră ținuturi îndepărtate de prin Iugoslavia. Dacă vântul suflă spre miază-noapte, trec în Banat și rătăcesc și prin alte părți ale țării până la celea mai mari depărtări.

Că muștele columbace de prin satele din jurul Clujului, au venit de pe lângă Dunăre, nu se știe. Poate să fie și din alte părți, căci azi se cunosc și alte ținuturi mlăștinoase și băltoase în cari sunt încuibate muște columbace.

Muștele columbace nu atacă numai animalele ci și pe oameni. Cu miile se vâră în gură, în nas, în urechi, ori se pun pe părțile corpului unde pielea este mai subțire. Înțeapă pielea și sug sângele. In aceeași vreme lasă să se scurgă în corpul animalului și un fel de venin pe care îl au într'o mică pungă din cap. Veninul e așa de puternic ca și veninul viperei și ajuns în sânge, nimicește globulele roșii din sânge și împiedecă respirația. Din cauza aceasta animalul sau omul atăcat moare înădușit.

Un om mușcat la cap de 50 de muște, moare, iar 200 de muște omoară de bună seamă un animal cât de puternic. In anul 1880, în ținutul Cubinului, în vreme de 4 ceasuri, muștele columbace au omorît 400 de porci, 80 de cai și 40 de boi și vaci.

Relele pricinuite de muștele columbace se pomenesc încă din vremurile celea mai vechi. Oamenii de prin împrejurimile Orșovei adeseori s'au plâns din cauza relelor pricinuite de musca columbacă. Acestea plângeri au ajuns și până la curtea împărătească și împărăteasa Maria Terezia a dat și poruncă de apărare în contra muștei columbace.

Pe vremea lui Tudor Vladimirescu încă se amintesc pagubele aduse de acestea muște. Atunci se credea că ele s'au născut din hoiturile dușmanilor răpuși pe pământul țării.

Leac pentru nimicirea muștelor columbace nu este. De aceea oamenii trebue să se păzească de ele și să-și apere și animalele.

Se știe că muștele columbace atacă animalele numai ziua. Noaptea stau ascunse. Astfel animalele se vor scoate la pășune numai noaptea. Ziua se vor ținea închise în grajd. Fumul alungă muștele, de aceea e bine ca în jurul grajdului să se facă mult fum. Să fie însă cu băgare de seamă să nu-și aprindă grajdul, cum s'a întâmplat în zileletrecute într'un sat din jurul Clujului.

Pentru a feri animalele de împunsături, e bine să se ungă pielea pe unde e mai subțire cu o unsoare pregătită din petrol și zeamă de tutun.

Ion Popu-Câmpeanu

Redactor: IULIU MAIOR.

Corporația Industrială Blaj

Nr. 83—1934

Comunicat

Se aduce la cunoștința domnilor membrii ai corporației, că dl Alexandru Șerban, secretarul Corporației, a fost suspendat din această funcțiune cu data de 15 Mai 1934.

Orice fel de certificate semnate de dl Șerban Alexandru, cari nu poartă și semnătura președintelui Corporației, deasemenea toate chitanțele eliberate de D-sa sunt nule și neavenite, iar domnii membri cari ar poseda asemenea acte sunt invitați a le aduce la cunoștința comitetului Corporației cât mai neîntârziat.

Blaj, la 23 Mai 1934.

Președinte: NICOLAE MARZA L. S. Pt. secretar: IUSTIN MOLDOVAN

BCU Cluj / Central University Library Cluj

Cărți de învățătură și petrecere

La Librăria Seminarului Teologic din Blaj se află de vânzare următoarele cărți scrise pe înțelesul tuturor de **Alexandru Lupeanu-Melin**, directorul gazetei „Unirea Poporului“:

Sămânța viitorului, îndemnuri luminoase pentru părinți, cum să-și crească copiii în frica lui Dumnezeu, spre binele lor și al neamului . . . . Lei 3·—

In pragul vremii, învățături pentru săteni în timpul de prefaceri prin cari a trecut lumea dela războiu încoace „ 10·—

Blajul istoric în icoane sau oglinda în care se vede întreg trecutul de jertfe și de lupte al vestitului orășel românesc dela îmbinarea Târnavelor „ 10·—

Sufletul Blajului o cuvântare lămurită, în care se arată sufletul creștinesc și românesc pe care l-au avut arhiereii și cărturarii cei mari ai Blajului . . . . . „ 8·—

Copiii în războiu, povestiri duioase din zilele pline de dureri ale marelui războiu . „ 2·—

Cârlig vinde pe Suru, piesă de teatru pentru reprezentațiile de prin sate, plină de haz, care face multă voie bună . . . . . „ 5·—

De pe Secaș, poezii poporale foarte vechi, culese în comuna Roșia de Secaș de un cărturar de de mult . . . . . „ 8.—

Cartea Crailor sau cântecele irozilor la Nașterea Domnului „ 10·—

Banii se trimit prin poștă, pe înainte, cu mandat postal, adaogându-se și câte 2—3 lei pentru poștă de fiecare carte dacă se cer separat. Toate cărțile împreună 60 Lei și poșta o plătește librăria.

Se cer dela

Librăria Seminarului Teologic, Blaj

Tipografia Sminarului Teologic gr.-cat. Blaj