ANUL VIII No. 2669

12 PAGINI 3 LEI

Joi 11 Iulie 1935

Curentul

Director: PAMFIL ŞEICARU

REDACŢIA ŞI ADMINISTRAŢIA
Palatul Nifon str. Doamnei 1, et. I

TELEFON: Redacţia 3-4088, Administraţia 3-4080
Secretariatul şi Provincia . . 3-4086
Cabinetul directorului . . . 3-4084

ABONAMENTE:
Lei 700 pe an; 350 pe 6 luni; 200 pe 3 luni; pentru Bănci, instituţiuni şi Administraţii Publice Lei 1000 anual; pentru străinătate: Lei 1700 pe an; 900 pe 6 luni; 500 pe 3 luni. Abonamentele încep la 1 şi 15 ale lunei. Taxa poştală plătită în numerar conf. ordi Dir. Generale P. T. T. nr. 55740/929

Irozii herghelliilor

Pe peronul gării Constanţa, — lung cât pachebotul „Normandie", — am avut prilejul să surprind acum zece zile un peisagiu într'adevăr captivant: la sosirea rapidului de seară, în plină Duminecă populată cu vilegiaturişti veniţi să-şi întâmpine prietenii şi familiile, o duzină de derbedei cu mutre patibulare comprimau silnic întregul public prezent într'un spaţiu de peron mai îngust decât un stânjen. „Nu este voie!... Înapoi, cucoană!... Domnu', unde-ai pornit-o?..." Cu asemenea brutale plescăituri, cei câţiva agenţi în espadrile martirizau doamne şi copii, turişti şi localnici. Dincolo de cordonul acestor jegoşi hingheri, peronul se întindea pustiu şi jilav, mânjit doar de câteva lugubre redingote oficiale.

Venea Regele?...

Nici un Rege. Suveranul sosise în noaptea precedentă, şi în clipa aceasta se odihnea în port, lângă rada distrugătoarelor.

Venea însă cineva mai important decât toţi împăraţii. Sosea (ţineţi-vă bine!) d. Sassu!... L'am privit trecând, cu profilul său de funebru şi plesuv raspuţin: în urma lui, ca după catafalc, trei brelanuri de politicieni în jachete îmbălsămate cu camfor. Pentru atâta lucru fusese despădurit un întreg peron, — un peron de staţiune termală, al cărui primar se canonoseşte în chip şi fel să capteze cât mai mulţi vizitatori estivali!... Pas de te mai du peste vară la Constanţa, dragă domnule Grigorescu, dacă-i vorba să înghiţi pe peron la sosirea expresului (şi de dragul vanităţii unui obscur politician local) toate caznele de pe routa lui Horia!...

Contemplând hidoasa căprărie a zăplanilor tocmiţi de poliţia locală să îmbrâncească pe pasagerii din gară, ne gândeam cu melancolie că în calitatea sa de staroste al agriculturii sau domeniilor, d. V. Sassu este şi ministru al dobitoacelor din România. Asta explica desigur zelul cu care devotaţii săi se pripiseră să-i animeze întâmpinarea cu un tarc în care oamenii erau trataţi ca vitele în staule. Cât ar fi fost totuşi mai preferabil ca cei câţiva parlagii năimiţi cu „serviciul de ordine", — în loc să trateze lumea ca o docilă cireadă, — să fi fost distribuiţi în atribuţiunile lor firesti, pentru ameliorarea rasei dobitoacelor indigene încredinţate de cârmuire vigilenţei d-lui ministru Sassu!... Ce-ar fi fost, de pildă, — ce judicios ar fi fost ca peronul unui mare port maritim (la sosirea unui expres internaţional!) să rămână accesibil şi profanilor plătitori: în vreme ce haita agenţilor arătăgoşi, atât de aclimatată cu lexiconul graidului, ar fi fost repartizat în judeţele Basarabiei, unde sub posaca indiferenţă a d-lui ministru V. Sassu se distruge astăzi o rasă de cai cu reputate zapise de vitalitate.

Dacă are departamentul Domeniilor agenţi prisoselnici, într'adevăr, ce nu-şi ocupă ei astăzi în Basarabia excedentele de virilitate?... Ar împlini acolo o misiune de efectivă fecunditate, dând o mână de ajutor armăsarilor din regiune. Căci săptămâni întregi sunt de când presa tot semnalează d-lui Sassu scandalul nenumăraţilor „negustori" nomazi, cari cutreeră satele basarabene cumpărând de la săteni cu câte 3—400 lei mânji nou născuţi: cumpăraţi, scalpaţi, gătuiţi, — mânjii sunt apoi expediţiv jupuiţi, pentruca irozii ambulanţi să le vândă cu 1000 lei pielea. Industria aceasta, — care naturalizează maltusianismul şi în hipologie, — se practică astăzi tâlhăreşte dela Hotin la Ismail: unde se iveşte un mânz, hop şi misitul de stârvuri lângă plodul lepei!... Hoitul este svârlit în câmp, la oborul de oseminte. — pielea trece la căruţă, şi înainte caravana!... Încă puţin, şi provincia românească în care calul a fost mai perseverent iubit, îngrijit, altoit cu spiţă de rasă, va deveni şi ea o stepă cu stârpituri degenerate, supte la crupă şi umflate la ganaşe.

Este desigur mai uşor să interzici expansiunea bipezilor maritimi pe un peron public, decât să favorizezi prăsirea quadrupezilor pe cari ai datoria să-i feresti de razzia pipergailor rurali. Pentru un ministru al Domeniilor, ar fi totuşi mult mai merituoasă această solicitudine pentru dobitoace. Mai ales pentru calul basarabean, — pentru cal, în genere, fiindcă nobilul animal este astăzi mai util progresului nostru social decât mulţi titulari de portofolii. Un ministru al agriculturii ar trebui să pornească imediat campania de isgonire a călăilor cari profită în Basarabia de naivitatea ori de cupiditatea ţăranilor. Obştenii cătunelor ar trebui avertizaţi să reziste rapacităţii unor bande de pripas: ar trebui educaţi în mila pentru progenitura trudnic zămislită, iniţiaţi în dificultăţile de reconstituire a unui nou capital hipic. Asta ar fi misiunea departamentului. Ba ar trebui să instruiască pe oameni cum să-şi aerisească şi grajdurile: este mai urgent, asta, decât să înveţi pe vardişti cum să sufoci o gioată pe un biet ster de peron.

Ion Dimitrescu

Vacarmul

In ale sale Propos *pe care le publică lunar in* Nouvelle revue française, *filozoful Alain spunea cândva că zgomotul este cea mai impertinentă intrerupere. Noi credem însă, că impotriva acestei definiţii ce ar vrea să fie o axiomă, se poate aduce în discuţie pricina şi deci natura zgomotelor. E o haotică diferenţă de timbru şi de altitudine între un răgâit de stomac prea sătul şi un bubuit de trăsnet pe piscuri detunate.*

Există totuşi un sgomot impertinent. Impotriva acestuia, domnul chestor din funcţia serviciului de circulaţie al Capitalei a dat, zilele trecute, o ordonanţă prin care ţine să înfrâneze zgomotul infernal al clacsoanelor atât în timpul zilei cât şi al nopţii. Urletele acestea neurasteniizante vor trebui să fie domolite tot timpul şi suprimate cu desăvârşire între ceasurile 1 şi 5 dinspre ziuă, când numai cocoşii cari aud toaca în cer, vor putea cânta în cor utrenia unui nou răsărit de soare... Şi pentru o cât mai isbutită intronare a liniştii urbane, domnul chestor roagă şi pe drumeţi să nu mai circule razna prin mijloc uliţelor, provocând semnale de alarmă, ci să calce cât mai uşurel, dacă nu în vârful picioarelor, pe trotoare. N'ar fi stricat să recomande cu stăruinţă pietonilor folosirea tocurilor şi pingelelor de cauciuc.

Ne vine să glumim pentrucă porunca domnului chestor ne apare ca un candid platonism nepotrivit cu asprele postulate poliţieneşti, şi pentru că mai presus de legi, regulamente şi ordonanţe, există un nex al zgomotului urbanistic mai tare decât moartea însăşi care merge la cimitir cu muzica militară. Trăim doară în secolul motorului cu explozie.

E fatal ca acolo unde sunt mari aglomerări de vieţi să fie şi mari aglomerări de disonanţe. Viaţa în văzduhul liber nu e o geometrie orchestrată. Cum pot eu face pe odrasla băcanului din colţ să nu-mi turbure siesta cu sunetele motocicletei sale?... Cum pot porunci tramvaiului să nu mai hurue?... Cum pot sugruma pe ţiganca cea sprintenă la mers şi în glas care ţipă toată dupăamiaza: Fierbinte porumbelu?... Sau cum aşi putea îndupleca pe vecinul de peste drum să încnidă la anume ceasuri pateţonul ori aparatul de radio care la el a ajuns un fel de robinet de apă ori gaz aerian?...

Dar dacă zgomotul marilor oraşe este supărător şi cu neputinţă de suprimat, este un altul şi mai extenuant şi mai de neînlăturat: acela al muncii de zi şi de noapte în şantiere, uzine, fabrici de toate categoriile. Impotriva acestui vacarm în slujba utilului, s'a organizat de curând la Moscova un comitet pe lângă secţia acustică a asociaţiei de fizică a comisariatului poporului pentru industria grea. Din acest comitet fac parte reprezentanţi ai comisariatului pentru transporturi, ai diferitelor institute de ştiinţă, ai marilor uzini, ai circulaţiei urbane. Căci s'a constatat, spune fizicianul Karansky care prezidează comitetul, că zgomotul în uzini e mai vătămător decât cel de pe uliţi: atacă organele auzului, sistemul nervos, inima şi chiar stomacul. Contra acestui zgomot vorace de roţi, ciocane, transmisioane, eşapamente, sirene, cum şi contra zgomotului eteroclit al uliţelor, comitetul va elabora măsuri practice, ştiinţificeşte aplicate.

Aşa dar, nu o simplă ordonanţă şoferilor şi un obsechios apel pietonilor.

Joachim Botez

Şi învăţaţii s'au minunat foarte de câte ştia copilul Iisus. (Biblia)

D. IUNIAN (la Cimişlia): Partidul nostru numai de trei ani în viaţa publică este şi — prin duhul Tatălui Nostru carele la Bucov şade — a prezentat întotdeauna şi în toate, soluţii"...
INVAŢAŢII: Ia'n te uită, dom'le, câte ştie puştiu ăsta!...

Ca şi la 1911

Nu preţuim timpul; nu ne dăm seama că fiecare zi pe care am lăsat o să treacă fără să-i dăm prinosul nostru de muncă, fără să inchinăm pasiunea noastră de faptă, nu o vom mai regăsi niciodată.

Noi nu utilizăm timpul, noi nu facem altceva decât să cluruim apa vremii.

Străbat din telegrame îngrijorări, se punctează tot mai mult zările cu semne de întrebare ce lăsă o dâră de apăsătoare neliniste. Nu există în Europa centrală măcar o fărâmă de certitudine pe care să putem ridica schela optimismului ce ne-ar îngădui jocul nostru favorit: risipa timpului.

Austria, — acest punct nevralgic al Europei — se clatină între valul hitlerist al „Anschlussului" şi valul mussolinian al restaurării Habsburgilor. Şi în prima ca şi în a doua ipoteză, — o întreagă complicaţie: consecinţe ale căror ramificaţii se pierd în necunoscut.

In faţa acestor neprevăzuturi, noi nu am putea opune decât o armată puternică şi o sporire a potenţialului românesc în noile ţinuturi, teren câştigat de elementul românesc, spre a scoate ceva din tot ce s'a pierdut sub urgia veacurilor de stăpânire vitregă.

Adesea mă întreb dacă, — dincolo de fireasca demagogie a oricărui curent politic, — accentul naţionalist ce se simte în fiecare zi tot mai puternic nu este ecoul unui presentiment al tragicelor încercări pe cari ni le rezervă ascuns în faldurile de taină viitorul. Acest strigăt de alarmă naţionalistă, prezentat sub felurite lozinci, este — evident — şi o temă de agitaţie electorală, dar indică şi o receptivitate specifică a elementului românesc. Sunt realităţi naţionale ce-au fost îndelung timp uitate; ceva mai mult, lovite cumplit cu vinovata neînţelegere a unui Stat ce s'a refuzat misiunii lui istorice. Dacă n'ar exista unele realităţi naţionale provocate, nu ar exista nici această întrecere între lozincele naţionaliste.

Am fost două zile la Braşov: şi mi-a fost dat să verific, fără nici o iscoditoare trudă, toate uitările, toate absenţele unei politici de Stat stăpânite de prevederea, de disciplina, de axiomele unei ideologii naţionaliste. Ca şi în 1911, — când am rătăcit prin cartierul românesc al Braşovului, pe ulicioarele întortochiate ale Scheiului, — stăpâneşte aceeaşi uitare edilitară. Ai impresia că Românii rămân (şi sub stăpânirea românească în cuprinsul Statului român), tot dincolo de zidurile cetăţii!... In timp de saisprezece ani de stăpânire românească, pe la primăria Braşovului nu s'a abătut nici o grijă de rosturile Românilor, de reintegrarea Naţiei în drepturile ei încălcate atâtea veacuri.

Ca şi în 1911, când împreună cu Aurel Neguş ne exaltam la gândul marei chemări a generaţiei sorocite să trăiască isbăvirea Naţiei de blestemul istoriei, strada Căpitanului apare tot nepietruită, ca un drumeag al unui sat îngăduit să se întindă până în imediata vecinătate a oraşului.

Şi am ascultat spovedania sufletelor mâhnite de absenţa unei politici naţionale a Statului român.

Furnizorii Statului sunt străini.

Furnizorii armatei sunt străini. Fireşte, pe calea licitaţiei publice: dar negustorul român este lăsat la propriile lui puteri, neajutorat, fără credit eftin, nestiutor al căilor pline de taine ale unei licitaţii, anticipat ajustată la alcătuirea caetului de sarcini.

Saşii, cu spiritul lor de organizare, şi-au întocmit până şi un sindicat de ajustări fiscale uşurând cu dibăcie sarcinile, creindu-şi cu mult meşteşug o situaţie privilegiată la impozite.

Am ascultat revolta plină de o convingătoare elocinţă a unui inginer român: nu cuvinte, nu simpla patetică a cuvintelor, — ci date. O înşiruire de cifre impresionante, — toate dovedind organizarea Statului român spre a consolida situaţia economică preponderantă a minorităţilor faţă de Români. La primăria Braşov, sub toate guvernele domină Sezak Bella, căruia i se face o pioconitoare curte. Lui i se pleacă toate voinţele edilitare. Isi închipue ori cine că directorul-proprietar al organului de afţare iridentă „Brassoi Lapock" nu-şi munceşte capul cum să favorizeze mai efectiv desvoltarea elementului românesc! Fiecare guvern şi-a adus un primar care a căutat să cultive elementele minoritare, să le smulgă un zâmbet de ipocrită simpatie. Am avut o politică antiromânească, servită de netrebnicia gugumanilor români ce şi-au închipuit că-şi asigură o răsplată electorală pentru serviciile prestate intereselor minoritare.

Nici o politică românească urmată cu fidelitate, indiferent de cine este la guvern. Nu mai socotim nestatornicia; scurta durată a celor designaţi să reprezinte elementul românesc la primăria Braşov.

Sub guvernul liberal, de trei ori s'a schimbat primarul: ca toţi să fie satisfăcuţi, — d. Al. Lapedatu vrând să nu aibă nici o nemulţumire în organizaţie!

Dar ceeace ilustrează mai bine mentalitatea greşită a guvernelor şi a oamenilor politici este faptul că, deşi la Braşov este o comisie interimară, impusă deci printr'un act al autorităţii administrative, — s'a dat majoritatea locurilor tot minorităţilor.

Dece?

Spre a obţine recunoştinţa electorală a minorităţilor!

Se poate ceva mai nătâng? Dacă pe urma unor alegeri minoritarii ar avea majoritatea locurilor, — ar fi normal; dar când alcătuesti o comisie interimară, să abdici de la orice mândrie, să înlăture linia unei politici naţionale, — iată ce rezumă îndobitocirea prin obsesia electorală!

Ca şi la 1911: situaţia Românilor este neschimbată.

Prin praful de pe strada Căpitanului, se profilau iluziile spulberate ale aşteptărilor româneşti. Naţionalul este la antipodul electoralului.

Pamfil Şeicaru

Măşti şi feţe curate

Din toate părţile, s'au ivit ca ciupercile după ploae, politicieni patriotarzi. Se bat cu pumnii în piept, fac spume la gură, dau cu căciula după câini şi strigă până răguşesc: *„eu sunt cel mai bun român"*; *„eu sunt cel mai mare patriot"*. Fireste, nu ne punem în situaţia bietului ţăran adus dela munca ogoarelor cu amăgeli ridicole. Sunt mulţi naivi care cred în vorbăreala domnilor îmbrăcaţi în haine nemţeşti şi se distrează la întrunire ca la comedie. In prostia lor, aceşti oameni sunt mai filosofi decât saltimbancii cluburilor politice. Sunt şi dintre acei care vin la târg pentru o halbă de bere vărsată pe jumătate la înghesuială, şi pentru un cârnat împuţit. Se ştie: cu rachiu, cârnaţi şi reduceri pe căile ferate, democraţia politică poate măslui guverne şi alegeri.

Cei mai mulţi oameni dela ţară, însă, au atâta chibzuială, încât vin la întrunirile politice cu bună credinţă şi optimism într'o rânduială mai dreaptă a lucrurilor. Aceştia au dreptul la o lămurire, căci nedumerirea lor este evidentă şi nu mai poate dăinui. Ei se întreabă: cine est cel mai mare patriot, — căci aşa se pune problema acum, din nou ca pe timpul lui Caragiale. Politicienii răspund pe rând *„prezent"*! D. Ion Mihalache, la întrunirea dela Turnu-Severin, nu vroia să primească lecţii dela nimeni şi afirma ritos: *„patria noi suntem"*. Prin *„Frontul românesc"* îi răspundea însă d. Alex. Vaida-Voevod făcându-l pe d. Iuliu Maniu *„rege neincoronat"* când mai firesc ar fi fost să-i arate d-lui Ion Mihalache că este un „şef incornorat". Numai d. Ed. Mirto nu are cuvânt, pentrucă d-sa este certat cu cetăţenia română.

Oameni politici, care până eri mergeau ţinându-se de mână, astăzi îşi fac imputări, îşi dau reciproc lecţii de patriotism, şi se bălăcăresc în certuri de mahala. Nu ne indignează şi nici nu ne surprinde acest spectacol. Il cunoaştem de multă vreme. Dar pentrucă în această vară patriotarzii sunt cu prinşi de strechia întrunirilor, subscrim şi noi la întrebarea ţăranului gospodar. Cine are dreptate? Cine este mai mare patriot? Partidele politice nu au avut niciodată cheia explicativă a patriotismului. Au găsit-o acum pe stradă, din întâmplare. A pierdut-o marele public, acela care până acum a gândit altfel. Unde este aşa dar criteriul de judecată, cumpăna de cântărire justă a demagogiei patriotice? Oamenii aceştia au condus această ţară un lung şir de ani. Au avut puterea de partea lor, jandarmii şi prefecţii, şi s'au folosit de ei pentru consolidarea partidului. De nevoile reale ale naţiunei nu s'au îngrijit la vreme. Străinii au năpădit comerţul, industria şi profesiunile libere. Au pătruns în posturile de conducere şi au contrafăcut structura morală a unei societăţi. De ce nu au reacţionat la vremea lor?

Punând oarecare bunăvoinţă în cumpăna judecăţii noastre, trebue totuşi să conchidem că unii dintre dânşii ar fi putut da altă rânduială statului dacă nu ar fi fost împiedecaţi. Chiar dacă nu ar fi fost aşa, noi nu facem procesul consecvenţelor şi nici nu ne ridicăm împotriva convertiţilor. Patriotismul nu-l poate monopoliza nimeni, iar dacă îl monopolizează devine ridicol şi demagog. Noi totuşi, avem dreptul la o condiţionare. Pentru a fi naţionalist şi a recolta oarecari succese politice, trebue să fi dat cel puţin câteva dovezi de bună credinţă, s'o fi rupt definitiv cu poziţiile adverse, şi încă ceva: oarecare stagiu de purificare, după cum a fost de sublimenită masca.

Nicolae Roşu

Carnetul porcos al părintelui Szabo

Se pare că sfinţitul Szabo, călugărul minorit dela Arad, avea o pasiune ascunsă şi ca să o facă mai ascunsă o ascundea în altar.

In termeni mai discreţi, prea prefăcutul agent al iridentei maghiare pică de boala de care a picat şi Byzanţul: „muiarele". Ii plăceau prea cuvtosului şi pace! Şi nu numai ele, spune corespondenţa arădană, ci imaginea lor, dela cea mai diafană până la cea mai scabroasă.

Nu, nu trebue confundat acest călugăr cu un personaj zugrăvit de pana lui Anatole France, şi faimos prin sluţenia lui monstruoasă. Nu e prea cinstitul Szabo nici barem un om cu o fantezie bogată. El nu admiră frumuseţea nici cu spiritul, nici cu ochii. Această splendoare vie nu e un reflex al său, ci un lucru strein, aşa ca spritul, un excitant oarecare, un drog. Iadeletnicirile călugărului minorit, prin uşile secrete ale palatului său, nu trădează nimic deosebit din ceiace prin uşi mai puţin secrete şi cu felinare colorate se practică, în mod uzual, pentru fericirea tarifară a unor femei ca acelea şi a unor oameni ca prea sfinţitul călugăr minorit.

Ceeace e de mirare în afacerea de la Arad este că domnul Szabo avea şi o predilecţie pentru literatura pornografică. Un „carnet porcos", un manual de frivolităţi, vorbe dulci, cuvinte bine de şoptit în anumite ocazii, au fost aflate în tabernacolul său, ceea ce demonstrează că un anteriu nu e destul pentru a ucide pe Necuratul şi că pasiunea banală şi cu totul neştiinţifică a ipocritului minorit zăcea în straiele cernite cum poate zace în cel mai desmăţat prohab.

Cum în orice rău se află o parte de bine, să ne grăbim a reaminti că Szabo e un fanatic apostol maghiar şi că o tărăşenie cu un steag maghiar ascuns într'o biserică, ne era cunoscută. Nu era de bănuit că furibundul agent maghiar travestit în sutană pentru a reprezinta o pasiune atât de vitală ca iubirea de patrie, poate fi, în acelaş timp, depozitarul unor sentimente brânzite, de hărbar.

I se face acum o anchetă. I se caută culpele şi păcatele. Nu merită, zău nu merită atâta publicitate libidinosul nostru erou de astăzi. Dacă o fi adevărat tot ceeace i s'a atribuit, sau dacă numai o jumătate o fi adevărat sau numai un sfert, tot urât lucru aduce ca podoabă acest Szabo, altarului pe care zice că-l serveşte. Urât, părinţele. Şi dela urâţenie, îşi întoarce capul Dumnezeu, chiar dacă i te rogi pe latineşte...

Aşa că să-i dăm pace. Fericit nu e nici chiar cu „muiarele" lui. O iubire poate fi acolo unde e o singură femeie, dar unde e un harem nu poate fi decât ceeace este. In acest caz, Szabo să fie numit şef în locul pe care-l ocupă, şi să mai vină şi alţii la petrecere... Cu plată, părinţele. Şi, eventual, sub drapelul pe care l-ai prihănit...

Romulus Dianu

IN CORPUL ZIARULUI:

Transferări în învăţământul primar

Cronica istorică

Dimitrie Cantemir în presa timpului

de Dr. V. MIHORDEA

Aducerea osemintelor lui Cantemir în ţară a fost un moment de improspătare a amintirii marelui Domn şi o ocazie pentru opinie să ia — pe negândite — contact cu istoria. Dacă Dimitrie Cantemir a intrat adânc în memoria urmaşilor — e cel mai popular nume după Ştefan cel Mare şi Mihai Viteazul — aceasta se datoreşte, nu scurtei lui treceri, de un an, pe tronul Moldovei, cât mai cu seamă multiplei lui activităţi ştiinţifice şi literare, unde, în unele din operele sale, a utilizat pe larg experienţa dela Domnie. Nici popularitatea din prezent nu-i o dragoste subită, un fel de omagiu al nostru adus peste veacuri valorii ca persoană sub toate aspectele a celui ce-a fost Dimitrie Cantemir; dacă contactul cu opera lui, relativ recent pentru noi, ne-ar îndreptăţi în aparenţă să credem într'o absenţă de continuitate a memoriei Domnului în opinia ţării pe care a guvernat-o, nu-i mai puţin adevărat că el este o personalitate europeană, cunoscut îndeajuns în straturile unei opinii care i-a înţeles valoarea din primul moment, înainte de a-l cunoaşte noi, redându-ni-l în urmă cu un prestigiu la care generositatea noastră n'ar mai fi avut nimic de adăugat.

Prestigiul şi popularitatea lui Cantemir în opinia Statelor civilizate din Apusul Europei se datoresc traducerei operelor sale în limbile cu circulaţie universală, precum şi primirei nu numai favorabilă, dar şi cu interes, de către critica vremii a unora din cărţile ce-a scris.

Cartea cu care s'a impus Cantemir, mai mult decât Descrierea Moldovei şi celelalte opere, a fost **Istoria Imperiului otoman**, dat fiind pe deoparte că el tratează aici un subiect de istorie universală, iar pe de alta, însuşi titlul cărţii atrăgea curiozitatea apusenilor, ce vedeau în Orient şi în lumea turcească de pe acele vremuri, o lume de mistere. Apoi, dacă în **Descrierea Moldovei** — cel puţin ca plan — el nu e original (am prezentat aiurea un precursor francez al descrierei Moldovei şi voiu da despre el un studiu când voiu găsi unde să-l tipăresc) **Istoria Imperiului otoman** este pentru Cantemir rezultatul observaţiilor proprii un timp îndelungat la curtea sultanilor.

In rândurile de faţă va fi vorba despre primirea făcută aceste opere de către critica franceză în 1743, anul traducerei ei în limba lui Voltaire.

Intr'o revistă lunară ce se scotea în Franţa **„Mémoires de Trevoux"**, în numerele de pe Septembrie, Octombrie şi Noembrie 1743, au apărut o serie de articole, nesemnate, care constituesc o lungă dare de seamă a cărţii lui Cantemir, sub titlul (în franţuzeşte) de **„Istoria Imperiului otoman, unde se văd cauzele măririi şi decadenţii sale, cu note foarte instructive. De A. S. Demetrius Cantimir, principe al Moldovei; tradus în franţuzeşte de d. de Joncquières călugăr al ordinului ospitalier al Ef. Spirit din Montpellier, tom. I".**

Cu privire la numele traducătorului se impune o explicaţie. După

(Continuare în pag. II-a)

ISVOARELE STATULUI FRANCEZ
VICHY-CELESTINS
RINICHI — BAŞICA — GUTA — DIABET — ARTRITISM
VICHY GRANDE-GRILLE Bolile ficatului şi ale aparatului biliar
VICHY-HOPITAL Afecţiunile stomacului şi ale intestinului

Uzinele Române
Bucureşti SOS. VITAN No. 240 — 246 — Telefon 3-48.03
FURNIZEAZA AVANTAJOS:
CUTII, BIDOANE şi PLACARDE
de RECLAMA din TABLA LITOGRAFIATA
ŢEVI DE PLUMB scurgere şi presiune
ALICE DE VANAT toate mărimile

Reclama este sufletul comerţului

Pornind dela această deviză şi având în vedere stagnarea vieţii comerciale, ne-am gândit la un mijloc prin care să-i mărim activitatea şi'n consecinţă am instalat în cel mai animat loc, absolut în centrul oraşului Oradea, Piaţa Regina Maria No. 2, un sistem de reclamă cu proiecţii, prin ajutorul aparatului de cinematograf, sonor şi vorbitor. Pentru a spori deci afacerile Domniei-Voastre, faceţi cunoscut publicului: Specialitatea, fabricatele, produsele sau articolele Domniei-Voastre, prin ajutorul aparatelor noastre moderne, cari vor publica reclama ce vă interesează, de cel puţin 15 ori pe seară, fără a fi împiedecată de intemperiile vremii. — In schimbul unei taxe foarte reduse, vă puteţi mări deverul afacerilor Domniei-Voastre. — Taxa pe o lună, dela 150—300, cu diapozitivul D-Voastre, Confecţionarea diapozitivelor dela lei 100—300. Reclamele filmate, după lungime şi timp. Abonaţilor le facem reduceri.

Cu deosebită stimă:
RECLAMA PROIECTOR

MINISTERUL APARARII NAŢIONALE
Direcţia Sanitară Umană

Publicaţiune

Nr. 08419 din 8 Iulie 1935

Se aduce la cunoştinţa celor interesaţi că în ziua de 25 Iulie 1935, ora 9 dimineaţa, se va ţine licitaţie publică pentru aparate de laborator.

Licitaţia se va ţine în conformitate cu art. 88-110 inclusiv din L. C. P., Regulamentul O. C. L. şi normele publicate în M. Of. nr. 127 din 4 Iunie 1931.

Toate persoanele cari vor lua parte la licitaţie, vor depune pe lângă ofertă şi o garanţie de 5 la sută din valoarea furniturii, iar oferta se va face numai în conformitate cu caietul de sarcini care se poate vedea în fiecare zi de lucru dela orele 12 13½ în localul Ministerului Apărării Naţionale, Direcţia Sanitară.

Licitaţia va avea loc în localul M. Ap. N. din Piaţa Valter Mărăcineanu în camera de informaţii.

MINISTERUL JUSTIŢIEI

Comisiunea de Naturalizare

D. Ferdinand Fellner Feldegg, supus austriac, de profesiune director de fabrică, domiciliat în Sibiu, strada Crucii nr. 9, născut în Viena, la data de 2 Februarie 1891, de religie evanghelică, venit şi stabilit în ţară în anul 1916, a făcut la această Comisiune cerere de a i se acorda naţionalitatea română, declarând că renunţă la cetăţenia austriacă şi la orice altă supuşenie străină.

Conform art. 22 din legea privitoare la dobândirea şi pierderea naţionalităţii române, se publică aceasta, spre ştiinţa acelora cari ar voi să facă vre-o întâmpinare potrivit dispoziţiunilor art. 23 din zisa lege.

Dos. Nr. 2530 din 1924.

Citiţi Mica Publicitate

JUDECATORIA MIXTA TG.-MUREŞ
SECŢIA CF.

Deciziune

Nr. 3558 din 1935 cf.

Judecătoria Mixtă Tg.-Mureş, secţia cf., în baza cererii proprietarului Săbăduş Iosif, domiciliat în Tg.-Mureş, înaintată la 17 Mai 1935 sub nr. 2952 din 1935 cf. prin care cere radierea menţiunii de asanare notată cu deciziunea Nr. 4826 din 1934 cf. asupra imobilului cuprins în cf. Nr. 6601 a comunei Tg.-Mureş în baza art. 27 din legea pentru lichidarea datoriilor agricole şi urbane din 7 Aprilie 1934, pentru ascultarea părţilor fixează desbaterea pe ziua de 27 luna Iulie 1935, ora 9 a. m. în cam. Nr. 14 din Palatul Justiţiei, pentru când sunt chemaţi toţi creditorii ipotecari, proprietarul cum şi aceia cari faţă de susnumitul proprietar, ar avea vre-o pretenţiune băneasca, aceasta cu observaţiunea, că întrucât la această desbatere nu se vor prezenta, se va ordona radierea menţiunii de asanare.

Această deciziune se va comunica celor interesaţi.

Tg.-Mureş, la 21 Iunie 1935.
(ss) GH. CRINTEAN,
şef jud. pres.
p. conf., (ss) dir. de cf. **Indescifrabil**

Două încercări de sinucidere la Craiova

CRAIOVA. — Mita Coandă, de 18 ani, de profesiune croitoreasă, din str. Peneş Curcanul 5, a băut esenţă de oţet din cauza unor supărări familiare.

Starea ei este gravă.

★

Const. Mindea, care-şi face stagiul în reg. 18 inf. Tg.-Jiu, venind în concediu la Craiova, a încercat să se sinucidă, bând esenţă de oţet, în timp ce se afla la locuinţa sa din str. Obedeanu 55.

In stare gravă a fost internat la spitalul Filantropia

Ambele cazuri se cercetează.

Dela frontul funcţionarilor particulari

Luni seara a avut loc la sediul asociaţiei din b-dul Elisabeta No. 5 şedinţa comitetului la care au participat d-nii: Gheorghe Cristescu, I. G. Iliescu, Dumitru Vulcan, Marcu Vasile, V. F. Pantazopol, Traian Petrescu, Şoncuteanu Petre, Iordache Onea, Oprea Stănişor, Iancu Aliman, Decebal Theodorescu, Apostol Dionisie, etc.

S'a luat în discuţie propunerea de fuziune a asociaţiei „Unirea" a funcţionarilor comerciali, cu „Frontul Funcţionarilor Particulari Români" care după lungi discuţiuni a fost acceptată.

S'a mai luat în discuţie regulamentul de aplicarea statutului şi chestiuni de organizare.

In urma propunerii d-lui Gh. Cristescu, a fost cooptat în comitetul de conducere. D. Constatin Străinu, din partea funcţionarilor droguişti.

Intelectuali polonezi ne vizitează ţara

SIBIU, 9. — Aseară au sosit în localitate 30 intelectuali polonezi, membri ai Ligii navale polone, venind dela Tekirghiol Eforie. Ei sunt conduşi de d. Gadeus - Condras şi d. dr. Daraban, iniţiatorul Ligii polonă româno-suedeză.

Intelectualii polonezi fac o excursie prin regiunile noastre pitoreşti.

In gară au fost primiţi de autorităţile militare şi civile.

Mâine, ei se vor îndrepta spre Brasov.

Un lagăr de cercetaşi la mânăstirea Căpriana (Lăpuşna)

CHIŞINAU, 9. — Cohorta de cercetaşi din localitate a luat iniţiativa organizării unui lagăr de cercetaşi, în pădurea seculară de lângă mânăstirea Căpriana jud. Lăpuşna aproape de isvorul tămăduitor „Avraam".

Cohorta va pleca în lagăr la 14 Iulie şi va sta acolo până la 31 August.

Conducerea mânăstirei Căpraina a anunţat că va acorda cercetaşilor ajutorul necesar pentru organizarea lagărului şi provizionarea lor cu produsele alimentare necesare.

In fiecare seară va fi organizată câte o şezătoare cercetăşească lângă focul tradiţional.

Cum e vremea

Buletinul institutului meteorologic

In România la orele 8

In ultimile 24 ore timpul s'a menţinut ploios cu cerul mai mult acoperit şi vânt potrivit din sectorul NW. Ploile a fost mai abundente în Banat, Oltenia şi Muntenia. Temperatura a continuat să scadă fiind cuprinsă ntre 10 grade la Predeal şi 21 grade pe litoral. Temperatura maximă de eri a atins 30 grade la Buzău şi 1[illegible] grade la Predeal şi regiunea muntoasă. Temperatura minimă din cursul nopţei a oscilat între 4 grade la Sinaia şi 17 grade la Balcic. Presiunea atmosferică în scădere cu 2 la 6 mm. variază între 750 m. m. la Craiova şi 76[illegible] m. m. la Blaj.

La Bucureşti-Filaret la orele 8

Presiunea atmosferică 762 mm. Vântul dela NE cu 4 m. p. s. Ploaie. Temperatura aerului 25 grade. Umiditatea 94 la sută. Temperatura maximă de eri 26 gr. iar cea minimă din cursul nopţei 14 grade. Apa căzută în ultimile 24 ore mm. Temperatura maximă eri pe sol 39 grade. Minima 15 grade.

La ora 13

Temperatura maximă pe sol 24 grade. In aer liber 18 grade.

Timpul probabil la 10 Iulie 1935.

Presiunea în uşoară creştere cu 1 la 2 mm. Cerul variabil cu tendinţă de înseninare treptată dela Vest spre Estul ţării. Vânt slab din sectorul NV Precipitaţiuni locale vor mai cădea în Oltenia, Muntenia şi Dobrogea. Temperatura în uşoară creştere.

Carnetul Zilei

O carte spaniolă despre fascism

„Madre Roma" de Vincente Gay, editura Boch, Barcelona, operă scrisă pentru străini asupra realizărilor Italiei fasciste. Sunt recute în revistă statul corporativ, bonificaţia integrală. Dopolavoro, Balilla, etc.

Se face apoi comparaţia între alte doctrine de stat şi cea fascistă, bazată pe munca şi voinţa de creaţie pentru un singur scop: mărirea şi întărirea patriei. Autorul, un spaniol, încheie scriind că fascismul nu e numai mişcare revoluţionară devenită Stat, ci o adevărată renaştere a spiritului în care se amalgamează virtuţile antice şi energiile actuale ale Italiei trezită, făcută conştientă de forţa sa de geniul lui Mussolini.

Fondul Mihail Kogălniceanu

Lista 19

Ministerul Afacerilor Streine lei 100.000, Şcoala primară băeţi No. 33 Bucureşti lei 129; Episcopia Huşi lei 1480; Şcoala Superioară Comercială de fete Galaţi lei 725; Şcoala primară de băeţi No. 1 Brăila lei 400; Liceul Technic Agricol Soroca lei 530; Vasile Ciocoiu Bucureşti lei 500; Prim preşedinte Tribunal Braşov lei 520; Preşedinte Tribunal Cluj Sec. III lei 155; Inspectoratul Cadastral Timişoara lei 628; Şcoala primară de băeţi Moineşti-Bacău lei 70; Şcoala primară mixtă Chişinău lei 208; Baroul avocaţilor Zalău lei 200; Şcoala Com. Sup. de fete Brăila lei 55; Şcoala primară Apateu-Arad ei 20; Şcoala primară de fete No. 1 Huşi lei 235; Şcoala primară de fete No. 2 Tecuci lei 183; Şcoala primară Mânăstirea Humora, C.-Lung lei 115; Liceul de fete „Elena Cuza" Craiova lei 664; Şcoala primară Achmnghit C. Albă ei 205; Şcoala profesională de fete Bălţi lei 673; Comitetul şcolar a şcoalei Com. Elem. şi Sup. de fete Gaeţi lei 500; Curtea de Apel Sec. II Iaşi lei 210; Liceul de fete Bolgrad lei 210; Şcoala de băeţi com. Ferdinand, Constanţa lei 60; Şcoala Com. Sup. de băeţi No. 11 Brăila lei 211; Şcoala primară mixtă No. 3 Fălticeni lei 188; Şcoala primară de Stat No. 1 Lugoj lei 180; Gimnaziu Oituz Tg.-Ocna; Bacău lei 127; Şcoala primară de băeţi I. G. Duca jud. C. Albă lei 119. Subscripţia anterioară lei 618 352. **Total lei 728.197.**

Turneul „Cântării României"

BELGRAD, 9 (Rador). — Societatea corală „Cântarea României", care face un turneu muzical în Balcani, după un foarte frumos şi bine primit concert la Skoplie, a concertat aseară la Belgrad.

Concertul ascultat de un public numeros, a constituit un adevărat succes şi a stârnit entuziasmul unanim al auditorilor.

D. Marcel Botez, conducătorul muzical al societăţii, cum şi concertiştii, au fost îndelung aplaudaţi de public.

Citiţi romanele de mare succes semnate de pana ilustrului romancier CEZAR PETRESCU, apărute în editura „SUGETAREA"
Oraş Patriarhal
ROMAN 2 volume
vastă frescă a vieţii oraşelor de provincie
APOSTOL
— ROMAN —
epopeea satului românesc şi a învăţătorului pătruns de menirea sa
Fram Ursul Polar,
ROMAN
Poveste plină de duioşie, ce se citeşte cu aceeaşi plăcere atât de tineri cât şi de persoanele mature
Cheia Visurilor
— ROMAN —
ultima noutate a marelui prozator, ce ne înfăţişează o temă etern şi profund umană

Un monument lui I. G. Duca la Botoşani

BOTOŞANI, — Organizaţia naţional-liberală locală a luat iniţiativa ridicării şi la Botoşani a unui monument regretatului I. G. Duca.

Aceasta pentru a eterniza amintirea aceluia dintre oamenii politici români, de seamă, cari au avut pentru Botoşani, o atenţiune şi o bunăvoinţă deosebită.

Monumentul a şi fost comandat sculptorului Dumitriu-Bârlad. Va avea o înălţime de 7 metri. Bustul: 1,60 m.

Pe soclu, sub bust, va fi un baso-relief reprezentând un plug deşelenind pământul, în amintirea faptului că primul decret de expropriere agricolă, a fost dat şi semnat de I. G. Duca.

Monumentul va fi aşezat în piaţa Unirei (fostă Primăriei) care se va numi, pe viitor, piaţa I. G. Duca.

In prezent, sub supravegherea d-lui ing. Paul Vitoz se lucrează la fundaţiile de beton pe care vor fi aşezate soclul şi bustul.

Desvelirea monumentului se va face la începutul lunei Septembrie şi va da prilej guvernamentalilor, să facă o mare demonstraţie politică.

De pe acum şi-au anunţat sosirea la Botoşani numeroşi fruntaşi liberali. Se dă ca sigură şi venirea d-lui Dinu Brătianu.

Expoziţie de ceramică

In ziua de 15 Iulie, când se vor inaugura cursurile de vară ale Universităţii populare din Văleni, se va deschide şi o expoziţie de ceramică, unde vor putea fi admirate lucrările d-rei Maria Chelsoiu şi ale elevelor Şcoalei de misionare (înfiinţată de d. prof. N. Iorga), cari au urmat cursul de ceramică de sub conducerea d-rei Chelsoiu.

Congresul internaţional de higienă urbanistică

CONSTANŢA 9. — D. Horia Grigorescu, primarul municipiului Constanţa, a fost invitat să ia parte la congresul internaţional de higienă urbanistică ce se va ţine la Frankfurt am Mein între 19—23 August a. c.

La acest congres vor lua parte primarii din toate oraşele mari ale lumii.

TEATRUL CARABUŞ Azi şi în fiecare seară formidabila revistă de mare montare
Direcţia C. Tănase
LUNA CARABUŞULUI
Numere de atracţie senzaţionale

Calendar

Miercuri 10 Iulie 1935

ORT.: Sf. 45 Martiri din Nicopolia Armeniei (315)
CAT.: S-ta Amelia (Amélie)
ISR.: 9 Tamuz 5695

Teatre

CARABUŞ: seara ora 9 „Luna Cărăbuşului".
ISBANDA: seara ora 9.30: „Domnul dela ora 5".
MARCONI: seara ora 9 „Figura de la Dorohoi".
TEATRUL LIGII CULTURALE (Schitu Măgureanu 1): ora 9 seara: „Anonimul".
GRADINA „TEATRUL NOU": Trupa de operete Sidy Thall: „Domnişoara face carieră".
STRANDUL KISSELEF: deschis de dimineaţa până seara.

Cinematograf

CAPITOL: „Aşa începe dragostea", Matchul de box Baer-Braddoch pentru campionatul mondial.
TRIANON (grădina): B-dul Brătianu nr. 2: „Femeiuşca" (numai pentru domni şi doamne).
Pe ring, la ora 10½, Match de box.
TRIANON (sala): „Femeiuşca" (numai pentru domni şi doamne), jurnal şi complectare.
VOX: „Secretul d-nei Blanche" şi „Palatul misterelor".
SELECT: „Vagabonda" cu Gary Cooper şi „Marea Ducesă şi chelnerul".
ROXY: „Aşa începe dragostea", Matchul de box Baer—Braddoch.
ARO: „Cursa dragostei" cu Greti Theimer şi Werner Puetterer, jurnal Fox şi complectare.
BD. PALACE: „Cartierul îndrăgostiţilor" cu Wallace Beery, George Raft, Fay Wray şi „Vârsta primejdioasă" cu Elissa Landi, Ioseph Schieldkrant.
A. R. P. A. (sala): „Farmecul Dansului" cu Franchot Tone şi Philips Holmes. La 7.30 Cabaret artistic.
A. R. P. A. (grădină): „Farmecul Dansului" cu Franchot Tone şi Philips Holmes. La 10.30 Cabaret artistic.
FEMINA: „Mătuşa lui Charley" şi „Şase Silly simfonii colorate".
CORSO: „Mascarada" cu Paulă Brieseely şi „Parada PrimăVerii" cu Francisca Gaal.
REGAL: „Cleopatra" cu Claudette Colbert, Warren William şi „Ordonanţa" cu Marcelle Chantal.
OMNIA: „Vulturul indian" şi „Stăpânul femeilor".
DARLY: „Nana" cu Anna Sten şi „Stan şi Bran în serviciul patriei".
SALA FORUM: „Buze cari trădează" şi „Când liliacul înfloreşte" cu Richard Tauber.
GRADINA FORUM: „Buze cari trădează" şi „Când liliacul înfloreşte" cu Richard Tauber.
LIDO: „Cântecul fericirii" şi „Numai odată în viaţă cu Gustav Froehlich.
BIZANTIN: „ReVizorul" şi „Unde-i complicele".
CITY: „Oameni în alb" cu Clark Gable şi „Nopţi în Havay' cu Dick Povell.
MARCONI: „Topaze" şi „Prinţesa diamantelor".
SALA VOLTA-BUZEŞTI: „Dâmboviţa apă dulce"!.. şi filmul „Dama de pică".
DIANA: „Bolero" cu George Raft şi „Măşti de ceară".
LIA: „Fantoma din Crestwod" şi „Ajutor", sunt milionar" cu Biscot.
MODEL: „Răsboiul mondial" şi „Jugla morţii".
TOMIS: „Don Juan" cu Douglas Fairbanks şi „Moartea civilă".
ISBANDA: „Disraeli" cu George Arliis, jurnal şi complectare.
MILANO: „S'a întâmplat într'o noapte" cu Clark Gable şi artişti.
SALA AMERICAN: „Carlo Cavelli" cu Rudolf Forster şi „Frumoasă e dragostea".
GRADINA AMERICAN: „Carlo Cavelli" cu Rudolf Forster şi „Frumoasă e dragostea".
SPLENDID: „Roşcovanul" cu Harry Baur şi „La Bataille".
GRADINA ROATA LUMII: „Vălul Pictat" cu Greta Garbo, matchul de box Schmeling-Walker şi Sily Simfonie.
DICHIU: „Niebelungii" cu Paul Richter.
RAHOVA: „Pentru ochii tăi frumoşi" cu Magda Schneider şi 2 comedii cu Stan şi Bran.
KISELEFF: „Bal de Savoy" şi „Nebuniile Anitei" cu Anny Ondra.
ODEON: „Fata care spune nu" şi „Fecioarele din Balli".
PACHE: „Doctorul X" şi „Imuăratul negrilor" cu Georges Milton.
ROATA LUMII: „Misterele din Stambul' 'cu Myrna Loy şi „Insula patimilor" cu Brigitte Helm.

Radio

Miercuri 10 Iulie 1935

1875 m. RADIO-ROMANIA 20 kw. 160 kHz.
364,5 m. BUCUREŞTI 12 kw. 823 kHz.

13: Cota Dunării Spectacole, Conferinţe.

13.05: Concert de prânz. Muzică uşoară (discuri): Două cântece din filmul „Porumbiţa" de Meisel; Valsul umbrei şi Cântecul torţei, de Warren, Rumba de Scotto şi Biguina de Chagnon; Sărutul de Arditi şi O sole mio, de Di Capua; Două foxtroturi de Hill şi Kollo; Două cântece ruseşti Sârba lui Ilie şi Hora lui Dobrică.

13.45: Bursă. Sport.

13.55: Muzică Variată (disc.): Uvertură la „Poet şi ţăran" de Suppé; Arie de balet din „Rosamunda" de Schubert şi Parafrază pe motive de valsuri de Joh. Strauss; Selecţiuni din operetele lui Lecocq.

14.15: Ora. Mersul vremii.

14.20: Radio jurnal.

14.40: Continuarea concertului: Voci de primăvară şi Acceleraţie, valsuri de Joh. Strauss; Potpuriu din „Faust" de Gounod; Toreador şi Andaluză de Rubinstein.

18: Concert de muzică Variată. Orchestra Iancu Constantinescu: Romanţe şi Arii Naţionale; Waldteufel Sirena vals; Andreescu: Inimile noastre se'ntâlnesc, tango; Sprowaker: Când luna Mai.. romanţă, Iancu Constantinescu: Suzi, tu eşti fericirea mea, tango; Andreescu: Toate fetele sunt la fel foxtrot; Translateur: Cine cunoaşte dorul Vals; Fred Raimond: Edelweiss foxtrot.

19: Ora. Mersul vremii.

19.05: Radio-jurnal: Ştiri sanitare.

19.20: Continuarea concertului: Dostal: O călătorie în albastru, potpuriu; Rudy Wiedoeft: Vanitate-vals (solo de saxofon: Vasile Bârsan; Gabriel Marie: La Ciquantaine; I. Vasilescu: E ultimul buchet tango; Dendrino: In ochii tăi frumoşi tango; Hans Salter: Castilan, vals spanol; E. Glodz: Tango; Arii naţionale.

UNIVERSITATEA RADIO

20: Meditaţia, de Mircea Eliade.

20.20: Muzică din filme şi operete (discuri): Două foxtroturi din filmul „Stagemother" de Freed; Două duete din „Paganini" de Lehar, Slowfox şi Foxtrot din filmul „Floarea din Hawai" de Abraham; Vals din filmul „Premiu de frumuseţe" de Sylviano şi Foxtrot din filmul „Te rog, dar dece?", de Erwin; Arie şi duet din „Contesa Mariţa" de Kalman.

20.50120.55: Răspunsuri tehnice.

21: Părerile noi despre Renaştere, de Radu Patrulius.

21.15: Muzică de cameră. Doamna Grete Miletineanu (pian) şi Sandu Albu (vioară); Bach: Sonata pentru pian şi vioară în si minor; Schuman: Sonata Nr. 1 în la minor, pentru pian şi vioară.

21.45: Cântece de Mahler şi R. Strauss cântate de d-na Rosette Hussar: Mahler: Trei arii din „Cântecele unui drumeţ"; Mahler: Fantezie din „Don Juan" de Tirso de Molina. Mahler: Hans şi Grete, Rich. Strauss: Cecilia.

22.05: Concert nocturn. Orchestra Radio: J. Foulds: Uvertură celtică; E. Eysler: Potpuriu din opereta „Die gold'ne Meisterin".

Urbach: Fantezie pe motive de Grieg;

22.50: Continuarea concertului:

22.30: Radio jurnal.

J. Strauss: Acceleraţiuni vals.

23.15: Jurnalul pentru străinătate: Sociale şi culturale.

23.35: Continuarea concertului. C. Cui: Două miniaturi; R. Strauss: Serenadă; J. Gade: Serenadă; Boccherini: Menuet; Schmalstich: Romanţă; Ishitomo: Cortegiu persan.

Dimitrie Cantemir în presa timpului

(Continuare din pag. 1-a)

două veacuri dela opera lui Cantemir, un francez, profesor în Constantinopol, la şcoala din Galata-Serai, cu numele „De la Joncquières" — deci aproape identic cu al traducătorului — a scris şi el o istorie a Imperiului otoman, în colecţia „Istoria statelor europene" de sub conducerea lui V. Duruy, prima ediţie apărută înainte de 1900 iar a doua, în 2 vol. în 1914. Identitatea numelor a făcut pe un istoric literar al nostru să creadă că-i una şi aceeaşi cu opera lui Cantemir şi să brodeze o întreagă serie de consideraţii pe această temă.

Deşi darea de seamă de care ne ocupăm nu e semnată, nu e însă greu de identificat. Ea aparţine — cu toată certitudinea — abatelui Guasco, erudit membru al Academiei de inscripţii din Paris, venit în Franţa din Piemont în 1730 şi prieten al lui Montesquieu, acela care va da peste şase ani, în 1749, la Londra o ediţie franceză a satirelor lui Antioh Cantemir, urmată de biografia principelui. Admirator sincer al Cantemireştilor — după cum se vede din biografia lui Antioh şi din corespondenţa cu Montesquieu referitor la aceasta — abatele Guasco nu putea să lase acest eveniment literar — apariţia traducerei — nesemnalat în presa timpului (Dovezile de identitate a autorului dării de seamă cu persoana abatelui le voiu da cu altă ocazie). Despre el, dela început, abatele spune cu amfază că departe de a fi un istoric de meserie şi o persoană obişnuită, Cantemir e un principe ilustru, cu inerentele adjective ale situaţiei sale cunoscător al limbilor orientale, iubitor de adevăr, având pe deasupra şi curajul ca să-l spună

Lunga dare de seamă e împărţită în patru părţi: dă întâi o substanţială şi exactă biografie a lui Cantemir, operă a fiului său Antioh. Cum în articolul de pe Septembrie nu se analizează decât vol. I — restul nu apăruse — iar biografia autorului se găseşte la sfârşitul volumului IV, şi cum pe de altă parte ştim numai din spusele abatelui Guasco că ea e făcută de Antioh, e sigur că a avut-o, în acel moment, direct de la autor şi face din aceasta un argument în plus pentru a se atribui darea de seamă numitului abate. La sfârşitul biografiei găsim o listă a tuturor operelor lui Dimitrie Cantemir, listă care va fi reprodusă în anul următor (Iunie 1744), cu ocazia morţii lui Antioh, de o altă revistă franceză „Journal historique de Verdun" (tom. LV, p. 409—410), cu un comentariu unde găsim despre Dimitrie că superioritatea lui ca scriitor şi om de ştiinţă se datoreşte cunoaşterei unui mare număr de limbi (le enumeră pe toate) precum şi serioasei lui culturi filosofice şi matematice. El ar fi avut cunoştinţe temeinice şi de arhitectură, exercitându-şi-le în planurile a trei biserici de pe proprietăţile sale.

Analizează apoi prefaţa traducătorului şi scoate în evidenţă paralela pe care de Joncquières o stabileşte între evoluţia Imperiului roman şi aceea a Imperiului otoman. Se cuvine cu această ocazie să insistăm puţin asupra unui punct care nu s'a prea bucurat de multă atenţie ca să fie pus în justa lui valoare în istoriografia noastră literară. Se spune în mod curent că opera lui Montesquieu „Histoire de la grandeur et de la décadence des Romains" îşi are titlul şi planul inspirate din opera lui Cantemir, pe care, în manuscris, Antioh i-ar fi prezentat-o. Relaţiile de prietenie însă, ale lui Montesquieu cu Antioh — care se pare că n'au existat — sunt deduse de o greşită interpretare făcută de istoricii literari unui pasagiu din corespondenţa dintre Montesquieu şi abatele Guasco (cf. Lettres familières du président de Montesquieu... à divers amis d'Italie, 1767, în 8°, p. 48). Dar cu toate acestea şi înainte de 1743, data traducerei franceze, Montesquieu putea să ştie de existenţa Istoriei Imperiului otoman fără să fi cunoscut pe Antioh, deoarece ea apăruse încă din 1737, la Londra, în traducerea engleză a lui Tindal şi doar Montesquieu ştia englezeşte căci a scris „L'Esprit des lois". Insă, dacă trebue făcută o apropiere între operele lui Cantemir şi Montesquieu cu titlul cu acelaşi nume dar aplicate la subiecte diferite, trebue pusă cu siguranţă în legătură şi cu prefaţa lui de Joncquières, chiar cu riscul — pentru restabilirea adevărului istoric — de a diminua ceva din orgoliul nostru naţional, referitor la aceasta. Desigur că paralela n'ar fi existat dacă nu era opera lui Cantemir care s'o cauzeze, însă aceasta-i altă chestiune.

(Sfârşitul într'un număr viitor).

Dr. V. Mihordea

Hippism

Floreasca

Alergările de trap nu inspiră încredere publicului. Prea se petrec neregularităţi pe câmpul dela Floreasca şi adesea se cunoaşte dinainte micul aranjament. Grupele, în special, sunt surse infinite de incorectitudini.

Duminică s'a practicat un sistem nou de furtişag în dauna jucătorilor. S'a trimis la start un cal schiop, pe H. P., cal cu primă şansă pe teren moale. Cei iniţiaţi — şi erau mulţi la număr — au profitat imediat, jucând pe Print şi nu ne închipuim că printre profitori să nu fi fost şi driverul, care după cursă făcea pe naivul. Comisarii au sancţionat printr'un avertisment pe Bonţoi, probabil ca publicul să afle că există un individ cu un asemenea nume. In schimb marele vinovat, M. Andreewsky, care se slujeşte de un om de paie, cu numele de mai sus, a scăpat nepedepsit. Nu însă şi cu faţa curată, pentrucă opinia publică l-a huiduit şi l-a huiduit copios.

Se impun măsuri severe contra celor, care încearcă prin mijloace necorecte să profite personal, uzurpând instituţia curselor.

Pentru alergările de azi indicăm următorii favoriţi:

Pr. IRCSI: Greta Garbo, Pikaver, Sorrento.

Pr. IGEND: Print, Zăvoiu, Flying.

Pr. DRAAG: Jandarm, Broasca, Alfred, Rosalinde, Broasca, Florika, Harvesthon.

Pr. JITICA: Peter W., Ieroşca II, Pucia.

Pr. G. IOSKA: Vivat, Haron, Jeanine W.

Pr. DOMNITA: Peter W., Catinca, Ecou.

Pr. IRMA: Isabella, Pui de Leu, Luntraş.

Inainte de a pleca în vilegiatură sau în concedii, cumpărați-vă lozul norocos pentru Loteria a 8-a.

Planul acestei loterii este format din adunarea tuturor avantajilor de până acum!

- UN LOZ DIN DOUĂ TREBUIE SĂ CÂȘTIGE.
- MARILE CÂȘTIGURI DE MILIOANE AU FOST MENȚINUTE.
- COSTUL UNUI LOZ ESTE ABORDABIL PENTRU ORICINE.
- Un loz intreg 800 lei pe clasă.
- Un sfert de loz 200 lei pe clasă.

Loteria are 4 clase, la 15 ale fiecărei luni. Clasa a 4-a, dela 15 Octombrie, va impărți din nou peste 200 de milioane, ca la 15 Iunie în total, 140.000 de lozuri, cu 72.319 CÂȘTIGURI, IN VALOARE DE 284.634.560 LEI.

Cumpărați-vă lozuri din timp!

Norocul nu are vacanță!

LOTERIA DE STAT

ARTICOLE *de* VOIAJ

Geamandane, Valize, Cufere, Truse, Thermose, cel mai bogat asortiment la

GALERIES LAFAYETTE

„Curentul" în țară

Sfințirea bisericii din Costești

CURTEA DE ARGEȘ. — Duminică 21 Iulie, se va sfinți biserica din Costești-Argeș, care a fost ridicată prin colectă națională, în urma incendiului din Vinerea Patimilor anul 1930.

Comuniștii din Oradea condamnați

CLUJ, 9. — La consiliul de război local s'a dat azi sentința în procesul comuniștilor din Oradia, proces care se judecă de mai multe zile.

Au fost condamnați: Cevleleu, 2 ani închisoare și 10 mii lei amendă; Seke Emeric, 2 ani închisoare și 5000 lei amendă; Farkaș Ladislau, 1 an închisoare și 5000 lei amendă; Kolha Moise, 8 luni închisoare și 10.000 lei amendă; Fritz Lander 6 luni și 10.000 lei amendă; Zucker Rozalia 6 luni închisoare și 10.000 lei amendă; Vascingher 5 ani închisoare (în lipsă).

Cellalți: Role Ecaterina, Wolf și Kis Alexandru au fost achitați.

Condamnarea unui comerciant gălățean

GALAȚI, 9. — Comercantul Idel Rubin, din str. Traian 78, a fost condamnat de tribunalul local la patru luni închisoare, pentru escrocherii comise în prejudiciul sătenilor Ioan Metișca și Ioan Balan, ambii din comuna Glăvănești judetul Tecuci.

O leproasă în jud. Vâlcea

R. VALCEA, 10. — Mai multi locuitori din comuna Stănești-Vâlcea s'au prezentat șefului de post câmpu i-au adus la cunoștință că fetița Elena Cumpănașu ar fi bolnavă de lepră.

Șeful postului a adus cazul la cunoștința autorităților superioare, pentru a lua măsuri de izolare.

D. doctor Florantiu medicul primar al județului a plecat imediat la fata locului, consultând personal pe pacientă.

Intrucât bubele sunt în curs de deschidere și nu se poate ști cu certitudine dacă într'adevăr numita suferă de lepră, d-sa a dispus de cocandată izolarea și supravegherea ei până cand va fi adusă la R. Vâlcea și consultată de mai mulți medici.

Fura mărcile de pe scrisori

CONSTANȚA, 9. — De câtva timp se reclamase poștei de către diverși comercianți că scrisorile lor nu ajung la destinație.

Făcându-se cercetări s'a putut afla că impiegatul Adrian Tăsloanu, dela cartări, deslipea mărcile, de pe scrisori, aruncând apoi scrisorile într'o cameră.

La descinderea făcută acasă la funcționar, s'au găsit o sumedenie de asemenea scrisori, fără mărci.

Se fac cercetări spre a se vedea dacă nu cumva funcționarul era în legătură cu debitanții de timbre.

Un epitrop fură banii din vânzarea lumânărilor...

GALATI, 9. — Agricultorul Ioan Bourceanu din comuna Gănești, pe timpul când funcționa în calitatea de epitrop al bisericii Sfinții Voevozi, din satul Comănești judetul Covurlui, și-a însușit o sumă de bani rezultată din vânzarea lumânărilor la sfântul lăcaș.

In urma cercetărilor făcute la parchet, fostul epitrop a fost trimis în judecata tribunalului pentru abuz de încredere.

Banditul Coroiu se plimbă pe străzile Botoșanilor

BOTOȘANI, 9. — Eri după amiază banditul Coroiu, cu autorizația parchetului Botoșani, și însoțit de șeful gărzii dela arestul preventiv, cât și de o puternică escortă, s'a dus cu trăsura la dr. Drăgoiu să-l consulte într'o boală de inimă.

De aci a fost dus la farmacia „Tămăduirea" unde, la plata rețetei, a cerut reducere... nemai fiind bogat ca înainte. Printre altele, banditul Coroiu a mai cumpărat și o cutie de cremă pentru față, știut fiind că gentlemenul nostru e foarte cochet...

...După care, cu mult alaiu, și-a invoiat turneul tot la arestul preventiv.

Acțiunea de renașionalizare a răzeșilor din nordul Bucovinei

CERNAUȚI 9. — Societatea academică română „Junimea" din Cernăuți, continuându-și programul ei cultural național de redeșteptare a conștiinței românești, în fostele comune răzeșești din Nordul Bucovinei, astăzi complectamente ucrainizate, a luat inițiativa desfășurării unei intense propagande culturale, în toate satele din ținutul Sipeniului și al Nistrului.

In acest scop, o echipă de studenți junimiști, aflată sub conducerea președintelui societății d. Pavel Sahleanu, s'au deplasat zilele trecute în comunele I. G. Duca, Iurcăuți și Ciuciurul Mic, unde au aranjat două șezători culturale.

Aceste șezători culturale au fost precedate de conferința d-lui P. Săhleanu, care arată populației ce împrejurări fatale au contribuit la înstrăinizarea comunelor și a familiilor răzeșești.

La I. G. Duca-Iurcăuți, manifestația culturală a Junimii a avut un răsunător succes multumită largei solicitudini a următoarelor presonalități locale: preot Vasle Ihnatiuc, dir. Gheorghe Cotor, dir. Paladi, preot Leuciuc, institutorii Păduraru și Dragomir, d-nii: Carp Haidiș, Cobariu, etc. etc.

La Cuciurul Mic această prețioasă colaborare a fost dată de păr. Victor Percec, de d-nii dir. Poclitar, Omelschi, Petricovschi, Burda, etc. etc.

După terminarea conferințelor, d-nii T. N. Lehun și T. Maricariu au recitat mai multe poezii naționale, iar corul Junimii a cântat o serie de arii naționale, fiind urmate de solurile d-lor: Petricovschi, Tofan, Surdu, Tărăbuță, etc. etc.

Menționăm cu acest prilej, că prefectura jud. Cernăuți acordă cel mai larg sprijin acestei constructive opere naționale a studenților grupați în societatea academică „Junimea".

Solemnitatea continuarii construcției liceului de fete „Iulia Hașdeu" din București

Eri la ora 11,30 a avut loc la liceul de fete „Iulia Hașdeu" din București, înălțătoarea solemnitate a începerii continuării construcției liceului, în prezența d-lui dr. C. Angelescu, ministru instrucțiunii, d-lor Valaori secretar general al ministerului instrucțiunii, Bratu directorul învățământului secundar, Mișu Marinescu, inspector general, I. Anastasiu primarul Sectorului II Negru, reprezentând pe d. Alexandru G. Donescu primarul Municipiului, Dimitrie Grozdea, decan al baroului, profesor dr. Nicu S. Penescu, senator al Camerelor de Comerț, I. Lucescu și d-na. Zefira col. Voiculescu, consilieri comunali: Al. S. Penescu, asistent universitar, președinte al comitetului școlar, D. C. Popescu, director la primărie G. I. Teodorescu, director la societatea comunală a tramvaielor, D. Brătianu, D. Stătescu membrii în comitetul școlar, d-nele: Cecilia Halunga directoarea liceului, Mia Frolo, L. Carendino, I. Paladopol, O. R. S. Popovici, L. Nanu, Stela Ghermănescu, Almăjeanu, A. Friedman, etc., din corpul profesoral preoții N. Popescu, Diaconescu, și Hadarag, colonel Drăghicescu, Gruia, d-nela Polici, Ana Filiti, N. Pașa profesoară, Florescu, Baroncea; d-nii Vărăștеanu, Velicu, Doru, Marinescu, etc.

Solemnitatea începe prin oficierea unei sfeștanii, la care a dat răspunsuri corul liceului de sub conducerea d-nei Stela Ghermănescu.

D-na CECILIA HALUNGA, directoarea liceului, arată că solemnitatea nu are nimic impunător din cauza reduselor posibilități materiale cari au prilejuit'o, relevând totuși frumusețea spirituală a acestei manifestări, pornită din cele mai altruiste sentimente. Construcția acestui liceu reprezintă nobila aspirație și străduință a cetățenilor acestui cartier de a înființa un altar de cultură.

D. ALEXANDRU S. PENESCU, președintele comitetului școlar enumără apoi subvențiile obținute pentru construcție dela Primăria Municipiului, Casa Școalelor cât și propriile fonduri strânse de comitetul școlar.

Exprimă sentimentele de gratitudine personalităților care cinstind cu prezența lor înțelegătoare această serbare, consacră mai mult propria lor operă. Mulțumește d-lui ministru Angelescu pentru subvențiunea promisă de 3.000.000 lei, d-lui ministru Costinescu pentru terenul ce a dat pentru construcția liceului și subvențiile date, d-lui decan Grozdea, fost primar în timpul punerii pietrii fundamentale, care deasemenea a acordat neprețuitul său sprijin, acordând importante subvenții, d-lui primar general al Municipiului Al. G. Donescu, pentru subvențiunea de 500.000 lei înscrisă în bugetul anului 1935—36, d-lui administrator al Casei Școalelor St. Șoimescu pentru subvențiunea de 200.000 acordată și plătită, d-lui primar al Sectorului II Negru I. Atanasiu pentru cheltuelile de întreținere prevăzute în bugetul Sectorului.

D. dr. C. ANGELESCU, ministrul instrucțiunii publice, după ce arată că apreciază rolul și munca comitetului apreciază rolul și munca Comitetelor școlare depusă pentru construcțiunile școlare, cari în majoritate au fost construite din inițiativa acestor comitete; mulțumește d-nei Cecilia Halunga directoarea liceului ca fiind o directoare eminentă, Corpului profesoral care este la înălțimea cerințelor și Comitetului scolar care neobosit lucrează pentru propășirea culturală a cartierului și pentru desăvârșirea acestui local.

In ce privește promisiunea celor 3.000.000 lei, d-sa arată că nu a primit încă nici o centimă din suma de lei 100.000.000 cei i s'a promis însă îndată ce va realiza această sumă, primele 3.000.000 lei vor fi date acestui liceu.

D. G. I. TEODORESCU membru în comitet, în calitate de reprezentant al părinților mulțumește d-lui ministru dr. C. Angelescu și celor prezenți pentru bunăvoința ce au arătat participând la' această solemnitate.

D. I. ANASTASIU, primarul Sectorului II Negru, mulțumește Comitetului școlar pentru munca ce depune spre a înzestra acest cartier cu o construcție monumentală, promite sprijinul Primăriei și pe al d-sale personal pentru a duce la bun sfârșit opera începută.

Ședința dela primăria sect. I Galben

Eri dimineață membrii consiliului comunal al primăriei sect. I Galben, s'au întrunit în ședință publică sub presedinția d-ui primar ing. I. Săbăreanu.

Consiliul a declarat de utilitate publică mai multe imobile, cari urmează a fi expropriate în vederea lărgirii și alinierii unor străzi.

Decorați cu „Straja Țării"

Se acordă insigna onorifică „Straja Țării", diferite clase, următoarelor persoane arătate mai jos:

Insigna onorifică „Straja Țării" clasa I

Lordul Baden Powel, general, șeful și înființătorul cercetășiei mondiale.

Prințul Gustav Adolf al Suediei, șeful cercetășiei suedeze.

Prințul de Wales, promotorul cercetășiei Angliei.

Ducele Benitto Mussolini, conducătorul tineretului italian.

Insigna onorifică „Straja Țării" clasa II

Sămboteanu Ulise, colonel, din cadrele cercetășiei; Pană Popescu, profesor, din cadrele cercetășiei; Iancu Nicolae, profesor, din cadrele cercetășiei; Nedelcu Constantin, profesor, din cadrele cercetășiei; Tătărăscu Areti, profesor, din cadrele cercetășiei; Olteanu Marcel, general inspector arm; Costinescu I., ministrul sănătății.

Insigna onorifică „Straja Țării" clasa III

Panaitescu Victor, lt-col., O. E. T. R. și cercetășie; Popa Atanasie, insp. g-ral, O. E. T. R. și cercetășie; Negulescu Aurel, comandor, cercetășie; Suteu Vasile, profesor, cercetășie; Litzica Viorica, profesoară cercetășie.

Insigna onorifică „Straja Țării" clasa IV

Mitiță Constantinescu, subsecretar de stat; Titeanu Eugen, subsecretar de Stat; Boerescu Neagu, insp. g-ral, O. E. T. R.; Bănățeanu Vlad, conferențiar, universitar, O. E. T. R.; Angelescu I., profesor, O. E. T. R.; Epureanu Emil, căpitan, O. E. T. R. Pohonțu Eugen, căpitan profesor, O. E. T. R; Florea Mircea, profesor, O. E. T. R.; Iacomi Constantin, profesor O. E. T. R.; Călin Mihail, căpitan, O. E. T. R.; Totorcer Constantin, căpitan, O. E. T. R. C. Ernescu Bughea, O. E. T. R.;

INSIGNA ONORIFICA „STRAJA ȚARII" CLASA II

Alteței S. R. Principele Nicolae al României; Alteței Sale Arhiducesa de Habsburg; Prea Sfințitul Patriarh al României Dr. Miron Cristea; D-lui prim ministru George Tătărescu; D-lui ministru al instrucțiunii publice dr. Const. Angelescu; d-lui ministru al apărării naționale general de corp armată adjutant Paul Angelescu; D-lui profesor universitar Dimitrie Gusti; D-lui profesor universitar Iuliu Hațieganu; d. profesor universitar Simion Mehedinți; D-lui general de divizie dr. Ion Manoilescu; d-rei Nisea Cămică șescu; D-lui George Plagino; D-lui general Virgil Bădulescu; D-lui major Teofil Sidorovici.

„Meritul cultural"

Se acordă „Meritul Cultural", în gradul de medalie cl. II pentru „Litere", d-nei Edith Nepean, scriitoare, Londra; „Meritul Cultural", în gradul de Medalie cl. II, pentru „Sport", d-lui lt. Leonhard Alfred din Batalionul Garda Palatului; „Meritul Cultral", în diferite grade, persoanelor următoare:

Pentru „Școală"

Cavaler clasa II d-lui Suciu Vasile, directorul Școalei superioare de comerț din Arad.

Pentru „Artă"

Medalia clasa II d-lui Alexandru Popescu, maestru de muzică la Seminarul Sf. Nicolae din Râmnicul-Vâlcea.

In gradul de cavaler cl. I, pentru „Litere", următoarele persoane: d-lui Eduard Alex. decanul facultății de Drept din Paris; d-lui Paul Hazart, profesor la College de France din Paris; „Meritul Cultural", în gradul de Medalie cl. II, pentru „Cultură Generală", următoarele persoane: Protoiereu Aurel Nistor; preot Dumitru Trifan; preot Ilie Păstina; preot Mihai Petru; preot Ioan Bucșa; preot Ioan Pușcariu; preot Ilariu Piotogea; preot Iosif Popovici; preot Moise Grecean; preot Victor Folea; preot Iordan Cureubită; medic dr Ioan Popa; preot Gh. Lincu; preot Rusu Olimpiu; revizor școlar Cosma Cornel.

„Meritul Agricol"

— Se conferă ordinul „Meritul Agricol", persoanelor specificate mai jos, pentru activitatea agricolă internațională, după cum urmează:

1) D-lui Novak Franz, șeful secției de bunuri domeniale Praga, ordinul „Meritul Agricol" în gradul de „Comandor"

— D-lui Benesch Victor, director forestier și al Domeniilor Glavei, ordinul „Meritul Agricol" în gradul de „Ofiter".

— D-lui Hoffmann Albrechet, inspector silvic Cehoslovacia, ordinul „Meritul Agricol" în gradul de „Cavaler".

Capitala

Automobil strivit între două tramvaie

Conducătorul a scăpat neatins

Un accident de circulație din fericire cu urmări nu prea grave, s'a petrecut eri la prânz pe una din cele mai importante artere ale Capitalei.

Automobilul No. 3342 marca „Ford", condus de d. dr Banglas, din calea Moșilor 229, trecea cu viteză pe strada Lipscani. In dreptul grădinii Sf. Gheorghe, d. dr. Banglas voind să treacă înaintea unui vagon de tramvai depe linia 1, a virat spre stânga.

In acel moment venea din partea opusă un alt vagon de tramvai.

Cum medicul nu mai avea timpul să dea înapoi, mașina a fost surprinsă între cele două tramvaie și strivită ca o armonică.

Conducătorul mașinei a scăpat neatins, alegându-se doar cu spaima trasă și paguba pricinuită.

Un suferind se spânzură cu șnurul perdelei

In camera 56 a hotelului „Marna", din strada Buzești 63, locuia de mai mult timp Gh. Petculescu, inspector financiar la direcția contabilității din ministerul muncii.

Petculescu era suferind, iar în ultima vreme boala se agravase în așa hal încât medicii nu mai dădeau speranțe de salvare. Voind să-și grăbească sfârșitul, pentru a pune capăt chinurilor, suferindul s'a spânzurat eri după amiază, cu șnurul perdelei.

Deabia peste câteva ore dela consumarea funestului act, portarul hotelului a dat peste corpul neînsuflețit al sinucigașului. Asupra sa s'au găsit trei scrisori adresate: prima procurorului de serviciu, a doua d-lui Vlădescu, inspector general la ministerul muncii și a treia d-lui inginer Ciresca, din T. Severin.

O debitantă de tutun jefuită în miezul zilei

D-na Ghizela Gruenberg, proprietara debitului de tutun din str. Oituz a reclamat d-lui comisar-șef Panova dela circa 12 de poliție că eri după amiază a fost victima unui îndrăzneț furt. In timp ce tutungeria era plină de clienți i-au dispărut de pe teighea două mape cu timbre în valoare de 35 mii lei. D. Panova a luat imediat măsuri pentru prinderea hoților.

Se crede că răufăcătorii sunt trei tineri cari sub motiv că cumpără mai multe feluri de țigări au furat mapele cu timbre.

Accident de tramvai

Constantin Barbu, de 18 ani, din comuna Birnici (Olt), muncitor la serviciul canalelor al primăriei sectorului I Galben, pe când eșia dintr'un canal depe calea Griviței, a fost lovit la cap și mâna dreaptă de scara unui vagon de tramvai de pe linia 6.

Rănitul a fost ridicat de Salvare și dus la spitalul Colentina, unde a fost pansat.

Accidentul dela cinematograful „Tempo"

Manole Cotigaru, de 24 ani, din Bulev. Matei Basarab 9, operatorul cinematgrafului „Tempo" pe când rula un film, a lunecat de pe scara aparatului, căzând cu abdomenul peste vârful unui cui.

In stare disperată nefericitul a fost dus la spitalul Brâncovenesc.

Intoxicație alimentară

Muncitorul Radu Buzoianu de 51 ani, din comuna Trestieni, a fost găsit în stare de comă, căzut pe strada Baterilor.

Dus la spitalul Brâncovenesc s'a constatat că muncitorul prezintă un caz grav de intoxicație alimentară.

I-a venit rău

D. George Guttman, din strada Minotaurului 10, în timp ce trecea pe Bulev. Maria s'a simțit rău, căzând în nesimțire. In cădere d. Guttman s'a rănit grav la cap, ast fel că a trebuit să fie dus la spitalul Brâncovenesc.

Prima jamboree a cercetașelor României

După 5 ani de activitate, trecând prin toate greutățile inerente oricărei puneri de temelii. Cercetașele Romaniei reușesc în vara aceasta să înfăptuiască prima lor jamboree. Această înfăptuire la care participă întreaga țară va pune în lumină munca și eforturile zilelor de muncă făcute de cercetașe pentru a ajunge într'un răstimp atât de scurt la atâtea manifestări cari cer disciplină, devotament și mult simț pedagogic.

Această mare adunare a cercetașelor va prilejui cunoașterea progreselor realizate de mișcare, va evidenția unitatea de principii și de conducere, va cimenta legăturile de prietenie dintre copii și le va îmbogăți cunoștințele.

Nu trebue să uităm de asemeni valoarea educativă a unei astfel de tabere, cu viața aspră în care capricile și mofturile nu ajung niciodată realizări și unde voloșia, camaraderia, ascultarea sunt adevărate lozinci.

Pentrucă cercetașele au avut drept în întâșe în viata de cort și de tabără pe cercetașa Ecaterina Teodoroiu care a căzut luptând pentru țară în ziua de 22 August 1917, s'a luat hotărârea ca prima Jamboree a Cercetașelor Române să fie închinată eroinei dela Jiu.

Jamboreea națională se va înfăptui la Breaza între 8 și 22 August primind dela început îndemn de muncă și avânt prin prezența în mijlocul cercetașelor a M. S. Regelui — Inaltul Comandant, care va vizita tabăra.

Citiți M.ca Publicitate

BCU Cluj / Central University Library Cluj

Finanțe - Industrie

Organizarea distribuției

Materialul statistic scos la iveală cu prilejul congresului recent al Camerei de comerț internaționale arată, între altele, că mecanismul sistemului actual de distribuție nu funcționează cum trebuie. Așa, de ex., pe când în domeniul producției, cheltuelile raportate la volumul producției urmează o tendință de scădere, în domeniul distribuției, ele au o tendință de creștere sau, în cel mai bun caz, staționară.

Divergența aceasta între cele două mari categorii de cheltueli are un caracter internațional. Ca să cităm un exemplu, marile magazine americane, care în 1922 aveau în medie, cheltueli de distribuție de 29% din cifra de afaceri, și-au sporit bugetul acestor cheltueli la 40%, în 1932. Evoluția este analoagă pentru magazinele americane mai mici, ale căror cheltueli de distribuție au crescut în acelaș interval dela 26.8 la 37.4%. Situația este la fel în Germania: în multe branșe cheltuelile de distribuție care înainte de războiu reprezentau 15—19% din cifra de afaceri, au ajuns la 25—27%, în 1932.

Ameliorarea metodelor și dezvoltarea capacității de producție imprimă prin urmare un caracter imperativ și necesității de ameliorare a metodelor de distribuție. Diminuarea puterii de cumpărare, datorită depresiunei economice actuale, face și mai simțită această nevoie. Mecanismul distribuției trebuie adaptat condițiilor economice de astăzi și pentru aceasta se cere o cunoaștere amănunțită a tuturor elementelor sale componente. Empirismul, acolo unde există, trebuie înlocuit prin metode raționale, care să se bizue pe date exacte. Deasemenea, costul operațiunilor pe care le reclamă distribuția trebuie să fie redus la un minimum compatibil cu beneficii normale, în scopul de a stimula consumația.

Problema aceasta a figurat și pe ordinea de zi a congresului Camerei de comerț internaționale care s'a ținut la Paris. In rezoluția adoptată cu privire la organizarea distribuției, Camera de comerț face o serie de recomandări din care spicuim:

Organizarea științifică, controlul vânzărilor și al stocurilor, formația profesională a personalului sunt printre principiile și metodele moderne pe care Biroul internațional pentru studiul distribuției le preconizează în mod deosebit. Rezoluția subliniază rolul special pe care îl pot juca federațiile comerciale și asociațiile cu acelaș caracter, precum și presa de specialitate.

In acelaș scop, se recomandă: a) întocmirea cu grijă a statisticilor; b) utilizarea lor atât de către producători cât și de distribuitori; c) observarea atentă a evoluției pieților și a posibilităților pe care acestea le oferă.

O anchetă preliminară a Biroului internaițonal pentru studiul idstribuției, a dovedit să statisticile actuale întocmite și publicate de autoritățile respective, diferă considerabil dela o țară la alta. Minimul de date statistice pe care Biroul internațional pentru studiul distribuției îl consideră indispensabil, nu există decât în câteva țări. Camera de comerț internațională cere ca toate guvernele să facă un recensământ oficial al distribuției, după modelul celor făcute în Statele Unite și în Canada. Opera aceasta poate fi mult înlesnită prin folosirea sugestiilor date de Biroul internațional al distribuției.

Camera de comerț internațională mai recomandă stabilirea unei colaborări cât mai largi posibile între distribuitori și producători. Producătorii vor putea fi astfel mai bine informați asupra nevoilor consumatorilor. Iar acolo unde nevoia se va face simțită, ei vor putea orienta producția către fabricația unor articole susceptibile de a forma obiectul unei vânzări mai rapide și în consecință mai economice. Marile magazine, sucursalele, vânzările în comun, comerțul de gros, etc., pot constitui, în această privință, centre de observație foarte utile. Tot așa, producătorii pot veni în ajutorul distribuitorilor. Astfel, standardizarea produselor, lansarea articolelor, publicitatea organizată colectiv de grupe de producători, etc., sunt tot atâtea măsuri menite să faciliteze sarcina distribuitorilor.

Insfârșit, Camera de comerț internațională consideră că libertatea comerțului trebuie salvată, atât în domeniul național cât și în cel internațional.

Mercator

Controlorii cooperativelor

Intrucât se pune din nou problema alegeri unor tutori pentru societățile cooperative, dăm cu titlul de exemplu următorul fapt petrecut de curând și relatat de unele ziare.

Cooperativele din județul Teleorman au fost supuse unui control vehement timp de mai multe luni, plătindu-se numai șefului expediției de control suma de lei 180.000 (una sută opt zeci mii lei) drept diurnă pe lângă cheltueli de transport.

Controlul a fost deslănțuit ca o urmare a luptelor politice care se duc între cele două partide care își dispută supremația în cooperație și tindea la compromiterea unei serii de adversari politici.

Rezultatul a fost că s'a încheiat un proces-verbal de sute de pagini spre a se stabili o fraudă de 600 (cititi șase sute) lei, care nici aceia n'a fost fraudă, de oarece comitetul de control al Oficiului Național al Cooperației, prezidat de un magistrat dela Inalta Curte de Casație, a înlăturat ca lipsite de temei toate acuzațiile.

Controlorul care s'a făcut instrumentul luptei politice în cooperație, este d. Constantin Cercel, fost director general al centralei cooperativelor și cu veleități de conducător și în viitor.

Am dori să știm dacă asemenea fapte sunt menite a recomanda omul destinat marilor misiuni sau îl califică pentru totdeauna ca un periculos element în mișcarea cooperativă care înseamnă altceva decât patimă și ură.

BURSA

Marți 9 Iulie 1935

Piața a fost lipsită de activitate. S'au făcut operațiuni reduse, în jurul cursurilor precedente. Petroliferele au marcat scăderi.

Efectele cu dobânda fixă, f-rme. Renta Desvoltării și a Exproprierii câștigă o jumătate și trei sferturi de puncte.

INCHEERI OFICIALE

Efecte

Impr. Desvoltării 45, ⅛, ¼, 45.
Impr. de Inzestrare 57¼, ⅜, ¼, 57⅛, ⅝ (58⅛ mari).
Exproprierii 40%, 41, ¼, ½.
Perpetuă 40.10.
Bonuri impozite 27.
Urb. Buc. 5% 28.

Acțiuni

Banca Națională 4820, 10, 4725. 4815.
Banca Românească 313.
Credit Industrial 550.
Astra Română 845.
Steaua Română 429, 30.
Creditul Minier 321, 20, 18, 17, 16.
Redevența 180, 78.
Prahova 178, 183.
Mica 1495, 90.
Aur 510.
S. T. B. 2365, 75, 65.
Reșița 537, 38, 37, 36, 35, 37.

CURSUL DEVIZELOR

Milano	8.25—8.80
Belgia	16.50—17.50
Elveția	32.40—32.88
Olanda	67.40—68.20
Pesetas	13.60—14
Varșovia	18.75—19.50
Praga	4.12—4.16
Frcs frs.	658½ 663½
Berlin	39.50—41.50
Londra	492—497
New-York	99.20—102.20

CURSUL MONEDELOR

Fr. Francezi (x)	6.80—6.90
Dolarul (x)	99—105
Rmk.	39—42
Lira sterlină (x)	488 496
Lira italiană (x)	8,20 -9,50
Franci elvețieni (x)	32.30 -33.20
Lira sterlină aur	811
Napoleon	843
Shilingi austriaci	23.50 25
Lira otomană aur	730
Coroane cehoslovace (x)	4—4.40
Belgas (x)	16—20
Drachme	0,90—1,05
Zloți	18.50—21
Dinari	2.90—3.10
Otomane	78—81 50
Olanda (x)	67—69

(x) La valutele mai sus însemnate, Banca Națională acordă o primă de 30%, la cumpărare.

Aplicarea noilor taxe pe făină

Eri s'a expediat tuturor vămilor din țară următoarea dispozițiune:

Vă facem cunoscut că, prin actul decret regal Nr. 1740/935, publicat în Mon. Of. Nr. 146 din 29 Iunie 1935, s'a instituit o taxă de 0.90 lei de fiecare kgr., de făină de grâu și secară, pentru acoperirea primelor de valorificarea grâului, deosebit de taxa de consumație de 0.25 lei de kgr.

In consecință, vă invităm ca, începând dela 11 Iulie 1935, să percepeți la importarea făinei de grâu și secară și această nouă taxă de 0.90 lei de kilogram.

Deziderateele petroliștilor

Apelul industriașilor la primul ministru

Am publicat, într'un articol precedent, pomelnicul nesfârșit de taxe și impozite pe care produsele de petrol destinate exportului au a le suporta. Sarcinile fiscale deosebit de grele, ca și nenumăratele piedici cu care industriașii au de luptat la procurarea materialelor și a instalațiunilor de care au nevoe, au dus la o scădere a producției, care, în ultimele cinci luni, a trecut dela o producție zilnică medie de 2.439 la 2.275 vagoane.

Ce înseamnă pentru economia națională și pentru bugetul statului o micșorare a producției, astăzi, se știe: un preț de revenire mai urcat pentru societăți; iar pentru stat: mai puține venituri din diferitele taxe și, ceeace interesează în mod deosebit în momentul de față, mai puține devize.

Sarcina tarifelor de transport C. F. R.

In memoriul prezentat de Asociația industriașilor de petrol d-lui Gh. Tătărescu, președintele consiliului de miniștri, se preconizează o seamă de măsuri, pe care le rezumăm mai la vale, măsuri considerate absolut necesare pentru menținerea producției și stimularea exportului.

In primul loc, petroliștii cer să se procedeze de urgență la o reducere simțitoare a taxelor de transport cari pun industria de petrol în vădită inferioritate față de industria concurentă străină. Memoriul prezentat d-lui prim ministru, arată în lumina cifrelor, că pe când prețurile de vânzare la export sunt astăzi cu 28,8—60,3 la sută mai reduse decât cele din 1929, tarifele de transport pe C. F. R. (cu excepția păcurei) s'au urcat cu 3,7—26,5 la sută față de cele din 1929. Consecința este că, tarifele de transport care în 1929 reprezentau o sarcină de 5,2—23,7 la sută din prețurile de vânzare la export, astăzi aceste tarife reprezintă o sarcină de 16,5—23,4 la sută din prețurile de vânzare.

Calea ferată ar fi în măsură să procedeze cât de curând la o scădere a acestor tarife, dacă ar executa acele câteva lucrări cerute de petroliști care i-ar permite să-și reducă — sei — costul: prelungirea liniilor de garaj pe traseul Ploești—Constanța, dublarea liniei Ploești—Cernavodă, etc.

Transportul pe conductele statului

In ce privește transportul pe conductele statului, exportatorii cer:

1) reducerea tarifelor de transport pe conductele statului, cu atât mai mult cu cât cheltuelile de regie pentru acest fel de transporturi sunt mici;

2) unificarea tarifelor de transport pe conductă cu acele pe C. F. R., pentru acele cantități pe cari conducta, din lipsă de capacitate, nu le poate transporta;

3) prelevările conductei de 1 la sută la petrol și 2 la sută la țiței, pentru acoperirea lipsurilor ce se produc la pomparea cantităților primite spre transportare, să fie reduse la limita lipsurilor REALE;

4) construirea unei conducte pentru transportul benzinei la Constanța, pentru care ar fi necesară o investiție de cca. 500 milioane lei, sumă ușor amortizabilă cu o parte din diferențele de regie de transport între C. F. R., și conductă. Dealtfel excedentul realizat de Direcțiunea conductelor de petrol în perioada 1919—1934 se ridică la apreciabila sumă de 1.414.000.000 lei.

Chestiunea taxelor comunale

Memoriul stăruie deasemenea asupra nevoei de a supune întreaga chestiune a taxelor comunale unei examinări neîntârziate, statuându-se perceperea lor numai de către acele comune cari prestează un serviciu în schimbul lor și fixându-se cuantumul acestor taxe în raport cu serviciul prestat.

Până atunci, organele de resort să dispună ca municipiul București și Ploești să acorde reducerea de 25 la sută a taxelor comunale, hotărâtă de consiliul de miniștri, pentru ca exportul produselor de petrol să poată beneficia de această reducere, cel puțin după patru luni dela decretarea ei.

Taxa vamală de export care reprezintă o sarcină anuală de cca 130.000.000 lei, trebue suprimată. Deasemenea se impune suprimarea taxei porturilor de ½ la sută ad-valorem, care este cu totul nejustificată, întrucât toate serviciile prestate de porturi sunt plătite de societăți (taxe sanitare, de far, lumină, apă, cheiaj, pilotaj, etc.). Iar până atunci să se modifice tariful de valori medii după care această taxă de percepere, considerându-se prețurile REALE de vânzare. (Căci așa cum se calculează astăzi taxa porturilor, ea se aplică după un tarif de valori medii de 2—3,6 ori mai mari decât prețurile reale ale produselor de petrol la export).

Redevențele, impozitele miniere, taxele județene

Cât privește redevențele și impozitele miniere cuvenite statului, conform art. 169 din legea minelor, motivele expuse de petroliști, arată nevoia de a reduce toate cotele de redevență pe o scară în raport cu producția sondelor și cu o limită superioară de cel mult 30 la sută, precum și scăderea impozitului minier la 2 la sută, așa cum a fost fixat de legea minelor din 1924.

Memoriul mai cere ca organele județene (e vorba de județele Prahova și Dâmbovița) să respecte decizia No 16320 din 1935 a ministerului de lucrări publice, prin care se fixează tariful de taxe și arenzi pentru conducte subterane și aeriene, instalate în zonele. platformele, acostamentele și în traversarea șoselelor, la care să fie impuse societățile care posedă asemenea instalațiuni. Or, județele și comunele refuză să aplice taxele și arenzile cuvenite conform deciziunii de mai sus, impunând societățile respective la plata unor taxe exorbitante, care îngreuiază exportul.

Materiale, contingentare, devize

Insfârșit, memoriul mai arată că, pe lângă celelalte greutăți, industria de petrol trebue să mai suporte o scumpire a materialelor pe care le importă care merge până la 25 la sută din prețul de cost, din cauza taxelor de contingentare, a taxei pe cifra de afaceri, a taxei porturilor și timbrelor. Toate aceste taxe, care reprezintă cheltueli fără prestare de servicii, trebuesc revizuite. Iar autorizațiile de import și de transfer să se dea în mod automat și să nu fie refuzate, atât timp cât exportatorul are drept de a reține sumele necesare din veniturile exportului său, pe bază de convenții speciale cu Banca Națională sau pe baza dispozițiilor legale în vigoare.

Pentru stimularea exportului petroliștii cer ca prima ce o acordă Banca Națională să fie de 40 la sută pentru exporturi contra devize libere și 20 la sută pentru exporturi în alte monezi. Ținând seama că produsele petrolifere se scurg în țări cu devize libere resp. cu restricții valutare în proporție de 30:70 la sută, aceasta înseamnă că ar obține o primă medie de 26 la sută

Acestea sunt dezideratele expuse de industriașii de petrol d-lui prim ministru Gh. Tătărescu, carora îi cer ocrotire și sprijin ca să poată înfrunta greutățile teribile cu care au de luptat pe piețele de export din pricina concurenței străine.

B.

Convenții comerciale și de turism româno-cehoslovace

Eri s'au încheiat tratativele duse, în cadrul Consiliului economic al Micii Intelegeri, între delegațiunea cehoslovacă, — în frunte cu d. Niederle, consilier de legație și Instituțiunile noastre competinte, asupra chestiunii turismului, a schimbului de mărfuri și asupra unei serii de chestiuni financiare.

Ca urmare s'a dat următorul

COMUNICAT

După încheierea lucrărilor Sesiunei a V-a a Consiliului economic al Statelor Micei Intelegeri, delegația cehoslovacă a procedat, cu delegația română și cu organele competinte, la tratative privitoare la o întreagă serie de chestiuni, interesând cele două state.

1) A fost semnată o convenție de turism. Ea va fi pusă în vigoare cât mai repede cu putință, pentru ca efectele ei să poată fi simțite, eventual, chiar în cursul sezonului actual. Ca și în anul trecut, și în acest an se așteaptă un mare număr de vizitatori cehoslovaci în stațiunile balneare ale Mării Negre.

2) In scopul intensificării propagandei pentru vizitarea stațiunilor balneare și turistice, a fost convenit de asemenea un acord, privitor la scutirea de vamă pentru materialul de propagandă. Acest acord va face parte integrantă din tratatul de comerț din 1930 și complectează convențiunea turistică.

3) Pentru intensificarea voiajurilor reciproce, s'a stabilit o convențiune specială, care prevede suprimarea vizelor. Această convențiune va fi în curând semnată și pusă în vigoare, după aprobarea guvernelor respective.

4) Chestiunea exportului grâului românesc în Cehoslovacia a fost tranșată.

5) In afară de aceasta, cele două delegațiuni au dus tratative asupra unei serii de chestiuni financiare. Rezultatele acestor tratative au fost fixate într'un Protocol special.

Problema schimburilor reciproce de mărfuri a fost deasemenea examinată de cele două delegații.

De îndată ce delegația cehoslovacă va fi putut referi guvernului său și lua contact cu cercurile interesate din Cehoslovacia, va fi semnat un acord care să înlocuie pe cel din 2 Aprilie 1935, actualmente în vigoare.

FALIMENTE (ILFOV)

— In ziua de 10 Iulie 1935, se vinde de sindicatul falim. activul lichidării falimentare Isac Rosner, compus din articole de galanterie și mărunțișuri.

— La 13 Iulie cor., idem, al fal. S. Bernștein, articole de instalațiuni electrice și mobilier de casă, invitându-se pe aceiași dată falșul adjudecatar al acestui activ I. Feigheles, pentru a asista la licitație.

— La 11 Iulie cor., idem, lista de debitori a fal. U. Unguru.

— Idem, portofoliu de creanțe al fal. Soc. Benzonafta.

— La 13 Iulie cor., idem, lista de debitori a fal. Isac Iacobsohn.

— La 17 Iulie cor., orele 8 a. m. idem, a fal. Iancu Iosif.

— Sindicatul falim. invită să se prezinte la acel sindicat în ziua de 17 Iulie cor., pe debitorii mai jos notați, ai Soc. Anon. „Credico", pentru a depune sumele ce datorează falitei:

I. Ianculescu, Arhitect Cănănău, Dr. Marcel Nițescu, Ing. Al. Mihăescu, Firma Carol Zimmer et Comp., arh. Cerchez, av. Enescu, Ion Mihăilescu, inginer Șerbănescu, Florea Dumitrescu, Ștefan Antonescu, Gh. Teodoride, D. Panaiotu, S. Glickman, D. Ghergher, Firma Agentura Galați, I. Stanislav din Cluj și Domenico Locatelli din București.

— Idem, invită de urgență la acel sindicat pe fal. Nicolae Perluț din Str. 11 Iunie 67, pentru a da explicațiuni.

Popriri

Dosar 10693 din 19935. — Infințată prin Corpul Portăreilor Ilfov, Secția Notariat, în mâinile Soc. Petrolifere „Concordia", pe orice sume de bani ar avea de primit, soc. petroliferă „Sondrom" din București Str. Biserica Amzei No. 18, pentru despăgubirea cred. soc. petrolifere „Samova" de lei 85.377.

Comandamente

Dosar 19932 din 1935. — Deb. N. Petrescu — Cred. St. C. Ardeleanu et fiu — imob. str. 13 Septembrie 281, datoria lei 209.000 — capital cu procente și cheltueli.

Dosar 15637 din 1935. — Ing. Gh. Petrini — Banca Națională a României — imob. str. Aristia 24, datoria lei 476.000 — idem.

Dosar 19903 din 1935. — Dumitru I. Topa și Naum I. Topa — Georgescu Vancu din R.-Vâlcea — imob. str. Precupeții Vechi 49, fost str. Măcelari 15 și 15 bis, datoria lei 178.934 — idem.

Dosar 20360 din 1935. — Ligia Gângaciu și Octavian — Maria Mironescu — imob. șos. Colentina 32 fost 46, datoria lei jumătate din suma de lei 14000 — plus procente și cheltueli.

Dosar 10967 din 1929. — Huttman S. B. și Silvia B. Huttman — Lobia Brezoianu — imob str. G-ral Dragalina No. 3, datoria lei 1.000.000 — capital cu dobânzi și cheltueli.

Dosar 27333 din 1927. — Vasile Popescu și Ilie C. Mihai — C. I. Moșănescu — imob. str. Rondul Bisericii No. 5, datoria lei 50.000 — capital din suma de lei 100.000 — plus dobândă.

Dosar 17862 din 1935. — Ch. Rosență, A. C. Kon și I. Teigenbaum — diviză din imob. Calea Călărași Nr. 20, datoria lei 1.004.890 — capital cu cheltueli.

Urmăriri de venituri

Dosar 19812 din 1935. — Deb. Jeanea Teodorescu — Cred. C. Panaitescu — urmărirea venit. imob. calea Călărașilor No. 298, datoria lei 60.000 — cu proc. și cheltueli.

Dosar 8425 din 1935. — Stelian Guță, A. C. Kon și I. Teibenbaum — George Pompilian — veniturile trase dela Administrația vestiarelor din Palatul de Justiție București, datoria lei 400.000 — plus procente.

Termenul de valabilitate la autorizațiile de import

Ministerul de finanțe a făcut cunoscut eri vămilor că se revine asupra dispozițiunilor ordinului circular No. 63.916 din 30 Mai a. c., și pe viitor, autorizațiile de import, cari au viza de transfer pusă de Banca Națională a României urmează a fi considerate valabile trei luni de zile del data numărului de ieșire, dat de registratura direcțiunii reglementării comerțului exterior, iar nu dela data vizei de transfer a delegatului B. N. R., cum vi se comunicase cu ordinul circular amintit.

Se mențin dispozițiunile ordinului circular No. 93.329 din 28 Iunie a. c., cu privire la valabilitatea de 6 luni pentru autorizațiile de import eliberate pentru mașini, piese de schimb și vehicule automobile.

Valabilitatea autorizațiunilor de import prin compensație

Ministerul de finanțe a trimis eri tuturo vămilor din țară următoarele instrucțiuni:

Față de intervenționea cu No. 58383 din 9 Iulie a. c. a direcțiunii reglementării comerțului exterior (serv. Compensațiilor cu privire la valabilitatea autorizațiilor de import prin compensație, vă aducem la cunoștință următoarele:

Autorizațiile de import prin compensație ce au inițiala K, eliberate după data de 10 Iunie 1935, sunt valabile până la termenul menționat special sus tipărit sub rubrica „Autorizație de import No. K..."

Autorizațiile de import prin compensație ce au inițiala K, eliberate până la data de 10 Iunie 1935, fie că au ori nu stampila: „valabil până la 10 Iunie 1935", sunt prelungite până la data de 9 August 1935 inclusiv.

Fac excepție din această din urmă categorie, autorizațiile de import prin compensație, cari au mențiuni speciale sub rubrica „autorizație de import No. K..." și cari sunt valabile până la acele termene menționate.

Cunoașteți totdeodată că dispozițiunile de mai sus intră în vigoare cu începere de mâine 10 Iulie 1935, conform prevederilor jurnalului consiliului de miniștri.

Conferința dela finanțe

Eri dimineață s'a ținut la ministerul de finanțe o conferință inter-ministerială sub președinția d-lui prim ministru George Tatarăscu.

Au participat d-nii Victor Antonescu, dr. I. Costinescu, Victor Badulescu și Gr. Dimitrescu guvernatorul Băncii Naționale a României.

D. dr. Costinescu interimarul ministerului de industrie și comerț a făcut celor prezenți o expunere a constatărilor făcute în comisia pentru îndrumarea comerțului exterior și reglementarea schimburilor cu străinătatea, cu privire la posibilitățile de aplicare a noului regim al comerțului exterior, în raporturile statului nostru cu străinătatea.

Deasemenea s'a discutat aplicarea regimului în ce privește latura sa internă.

Conferința a luat sfârșit la orele 2 d. a.

Câți șomeri are Anglia

LONDRA, 9 (Rador). — Numărul celor lipsiți de lucru în Anglia la data de 24 Iunie se ridică la 2 milioane 110 mii, adică cu 44.652 mai puțin ca la 20 Mai 1935.

Transportul marfurilor pentru Orient

Tranzitul și expedierea din portul dunărean

Regia autonomă a căilor ferate a întocmit următorul nou program al expedierei mărfurilor, predate pe baza tarifului direct D. D. S. G.-C. F. R.-S. M. R., din porturile dunărene Viena, Bratislava, Budapesta, Belgrad, cu destinația porturilor levantine Istanbul, Salonic, Pireu, Beiruth, Haifa și Alexandria-Egipt, în tranzit pe c. f. r., via Giurgiu-Constanța port și valabil în cursul anului 1935.

1. Cantitățile până la 500 kgr., sosite în Giurgiu port, în zilele de Miercuri și Sâmbătă, se vor încărca la vagonul de bagaje al trenului 9106 până la București Nord, unde se vor transborda în vagonul de bagaje al trenului 9003.

2. Cantitățile dela 500 până la 2000 kgr., sosite în Giurgiu port, în zilele de Miercuri și Sâmbătă, se vor încărca la vagonul de bagaje al trenului 9112 până la București Nord, iar de aci se vor transborda în vagonul de bagaje al trenului 9005.

Aceasta numai în cazul când nu se vor putea încărca la vagonul de bagaje al trenului 9106, din lipsă de timp pentru îndeplinirea formalităților vamale și c. f. r.

3. Cantitățile peste 2000 kgr., ce sosesc în Giurgiu port în zilele de Miercuri și Sâmbătă, se vor încărca în vagoane colective din seria Gvw., cari pot circula cu viteza de 80 klm. pe oră.

Din Giurgiu port, vagoanele colective, complecte, se vor expedia cu trenul 9112, până la București Griviță, de unde se vor atașa la trenul 9005, până la Palas Constanța.

De aci, vagoanele se vor trimite, cu primul convoi, la Constanța port, la legătura cu vapoarele S. M. R., ce pleacă spre Orient în fiecare Sâmbătă seară și Luni dimineață.

Timbrarea scrisorilor de trăsură pe C. F. R.

Direcția comercială C. F. R. a făcut cunoscut stațiilor, că partea IV a noului formular al scrisorii de trăsură, care reprezintă avisul și adeverirea de primire, va trebui timbrat cu un timbru fiscal de 3 lei, și unul de aviație de 2 lei.

Noui reduceri pe C. F. R.

Direcțiunea generală c. f. r., a aprobat ca participanții la cursurile de vară, dela R.-Vâlcea, Făgăraș, C.-Lung, Craiova, Buzău, Iași, Bârlad, Focșani, P.-Neamț, T.-Severin, Bacău, Botoșani și Timișoara, să beneficieze de o reducere de 50 la sută din taxele tarifare — tren de persoane și accelerate — dacă vor pleca din stația de pornire în intervalul dela 8 Iulie la 10 August și se vor înapoia în zilele de 10 Iunie—15 August 1935 inclusiv.

Intreruperea călătoriei nu este admisă, iar costul tichetului la trenurile rapide se va plăti integral.

Taxarea porumnului și mălaiului

Regia autonomă a căilor ferate a dispus ca începând dela 10 Iulie și până la 31 August 1935 inclusiv, porumbul și făina de porumb, ce se vor expedia dela orice stațiune din țară, cu destinația: Beclean, Gâlgău, Ileanda Mare, Lotru și Reteag, să se taxeze după tariful special 83, pe cale directă de cartare și fără nici o altă formalitate.

Impunerea tractoarelor mecanice la taxa pe automobile

Ministerul de finanțe a dat eri administrațiilor financiare următoarele instrucțiuni:

Legiuitorul pentru a încuraja și desvolta cultura agricolă, a scutit prin art. 2 al legii impozitului pe automobile, autotractoarele și mașinile de motocultură, deci cele în legătură cu agricultura.

Ce autotractoare sunt scutite

Cum de autotractoare se folosesc nu numai agricutorii, în cultura lor agricolă, ci și alte întreprinderi de transporturi și în special societățile petrolifere — pentru transportul materialelor de sonde, vă facem cunoscut că ministerul față de spiritul legiuitorului a decis să luați măsuri ca toate autotractoarele cari nu sunt afectate exclusiv culturii agricole, să fie impuse la impozitul pe automobile, stabilit autocamioanelor în grupa cărora se încadrează auotractoarele de transport.

Atacarea hotărîrilor judecătorești date în speță

In cazul când aceste impuneri se vor apela, se va arăta în instanțele de judecată că legiuitorul a scutit de impozit numai acele autotractoare care au legătură cu agricultura, deci nu și cele pentru transporturi cari urmează regimul de impunere al autocamioanelor. Chiar dacă unele tribunale vor da câștig de cauză pe motiv că textul legii nu este destul de clar, se va declara recurs susținându-se interpretarea arătată mai sus.

Vă invităm să ne comunicați hotărârile ce se vor da în aceste impuneri, de instanțele de ju decată.

Citiți Mica Publicitate

PCU Cluj / Central University Library Cluj

Comerț-Agricultură

Catedre vacante în învățământul agricol

In conformitate cu art. 35 din Legea pentru organizarea învățământului agricol și casnic de gr. I și II și de popularizare și art. din regulamentul acestei legi, minsiterul agriculturii și domeniilor aduce la cunoștință profesorilor de specialitate titulari din învățământul agricol de toate gradele și categoriile depinzând de acest Departament, că sunt vacante catedrele specificate în tabloul ce urmează. Profesorii titulari doritori să ocupe prin transferare una din catedrele vacante, vor adresa cererile lor ministerului până la 1 Septembrie a. c. In cerere, titularii vor indica 3 din catedrele vacante, pe cari doresc să le ocupe, în ordinea de preferință, putând să adauge încă 2 catedre nepublicate, în cazul când asemenea catedre ar deveni vacante prin transferările ce s'ar efectua. Cererile de transferare vor fi motivate. Transferările se vor face pe ziua de 1 Octombrie 1935.

Candidații reușiți la examenul de capacitate ținut în anul curent se vor prezenta la minister în ziua de 16 Septembrie 1935, pentru a-și alege catedrele rămase disponibile în urma transferării titularilor.

Tablou de catedrele vacante

Catedra de economie rurală, estimații și contab. agricolă dela școala de agricultură gr. II Roman.

Catedra de științe naturale și catedra de horticultură dela școala de viticultură gr. II Chișinău.

Catedra de floricultură și catedra de arhitectura grădinilor, dela școala de Horticultură gr. II București.

Catedra de agropedologie dela scolile de agricultură: Cupcui-Cahul, Câmpeni-Turda, Nucet-Dâmbovița, Brânzeni-Bălți, Ceacova-Timiș Torontal, Drăgănești-Vlașca, Poiana Mare-Dolj, Sân Nicolaul Mare - T. Torontal, Segarcea-Dolj, Sopot-Dolj, Viziru-Brăila și dela scolile de horticultură Dragomirești din Vale-Ilfov Turda.

Caterda de horticultură, viticultură și silvicultură dela scolile de agricultură: Roman, Belcești - Iași, Geoagiu-Hunedoara, Grinăuți-Soroca, Murfatlar-Constanța, Strihareț-Dlt, Simleul Silvaniei-Sălaj, Seceleanu-Ialomița, Moara Grecilor Vaslui, Țigănești-Tecuci, Gemeni Mehedinți.

Catedra de zootechnie dela sc. de pomicultură de iarnă Bocicău - Maramureș.

Catedra de viticultură dela scolile de viticultură Diosâg - Bihor și Saharna Orhei.

Catedra de oenologie dela școlile de viticultură: Diosâg-Bihor și Valea Călugărească-Prahova.

Catedra de pomicultură și viticultură dela școala de agricultură: Voicești Vâlcea și dela școala de horticultură Tigănia-Dărmănești-Prahova.

Catedra de legumicultură dela școlile de horticultură: Dragomirești din Vale-Ilfov și Curtea de Argeș-Argeș.

Catedra de piscicultură dela școala de agricultură și piscicultură Cozmeni-Cernăuți.

O școală amenințată cu ruina

În atenția Ministerului Agriculturii și Domeniilor

In ținutul Orheiului, pe malul Nistrului, în comuna Saharna, se găsește școala de viticultură gr. I, care peste câteva luni numără 32 ani de existență. Fondatorul ei N. Apostolopol, unul din cei mai bogați și mai darnici boeri basarabeni, a lăsat cu acte de danie ca după moartea sa întreaga-i avere: curți, fabrici, vii, păduri, pământ arabil etc. să servească pentru organizarea unei școli de viticultură ce avea să-i poarte numele și'n care fiii de plugari aveau să deprindă munca rațională a pământului.

Dar după moartea bunului donator și după înființarea școalei, lucrurile nu prea s'au petrecut așa cum se prevăzuseră prin testament, căci îndată după coborârea lui în mormânt, mâini hrăpărețe au început a răpi din gospodăria celui dus, până ce școala a rămas numai cu o parte din avere, amenințată fiind în existența ei de însăși ministerul domeniilor, care a găsit cu cale ca cea mai frumoasă parte de pământ și pădure, în întindere de cca 500 hectare să fie răsluite din inventarul școalei, iar nouă porțiune să se înființeze o „fermă model". Directorii școalei au răbdat rușinea fără să reacționeze, școala ruinându-se an cu an, intrând din ce în ce mai mult în datorii, în timp ce „ferma model" devenise un bun mijloc de îmbogățire a câtorva profitanți ce trăiau în ea ca în sânul lui Avraam, inaintând doar ministerului câte un raport de activitate, în care se scriau frumoase lucruri.

SE SCOTOCESC ACTELE DE DAUNE

Dar iată că în toamna anului 1932, conducătorul Scoalei de viticultură, un oarecare I Slepuchin, s'a mutat dela Saharna, iar în locul directorului nătărău și risipitor, vine la cârma ei d-l Ștefan Iancev un tânăr entuziast, cutezător și harnic. Din păcate, noul director pe lângă munca-i de plugar, a început a scotoci și prin actele de danie ale răposatului N. Apostolopol. Cele scrise acolo l'au hotărât să înceapă lupta pentru a pune școala în vechile ei drepturi și a face din ea un exemplu de gospodărie și muncă. Ajutat de d-l Victor Ojog — deputat de Orheiu, în scurt timp a isbutit că în inventariul școalei sale să vadă iar trecute viile pădurile și țarinile răsluite cu ani în urmă. Odată cu desființarea „fermei model" ar fi fost logic și necesar ca personalul ei să fie distribuit pela alte instituții similare, iar d-l Iancev să-și conducă școala mai departe cu personalul existent, cu care numai în doi ani a isbutit să plătească datoriile năucului său înaintaș, în suma de 225.000 lei, cu care înțelege să-și înfăptuiască planul de a-și vedea școala la înălțimea gândurilor în veci pomenitului Nic. Apostolopol.

Așa ar fi fost dacă „fermierul model" d-l Gr. Răileanu n'ar fi îndrăgit prea mult locurile noastre D-sa, spun gurile rele, că făcându-și o bunișoară situație materială în 8 ani cât a hălăduit pe aici, e dispus ca să facă orice și oricât, numai să rămâie în coasta d-ui Iancev. Se mai spune apoi că d-l Răileanu ar fi pus la bătaie deocamdată 50.000 lei ca să rămâie mai departe la Saharna, să-l învețe minte pe d-l Iancev ca altădată să nu mai desființeze ferme parazitare, să nu mai achite datorile altora și să nu-și prea facă planuri mari aici la malul Nistrului. In acest scop a și înaintat cerere la minister spre a fi numit econom, în locul d-lui V. Levința, un distins funcționar cu o vechime de 11 ani în serviciu.

Dl ministru Sasu ar trebui să se intereseze mai deaproape de scandalul dela Saharna, trimițând pe fermierul Răileanu să-și ispășească păcatele undeva prin niște locuri sterpe, curmând astfel gălăgia ce se face deasupra mormântului donatorului Nicolae Apostolopol.

AZ.

Adunarea Sfatului Negustoresc din com. Marele Voevod Mihai

Eri dimineață organizația secției sfatului negustoresc din com. suburbană Marele Voevod Mihai, a ținut o întrunire sub președinția d-lui Nicu Gane, comerciant.

S'a votat o moțiune prin care adunarea cere ministerului de finanțe să ia măsuri împotriva unor pretinși comercianți care vând — pe șoc. Giulești — băuturi fără să aibe brevetele respective.

D. Mitică Olteanu, vorbește despre nevoile edilitare ale comunei Marele Voevod Mihai cerând desființarea depozitelor de gunoae din gropile din jurul șos. Giulești.

In acest sens au mai vorbit d-nii Andrei Stănescu, Anghel G. Nicuță, Traian Andreescu, Nicu Anton Crângaș, ș. a.

Convocări de societăți

„Casele privilegiate de împrumut pe amanet din România. — La 25 Iulie 1935, ora 11, în București pentru aprobarea bilanțului pe anul 1934 și alegere de censori.

„Naptha Română". — La 24 Iulie 1935, ora 11, în București pentru aprobarea bilanțului pe anul 1934 și alegerea de noui membri în consiliu.

„Năruja". — La 27 Iulie 1935, ora 10, pentru aprobarea bilanțului pe anul 1934 și alegeri de censori și membri în consiliu.

Compania română de electricitate-Brașov. — La 27 Iulie 1935, ora 10, în Brașov pentru reducerea capitalului social dela 50 la 40 milioane.

Funcționari din ministerul agriculturii, trimiși în judecata comisiei de disciplină

Ministerul de agricultură și domenii a trimis în judecata comisiunii de disciplină pe următorii funcționari, pentru fapte care contravin statutului funcționarilor publici.

Nicolae Iancu ing. agronom, directorul serviciului agricol Arad, Simion Grecu, inginer agronom, subdirectorul serviciului agricol Arad, Ion Bădescu inginer agronom, secretarul Camerei de agricultură Focșani, Pavel Mittelstadt contabilul Camerei de agricultură Cluj, Traian Petrescu, impiegat casierul secției agricole Cluj, Gh. Răduceanu șeful regiunii agricole Motru, Candin Comănescu, șef birou, contabilul secției agricole Alba și Anton Mateescu sub șef birou, contabilul secției agricole Tulcea.

Consecințele restricțiilor la biletele de băi

În atenția Direcției Generale C. F. R.

Reducerile de tarif acordate călătorilor cu diferitele prilejuri, a dat desigur putința administrației C. F. R. să se convingă că asemenea reduceri sunt un îndemn pentru public ca să călătorească, iar pentru C. F. R. un mijloc de a realiza încasări mai mari.

In afară de aceasta, de pe urma călătoriilor mai intense în diferite puncte ale țării, viața economică capătă o înviorare, banii circulă, iar toată această mișcare vine toc mai ca o ploae binefăcătoare pe un ogor dogorit de secetă.

Având în vedere că instituția C. F. R. face parte integrantă din stat, iar atunci când încearcă dificite din exploatare, statul este acel care le acoperă, ar trebui să aibă în vedere în afară de propriile și imediatele ei interese — cari prin propunerile ce urmează ar fi și mai mult ocrotite — și consecințele asupra întregului angrenaj economic al țării, ca efect al intensificării călătoriilor.

RESTRICȚIA CELOR OPT ZILE

Ca cineva să poată călători cu reducerea de 50 la sută acordată pentru sezonul de băi și către stațiunile balneoclimaterice fixate în tabloul respectiv, trebue să RAMANA NEAPARAT OPT ZILE în acea stațiune. Excepție se admite numai călătorilor cari pleacă în ajun de Duminică sau sărbători și cari se înapoiază neapărat a doua zi până la ora 24.

Or, sunt foarte mulți cari își trimit familia în diferite stațiuni balneo-climaterice, iar ei, reținuți de trebur cari îi împiedică de a lipsi mai multe zile, au totuși posibilitatea să se ducă din când în când pentru o zi sau două, pentru a se odihni în acest scurt interval.

Nu toți aceștia sunt funcționari publici sau particulari, ca să nu poată pleca decât în zilele de sărbătoare sau de Duminecă. Mai sunt și liberi profesioniști, patroni, etc., etc. cari dispun de timp liber și în zilele lucrătoare.

PAGUBA PENTRU PUBLIC ȘI C. F. R.

Să nu creadă cumva administrația C. F. R. că biletele cu care plea că un călător către o stațiune din aceasta rămân toate neutilizate pentru reintoarcere.

Fie că însuși călătorul respectiv îl păstrează pentru a se reintoarce a doua oară când mai vine în acea stațiune — deci are familia acolo — fie că îl revinde cu un scăzământ care variază între un sfert și jumătate din prețul de înapoere.

In stațiuni eixstă vaste organizațiuni pentru asemenea trafic cu bilete. Membrii ei, cumpără și vând biletele în chestiune ca pe niște acțiuni de bursă. Prețul variază și aci în raport cu cererea și oferta.

Pentru siguranța călătorului, biletele de reintoarcere se vând... gata vizate de stația C. F. R., pentru trenurile respective cerute de către călători.

Nu ca să denunțăm pe acei cari se ocupă de aceste operațiuni, scrim aceste rânduri, pentru că în definitiv, ei... corijează cela ce administrația C. F. R. greșește în această privință. Dacă călătorii păgubesc diferența ce trebue s'o plătească cu ocazia schimbului biletului cu dată nouă, pentru altul cu o vechime de minimum opt zile, în schimb câștigă diferența până la biletul întreg.

Aceia care pierde efectiv este însă administrația C. F. R.

CONSECINȚE ȘI PROPUNERI

Pe lângă paguba pentru căile ferate, administrația respectivă mai are încă un mare neajuns. In ajun de sărbători și de Duminici, afluența călătorilor este așa de mare încât, fie că pasagerii sunt siliți să călătorească în condițiuni mizerabile, fie că C. F. R. este silit a dubla garniturile, dublând și cheltnelile, în timp ce în timpul săptămânii, din cauza restricțiilor, trenurile călătoresc cu locuri disponibile prea mari față de capacitoatea lor normală.

In consecință, în interesul administrației C. F. R., în interesul călătorilor, în interesul stimulării turismului pentru care toate celelalte țări fac atâtea sacrificii, în interesul ca publicul să-și poată cunoaște propria țară, este imperios necesar ca Direcțiunea Generală C. F. R. să revină asupra restricției celor opt zile, *admițând călătoria cu reducerea de 50 la sută pentru toate stațiile balneo-climaterice în timpul sezonului, fără alte condiții.*

Jac Zaharia

ACTE DE NOTARIAT

Marți 9 Iulie 1935

U.Cluj/Central University Library Cluj

Vânzări imobiliare

22685. Dumitrescu Ștefan — Lelia Margulici, imob. str. Bărăției 51, lei 3000000.

22669. Muhlan Isidor — Al. Alcalav, teren str. Atena 3. 40000 lei

22661. Epitropia Bisericii Reformată — I. și Maria Ceauneanu teren șos. Giulești, lei 120000.

22498. Zeida Iancu — Maria și Gh. Stancu, teren com. Griviția, lei 30000.

22638. Zorileanu gener. Eufrosina— Maria gener. Paulian, apartament str. Isvor 5, lei 1080000.

22686. Zentler Nenny — Mihail Nicolici, imob. cal. Băcărești 11, lei 125000.

22364. Cassa de Economie, Credit și Asig. P. T. T. — Joița Badea, imob. cal. Rahovei 126. lei 70789.

22366. Idem, Teleniță Isidor, imob. str. Logofătul Iordan 32, lei 206494

22395. Covaci Petre — Rebnca Corpoi, imob. str. Sf. Niculae II Nr. 4, lei 33000.

22559. Niculescu Eugenia — Fcat. lt.-col. Cristescu, imob. str. Bucegi 52, lei 200000

22690. V. Niculae Ioniță — Stefania Georgescu imobil șos. Vitan lei 50.000.

22699. Novac Florica — Dobra Iliescu imobil com. Voevodul Mihai lei 80.000.

22391. Petre Niculae — Gh. Niculescu teren str. Matei Voevod 81, lei 50.000.

22452. Popescu Alexandrina — soc. generală a funcț. publici imobil com. Griviția lei 65.000

22459. Petrescu Sofia — Elena Ionescu teren str. Ingineri Tei 25 lei 112.500.

22627. Primăria com. Dorești — Paraschiv Mihai și alți teren Dărăști lei 40.000

22619. Constantinescu Traian — Elena Popescu teren Popești-Leordeni lei 80.000.

22610. Constantinescu Nicolae — Const. Rotaru teren Regele Carol 67, lei 165.000.

22662. Corbuleanu Florica — Rafail Nicolescu imobil calea Plevnei 132, lei 800.000.

22702. Chiru Gh. — Elena C-tin teren str. Răspântiilor 22, lei 55 mii.

22711. Negrutzi Elena — Elena C-tin teren strada Răspântiilor 22 lei 185.000.

22.653. Ionescu Niculae — Virginia Ionescu imobil str. Avrig 65 lei 200.000.

22672. Ioniță D-tru Arghira — Const. Dumitrescu imobil strada Ana Dumitrescu, 23, lei 41.200.

22549. Vasilescu Vasile — Margareta Crăcuinescu și dr. Cecilia Vasilescu teren str. aviator Zorilescu 103, lei 108.000.

22608. Bichescu C-tin — Ștefan Săreanu imobil str. Grădinei 82. lei 100.000

22668. Banca Cornea — Vasile Anagnostea imobil str. M. R. Craioveanu 29, lei 60.000.

22709. Bordeianu Vasilichia și Vasile Teodora și Ioachim Popescu teren b-dul Pache Protopopescu lei 220.000.

22814. Bana Elena — Maria Moi se imobil strada Maria Dumitrescu 4 lei 33.600.

22741. Basilescu Nicolae — Ion Stroe teren Băneasa lei 84.492.

22744. Banca comercială — Charlote și Max Abram teren Buc. Noi lei 40.000.

22760. Min. agriculturei și dom. Casa Pădurilor —Soc Forestiera Lomaș spre exploatare 317 ha. pădure Valea Peceneaga lei 3.895.328.

22761. Idem idem 405 ha pădure Roșia Montana lei 4.885.681.

22611. Popescu Vasile — Elena Popescu teren prelung. Tunarilor lei 65.000.

22726. Patriciu Gabriela — Soc. Carpantina teren pădure Groapa Mălai (Vâlcea) lei 2.100.000.

22601. Codreanu Iosofache — Margareta Bărbulescu imobil str. Elena Cuza 48 lei 120.000.

22762. Ministerul agric. și dom. Casa pădurilor — Soc Forestiera pădure Rusca Montana lei 2 milioane 546.963.

22720. Cotovela Gh. — Gh. Marfu teren șos. Ciurel 74 lei 40.000.

22866. Casa de Economie, credit și ajutor P. T. T.—Elisabeta Târnoveanu imobil str. Mitropolitul Iosef 58 lei 196.581.

22865. Idem I Găbunea imobil Băneasa lei 337.396.

22864. Idem Marin Cordeanu imobil str. Mitropolitul Iosef 72. lei 503.585.

22868. Climescu Margareta —M. Teodorescu apart. str. Carol 52, lei 200.000.

22392. Goldenberg Bartha —Fredericha Farehy imobil b-dul Brătianu lei 192.800.

22477. Garellie Teodora — Maria Sobieschi imobil str. Petru Maior 64 lei 180.000.

22644. Gheorghiu Grigore — H. Apelian teren str. Horei lei 98.000

22734. Geani George — Alex. Papinian parte imob. calea Văcărești 60 lei 125.000.

Inscripțiuni ipotecare

22930. Lengriceanu Henriette — banca Viticolă vie Vârtescoiu (R. Sărat) lei 300.000.

22453. Chibzui C-tin — soc. generală a funcț. publici imobil str. Horațiu 30 lei 60.000.

22561. Niculescu Vasile ing. — banca Românească imobil strada Basarabiei 10 și diferite sume ce are de primit dela Regia aut. C. F. R. și soc. Distribuția lei 1 milion 650.000.

22517. Telchman Sofia — Philipp Sanft imobil str. Rădăuți 16. lei 200.000.

22755. Grigoriu C-tin — Cassa de economie. funct. minis. finanțe imobil str. Crăsnaru 3, lei 244.090.

22564. Cristescu Ecaterina — banca populară Principele Mircea imobil str. Bucegi 52. lei 60.000.

Cesiuni

22284. Niculescu Orzaru — I. G. Ionescu lei 120.000 ce are de primia drept chirie imobil str. Sirene lor 12 cu lei 40.00.

22723. Grumberg Alex. — banca S. Almosnino lei 140.000 ce are de primit dela firma Mociornița cu lei 130.00.

Construcții

22475. Calmanovici Emil se obligă a construi Ana Margareta Sterian apart. str. Vasile Lascar 8, lei 591.750.

22511. Costescu H. Al. — C-tin Bbucea și C-ța Stănescu teren com. Griviția lei 70.000.

22509. Idem Niculae Andrei — idem lei 45.000

22749. Berindei I. I. idem Adina Gerard apartament str. Xenopol No. 3, lei 630.000.

22751. Idem Florica Stavrin lei 3.200.000

Inchirieri

22226. Elek Vinter — Servadei Balila diverse mașini cu lei 100 mii.

22435. Feller M. — Soc. Alcov imobil str. Brâncoveanu 19, cu lei 120.000.

22764. Marfu Gh. — Gh. Cotonelia imobil șos. Ciurel 74 bis cu lei

Acte dotale

22465. Bacher Herman constitue dotă ficei sale Betti la trecerea în căsătorie cu d. M. Calmanovici imobil Focșani str. Mare a Unirii 127 trusou și imobil evaluat total lei 850.000.

22747. Costin Elena idem cu d. Gh. Paveloiu, trusou și imobil ev. total lei 50.000.

22825. Kamerling Isac idem Melanie cu d. dr. Ar. Cotter imobil str. Lazăr 8, 10, 12 numerar și trusou evaluat total lei 2.000.000.

Balanța comercială pe lunile Ianuarie 31 Mai

„Monitorul Oficial" de ieri publică situația comerțului nostru exterior pe lunile de mai sus care e următoarea:

Export	5.393.676.000
Import	4.419.767.000
Excedent	973.909.000

In aceași zi „Monitorul Oficial" publică și situația pe luna Mai

Export	1.520.145.000
Import	1.044.187.000
Excedent	475.958.000

Situația agricolă în țară

Serviciul de statistică, publicații și studii din ministerul agriculturii și domeniilor comunică situația agricolă din țară după rapoartele primite dela servicile agricole județene:

Județul Ismail. — Porumbul se menține până în prezent în bună vegetație însă este absolută nevoe de poaie. Pășunele sunt uscate complect și se așteaptă scoaterea vitelor pe miriști.

Județul Roman. — Intre 1 - 7 Iulie au căzut ploi porțiale în tot județul. Prășitoarele se prezintă bine. Starea islazurilor, în urma ploilor căzute, s'a înviorat puțin. A început apariția omizei rusești, care a infectat într'o măsură mare văile, mai cu seamă a Siretului și a Moldovei și platoul între Siret și Moldova. Muncile agricole se execută în condițiuni favorabile.

Județul Vaslui. — Precipitațiuni parțiale și în foarte mică cantitate. Se simte încă mare nevoe de ploae. In primele zile a l. c. a început secerișul la orz și pe alocurea la grâu.

Județul Tutova. — In cursul ultimei săptămâni timpul a fost mai secetos cu căduri mari și puține ploi parțiale de scurtă durată. Intreg județul a fost invadat de fluturi cafenii ai omidei rusești. S'au luat măsuri dându-se sfaturi și ordonanțe prin prefectura județului pentru stârpirea lor.

Județul Buzău. — Intre 1-7 Iulie nu au căzut precipitațiuni. S'a început recoltatul păioaselor în întreg județul. Până în prezent porumbul se prezintă bine.

Județul Muscel. — In ziua de 1 a. c. a pleuat în tot județul mai puțin în parte de nord a județului și mai mult, repede și cu manifestațiuni electrice, în partea de sud.

Județul Vâlcea. — Timpul dela 29 Iunie până la 6 Iulie a fost cald și fără precipitațiuni. Pe alocuri a început secerarea orzului iar în sudul județului și secerarea grâului. Se simte lipsă de ploaie, însă vegetația n'a început să sufere, merge foarte bine.

Județul Gorj. — Intre 1 și 6 Iulie timpul a fost frumos și foarte cald. In ziua de 5 Iulie a suflat vânt uscat dela vest. Orzul s'a secerat o parte și mai e de secerat. A dat o recoltă bună, peste 1000 kg. la ha. La grâu s'a început pe alocuri secerișul.

Județul Dolj. — Timpul dela 29 Iunie-Iulie a fost foarte călduros și temperatura ridicată. Ploi n'au căzut în acest interval. Rapița, orzul și mazărea s'au recoltat și treerat.

Județul Romanați. — In cursul acestei săptămâni s'a treerat orzul și mazărea dând o producție bună. S'a continuat cu seceratul grâului. Se stropesc viile care au fost atacate de mană.

Județul Teleorman. — In cursul săptămânei dela 29 Iunie-6 Iulie timpul a fost călduros. A plouat bine în câteva comune din nordul județului. Culturile de păioase ce au scăpat nebătute de grindină se prezintă bine în nordul județului, păioasele dela sudul județului se prezintă mai slab.

Județul Vlașca. — Timpul, în cursul săptămânei dela 1-6 Iulie a. c., a fost frumos și cald cu excepția zilei de 1 Iulie a. c. când a căzut ploae în tot județul. In prezent nu se simte nevoe de ploaie. Semănăturile de furaje și în special porumbul se prezintă foarte bine în tot județul. Se continuă intens cu seceratul grâului, care se face în bune condițiuni.

Județul Ialomița. — Grâul se recoltează în tot cuprinsul județului. Orzul se seceră în toate regiunile și în cursul săptămânei viitoare va fi terminat recoltatul.

Județul Constanța. — La începutul acestei săptămâni (1-7 Iulie) au căzut pe alocuri ploi parțiale și grindină fără a produce stricăciuni însemnate. Grindină mai puternică a căzut între Poarta Albă și Medgidia pe mici suprafețe. Muncile se execută normal. Orzul de toamnă a fost secerat.

Județul Hunedoara. — Timpul dela 1-7 Iulie s'a menținut în general secetos, cu excepția unor localități din regiunea Ilia și Brad unde au căzut precipitațiuni abundente. S'a început recoltatul grâului.

Județul Mureș. — In ziele de 30 Iunie și 1-3 Iulie timpul s'a menținut senin cu călduri mari. In ziua de 4 spre 5 au căzut ploi parțiale în partea de sud a județului.

Județul Ciuc. — Secerișul orzului de primăvară va începe în decada a treia a acestei luni. Secerișul grâului va începe în decada a 2-a a lunei prezente. Starea porumbului e până prezent bună.

Județul Arad. — In unele localități la șes în județul nostru a început deja a 25 Iunie secerișul orzului de toamnă. Secerișul grâului a început în urma căldurii în unele locuri la sea la 27 Iunie.

STIRI ECONOMICE

Aplicarea unor convenții comerciale

Eri seară la orele 6, s'a întrunit la președinția consiliului de miniștri comisiunea pentru îndrumarea comerțului exterior și reglementarea schimburilor cu străinătatea.

Comisiunea a stabilit condițiunile în care urmează a funcționa în cadrul actualului regim, convențiunile comerciale cu Suedia, Norvegia și Finlanda.

Deasemenea s'a examinat situația generală a schimburilor cu Germania.

Combaterea omizii rusești

D. prof. G. Arion șeful serviciului de protecția plantelor s'a reintors astăzi, sosind din județele : Vaslui, Roman și Cernăuți invadate de omida rusească.

Deocamdată omida nu produce pagube ca fiind însă mică, abia eșită din ou. S'au luat încă de pe acum măsurile pentru distrugere.

In momentul de față pagubele s'ar rezuma la perderea seminței de lucernă.

Peste două săptămâni însă vor fi atacate și culturile de sfeclă, grădinării și porumbul. S'au luat pe loc imediat primele măsuri de combatere prin distrugerea tuturor plantelor sălbatece pe care fluterel acestei omizi și-a depus ouăle și în mod preventiv s'a dispus acoperirea lnimei sfeclei de zahăr printr'o prășire suplimetară a culturilor.

Totodată serviciul de protecția plantelor a elaborat un plan de luptă pentru prevenirea oricărei surprize neplăcute.

Omidă rusească în jud. Iași

IAȘI, 9. Camera de agricultură din localtiate a fost informată că în județul nostru și-a făcut apariția omida rusească, care a inceput să distrugă porumbul, zarzavaturile, lucerna etc.

Pagube mai mari au suferit comunele de pe lângă Prut.

Constituiri de Societăți

„Intreprinderile nautice române „Neptun". — Societate pentru mici construcțiuni navale. Capital social lei 1.000.000, subscris de: Filip S. F., lei (100.000); Libraih M., lei (100.000).; Mărculescu Tr. lei (50.000); Rădulescu Mihail lei (250.000); Serper I., lei (250.000) și V. Wettstein lei 200.000). Alege administratori pe timp de un an pe d-nii: Libraih M., Rădulescu Mihail și Serper I.

Adunări de Societăți

„Frigoriferele de Vest". — La 24 Mai 1935, aprobă bilanțul pe anul 1934 și realege membri în consiliu.

„Atlantic". — La 15 Iunie 1935, aprobă bilanțul pe anul 1934 și alege censori pe d-nii Osias Copolovici, Emanuel Gaster și Gaston Antony.

„Romex". — La 9 Iunie 1935, aprobă bilanțul pe anul 1934 și coptează în consiliul de administrație pe d. dr. Ioan H. Selfem.

„Motorul", la 29 Iunie 1935, aprobă bilanțul pe anul 1934 și alege censori pe d-nii: N. Constantinescu-Bordeni, I. Anastasiu și L. Christescu.

„Calculator". — La 14 Iunie 1935, aprobă bilanțul pe anul 1934 și alege censori pe d-nii: M. Simionescu-Rămnicceanu și T. Tudorescu-Brăniște.

„Petrol Block". — La 27 Iunie 1935, aprobă bilanțul pe anul 1934 și realege censorii.

„Astra". — Fabrică de vagoane. La 13 Iunie 1935, aprobă bilanțul pe anul 1934 și cooptarea în consiliul de administrație a d-lor Octavian Goga și V. V. Tilca.

Soc. „Carmen" din Brașov escrocată de un comerciant galațean

GALAȚI, 9. — La parchetul local s'a cercetat o îndrăzneață escrocherie comisă de către comerciantul M. Goldner, din str. Principesa Maria 57.

Numitul, în urmă cu câtva timp a expediat pe adresa unor comercianți din Brașov, doua colete în valoare de 11 mii lei. Coletele au fost expediate cu ramburs prin societatea „Carmen", dela care comerciantul Goldner a incasat valoarea coletelor. Intre timp, coletele ajungând în stația Brașov și procedându-se la deschiderea lor, s'a constatat cu surprindere că în loc de mărfuri coletele conțineau... pietre, cârpe și pae, înfășurate în hârtie.

In urma cercetărilor făcute, s'a stabilit că numele celor doi destinatari erau fictive.

Făcându-se culpabili de faptul comis, comerciantul Goldner a fost trimis în judecata tribunalului pentru escrocherie.

Prețurile cerealelor la Ploești

PLOEȘTI, 9. — In oborul de cereale din localitate s'au obținut azi următoarele preturi:

Grâu cu lei 3.40 kgr.
Porumb cu lei 2.40—2.50 kgr.
Făn cu lei 1.60 lei kgr.

Transferările în învăţământul primar

Pe ziua de 1 Sept. 1935 s'au făcut următoarele tranferări în învăţământul primar:

Judeţul Alba

ŞCOALE URBANE

Groza Veturia M. Filip dela Alba-Iulia No. 1 la Alba-Iulia No. 2 jud. Alba, Ursu Grigorie dela Alba-Iulia No. 1 la Aiud sec. magh. jud. Alba, Solomon Iosefina dela Sard la Aiud jud. Alba, Chişu Eugen dela Aiudul de Sus la Aiud jud. Alba, Lucia Elena dela Unirea jud. Turda la Aiud sec. germ jud. Alba.

ŞCOALE PRIMARE RURALE

Măcelaru Ioan dela Noslac jud Alba la Aiudul de sus sec. m. jud. Alba, Piţu Gneorghe dela Medaes jud. Alba la Ampoiţa jud. Alba, Raceu Silvia de la Perişor jud. Someş la Berghin jud. Alba, Pop Virgil dela Cărpiniş-Vârtop jud. Alba la Bucium Sasa jud. Alba, Voroşbăţ Nicolae dela Bosnaciu Suceava la Ciuciu jud. Alba, Răp Sabina dela Crughet Hunedoara la Hăpria jud. Alba, Dinu Vasile dela Purcaret-Plan jud. Alba la Lancrăm jud. Alba, Moldovan Lazăr dela Metaş-Lunca jud. Alba la Lopeadea Nouă jud. Alba, Preşia Alexandru dela Sohodol Pelaş jud. Alba la Masentea jud. Alba, Socaciu Ioan dela Capu- Zaries jud. Alba la Mihalţ jud. Alba, Şerban Aurel dela Micoşlaca jud. Alba la Ocna Mureşului jud. Alba, Jucza Berta dela Cişteiul de Mureş jud. Alba la Ocna Mureşului jud. Alba, Benea Hristache dela Brăneşti jud. Ilfov la Petalca jud. Alba, Siman Maria dela Sohodol Poiana-Alba la Petalca jud. Alba, Fleşeriu Ioan dela Almaş More-Brădet-Alba la Poiana Ampoiului jud. Alba, Nistor Melania dela Poiana Aiud-Alba la Stremţiu jud. Alba, Baciu Stancu dela Ponau jud. Alba la Teiuş-Alba, Ursu Sabin dela Băcăiuţ jud. Hunedoara la Vinţul de jos-Alba. Poenaru Vasile dela Rusia Mont.-Alba la Zlatna jud. Alba, Radu Simian dela Lăzărea jud. Ciuc la Zlatna jud. Alba.

ŞCOALE DE COPIŢ MICI URBANE

Gotina Zamfira dela Sebeş jud. Alba la Alba Iulia No. 3 jud. Alba.

ŞCOALE DE COPII MICI RURALE

Benea Lucreţia dela Brăneşti-Ilfov la Ocna Mureşului-Alba.

TRANSFERARI CONDIŢIONATE DE TRANSFERAREA TITULARU LUI IN ALT POST

ŞCOALE PRIMARE URBANE

Sava David dela Dumbrăveni jud. Târv. Mică la Alba Iulia No. 1, Enescu Irina dela Turlungeni jud. Braşov la Alba Iulia No. 1.

ŞCOALE PRIMARE RURALE

Stan Savin dela Geomal jud. Alba la Cetea, Tutu Maria dela Bucium-Poeni-Alba la Cimbrud, Opincar Elisabeta dela Tundaş-Alba la Cisteiul de Mare, Faur Dumitru dela Deal-Alba la Căpâlna, Chirilă Gheorghe dela Găureni-Alba la Drânbor-Tileac, Banu Silvia dela Oarda de Sus-Alba la Daia, Bica Mihail dela Glad-Alba la Daia, Bârlea Ştefan dela Muguş-Muleste-Alba la Deal, Otaiu Ana de la Geoagiul de Sus-Alba la Glada de jos, Moldovan Lucreţia dela Geoagiul de sus-Alba p. IV la Geoagiul de sus p. II, Manoviciu Maria dela Daia-Alba la Laz, Oasinca Emil dela Alecuş Alba la Naşlac, Stoicescu Const. de la Putna Mare-Ciuc la Spalnara, Stoicescu Ioana dela Poiana Mare-Ciuc la Spalnara, Crişan Maria dela Burcudav Viu-Alba la Săntimbru fab., Munteanu Miron dela Drâmbor Teleac-Alba la Vinţ Vurpăr, Orheşel Rafila dela Hărtăgani-Hunedoara la Vinţ Vurpăr, Moison Miron dela Sohodol V....-Alba la Vălişoara, Andreiu Vasile dela Jutragalda sat Alba la Jutragalda-Juvanis-Popeşti, Cristea Septimiu dela Vălişoara-Alaba la Aiudul de sus, Bajiţă Traian dela Techeran-Alba la Purcareţ Plaiu, Teişanu Const. dela Valea Dosului-Alba la Gârboviţa, Dicu Emiliu dela Purcăreţ-Alba la Oarda de sus, Varga Ileana dela Cicău-Alba la Uoiana Aiudului.

ŞCOALE DE COPII MICI URBANE

Popa Aneta dela Pianul de jos-Alba la Sebeş.

ŞCOALE DE COPII MICI RURALE

Todoran Cristina dela Gibod-Oderheiu la Pianul de jos.

ŞCOLI PRIMARE RURALE

Dragosin Elena dela Ponor-Alba la Măgina, Socaciu Lucreţia dela Galda de sus-Alba la Cacova.

Judeţul Arad

ŞCOLI PRIMARE URBANE

Cecilia Bora dela Arad Nr. 24 la şc. Nr. 2 din Arad, Mladin Ion dela şc. Nr 7 din Arad la şc. Nr. 8 Arad, Grapini Irina dela şc. Nr. 22 Arad la şc. Nr. 11 fete Arad, Faur Pavel dela Nădlac Arad la Nr. 14 Arad, Mihuţi Sabin dela Nr. 7 Arad la Nr. 14 Arad, Berghian Victoria dela Petroşani la Arad şc. Nr. 14, Sser Emeric dela Rovine la Arad şc. Nr. 16, Bucşa Aurelia dela Arad şc. Nr. 17 la Arad şc. Nr. 17 p. II, Tundre Teodor dela Oraviţa la Arad Nr. 22, Ianovici Irina dela Arad şc. Nr. 22 la Arad şc. Nr. 17, Hancu Lucreţia dela Sicula la Arad şc. Nr. 24, Riedl Barbara dela Mereşel la Arad şc. Nr. 9, Colibaba Elisabeta dela Arbore Suceava la Arad şc. Nr 22, Caba Ion dela Socodor la Arad şc. Nr. 7, Marian Hortenzia dela Rădeşti la Arad calea 6 Vânători. Biloiu Maria dela Arad şc. Nr. 11 la Arad şc. Nr. 13.

ŞCOLI DE COPII MICI URBANE

Constantinescu Virginia dela Braşov la Arad şc. Nr. 12, Vidican Florica Livia dela Arad la Arad şc. Nr. 13.

ŞCOLI PRIMARE RURALE

Bada Ignat dela Cociuba Bihor la Aciuţa, Pop Pintea dela Suceava la Buhani, Dedulea Nicolae dela Săud Bihor la Bocsig, Simcelescu Haralambie dela Zarand la Chier, Drig Pavel dela Macea la Comlăuş, Stancu Costea dela Aciuţa la Conop, Birou Volumina dela Sofronea la Curticiu, Pipa Ştefan dela Talpos Bihor la Corbeşti, Păcurariu Ion dela Stopa de jos Bihor la Drauţi, Stănescu Nicolae dela Văleni Dâmboviţa la Dieci, dacă devine vacant, Groza Ion dela Zimbru la Ioseşel, Palade Nicolae dela Bodeşti la Ineu, Mihăescu Mihaiu dela Seitan la Măsca, Semlecan Arcadie dela Iratoş la Macea, Secui Sofia dela Iratoş la Macea, Popa Ion dela Motiori la Monoroştia, Raţiu Ion dela Drauţi la Mocrea, Capra Florian dela Nădlac la Nădlac p. 19, Cojol Andrei de la Tauţi la Nădlac, Siclovan Nicolae de la Sohodol Lazuri Bihor la Nădlac, Oprea Nicolae dela Iosaş, la Pauliş, dacă devine vacant. Cosoroabă Olimpia dela Soimoş, la Radna, dacă devine vacant; Gurban Ion dela Socodor, la Regele Carol; Marton Pavel, dela Rovine, la Rovine sec. magh.; Vârţaciu Dimitrie dela Rovine, la Rovine magh.; Nini Gheorghe dela Vosdoci, la Sd. Ana; Răzman Florica de la Târnova, la Şiria; Gardiaş Ghizela dela Zarand, la Sofronea; Bătrânuţ Ion dela Hontişor, la Simandrul de Sus; Dehelean Rozalia Stancu dela Macea, la Sâmbăteni; Cordoş Isaia, dela Bocsig la Socodor, Cordoş Sofia dela Bocsig la Socodor; Demetrescu Emil dela Topa de Criş Bihor la Tauţi; Fruja Minerva dela Almaş, la Tălagiu; Seran Pavel dela Zece Hotare Bihor la Tipari; Dan Gheorghe dela Hălmăgel Bănceşti, la Vosdoci; Mălăianu Petre dela Dulcele la Zimbru; Cotârleţ Eugenia dela Cicea Bihor, la Zarand; Antalfy Margareta dela Vriaşul mic, la Târnova; Balta Nicolae dela Vintire Brăteşti Bihor, la Camna; Balta Cornel dela Felnac Bihor, la Variaşul mic; Sara Mihoţa dela Crocna Arad, la Almaş; Grig Ghizela dela Macea, la Sf. Ana germnă; Mager Teodor dela Zarand la Budeşti Malmagiu; Florica Puşcaşiu dela Pecica, la Odvoş; Delia Moldovan dela Odvoş la Pecica; Cintean Emilia dela Chereluş la Bocsig; Puiu Ion dela Copăcel Bihor, la Dumbrava; Blăgilă Ambrosie dela Poiana la Buceava; Vidican Florica dela Lupeşti la Zarand.

ŞCOLI DE COPII MICI RURALE

Nistor Maria dela Şiria la Şiria; Roşu Olga dela Nădlac la Şiria;

Judeţul Argeş

Ion F. Croitoru dela Capnic jud. Satu Mare la Bascovele Vârloveni p. I; Maria Bărbulescu dela Răchiţelele de jos Argeş la Băbana p. II; Lizeta Toteanu dela Jiblea Nouă Argeş la Brădet p. II; Maria Blăjan dela Sămara Argeş la Ciofrangeni p. IV; Ion F. Udrescu dela Stoiceni Dosul Raului Argeş la Geamăna B. p. III; Emilia I. Tudor dela Moşoaia Piscul Moşului Argeş la Prundu p. IV; Elena Mihăilescu dela Sculeni Bălţi a Sălătrucel p. II; Ion M. Marinescu dela Kilikadi Caliacra la Şerbăneasa Stolceni p. I; Elena Urlăţeanu dela Buteşti Vlaca la Tutana p. III; Stan Grigore dela Frumoasa Telegrman la Ungheni p. IV; Florica I. Rizescu de la Furdueşti Argeş la Cerşani p. III; Dumitra Popescu dela Cerşani Argeş la Furdueşti p. II; Florica Jăseanu dela Moşoaia Lăzăreşti Argeş la Moşoaia Pisc. Moşului p. III; Victoria Bălteanu dela Odăeni Ţuţuleşti Argeş la Şerbăneşti p. III; Gheorghe I Badea dela Herapia Hunedoara la Stoiceni Dosul Raului p. I; Maria Constantinescu dela Mărcuşa Trei Scaune la Ţuţuleşti p. II; Rodica Sepeţeanu dela Valea Someş la Colineana p. II; Radu Tudorache dela Racoviţa Copăceni Argeş la Martalogi p. III; Constantin D. Anghelbiu dela Oarja Catane Argeş la Aarja băieţi p. IV; Ion A. Zamfirescu dela Slătioara Băjeneşti Argeş la Oarja Catane p. I; Vasile Ghiţescu dela Băbana Lupueni Argeş la Stătioare Băjeneşti p. I; Marin S. Vasile dela Teţcani Hotin la Băbana Lupueni p. I; Grigore C. Georgescu dela Răiicea Caramehmuter Dumitru dela Pralea Căiuţi Bacău la Căiuţi Popeni p. I; Lupescu Emil dela Ilieşti Ardeoani Bacău, la Leloaia Leloaia 2 p. IV; Laza Dumitru dela Poiana Uz Dărmăneşti Bacău, la Sărata Sărata p. III; Radu V. Gheorghe de la Calaraşovca Soroca la Bucşeşti Buleni p. I; Spiridonescu Gheorghe dela nr. 1 b. Bacău la Solonţ Solonţ p. III; Chiriac Eugenia dela Mălosu Lipova

Judeţul Baia

Şcoli primare urbane

Eugenia Zota, dela Mălini Baia la No. 2 f. Fălticeni Paşcani p. VII; Virgiliu Ionescu, dela I. G Duca Roman la Lunca p. I; Elena V. Ionescu, dela Sagna Roman la Lunca p. III; Atudorei Petru, dela Cuza Vodă Roman la Lunca p. IV· Ion C. Dabija, dela Burueneşti Roman la Lunca p. V; Maria I. Popovici, dela Vlădeni Botoşani la Paşcani C. F. R. p. VII.

Şcoli primare rurale

Maria C. Zaharescu, dela Brădăţel Baia la Boteşti p. IV; Ana Irimescu, dela Fotin Enescu Baia la Liteni fete p. VI; Octav Irimescu, dela Milisăuţi Rădăuţi la Liteni b. p. VI; Vasile Ursuţu, dela Peste Vale Mitocul Baia la Plopi p. I; Gheorghe Iosep, dela Dragomirnei Brăteanu Suceava la Boura p. III; Maria Pascal Manoliu, dela Recea Roman la Rădăşeni f. p. IV; Ortansa Todicescu, dela Dumbrăviţa Baia la F. Mare p. IV; Maria Pintilie, dela Bărbeşti Bălţi la Dumbrava p. II; Eugenia Forăscu, dela Bordnic Hotin la Hartop p. IV; Elena V. Huditţă, dela Tufeşti Vasului la Bogdăneşti No. 1 p. I; Dumitru Luca, dela Stirbăţ Baia la Siliştea p. I; Neţica Manoliu, dela Siliştea Baia la Stirbăţ p. III; Natalia Apopei, dela Pipirig Neamţ la F. Enescu p. II; Zamfira Grigoraş, dela Ungureni Someş la Tătărusi p. V; Vasile Sireţeanu, deal Sireţel Someş la Liteni b. p. II; Petru Spânu, dela Zăhăreşti Suceava la Şireţel p. III; Hareta Lazăr, dela Ac. bunar Durostor la Găineşti p. I.

Judeţul Bihor

Amzulescu I. Stan, dela Luncşoara-Bihor, la Aleşd p. III b.; Bălcuş Alexandru, dela Girişul de Criş-Bihor, la Almaşul Mare; Ardelean Gh. Vasile, dela Mierlău-Bihor, la Cihelu p. III; Judrca Claudin, dela Sendriceni Lăpuşna, la Cheţ p. II; Păunescu M. Pavel, dela Sanacu Bihor, la Fughiu p. I; Crişan Alexandra, dela Mănărău Arad, la Ianoşda p. II f.; Kovats Edmund, dela Arvăţeni Odorheiu, la Ioaniş; Bogdan Ioan, dela Bodoiu fabr. Bihor, la Marghita p. V; Oprea Rozalia, dela Sânlazăr p. II, la Margjita p. VI f.; Butcă Ana, dela Sânnicolaul Român Bihor, la Poclişa de Barcău, p. II; Butcă Florian, dela Damiş Bihor, la Boclişca de arcău p. I b.; Neagoe V. Dumitru, dela Niuved Bihor, la Sălvard p. I; Neagoe Margareta, dela Sârbi Bihor, la Sălvard p. II; Pop Alexandru, dela Topa de sus Bihor, la Săldăbagiul de Munte p. I; Bucureanu Graţian dela Hăşmaş Bihor, la Ulleacul de Criş p. I; Ionescu Eugenia, dela Dumbrăviţa de Codru Bihor, la Voivozi; Wallner Francisc, dela Ulleacul de Munte Bihor, la Oradea şc. Nr. 1 p. 3; Morariu Dionisie, dela Sf. Gheorghe Trei Scaune, la Oradea şc. Nr. 2 p. XI; Alexandru Togaş, dela Gurbeşti-Săliişte Bihor, la Oradea şc. Nr. 2 p. XII; Lauran Augustin, dela Sarcău Bihor, la Oradea şc. Nr. 2 p. VIII; Niţu Ioan, dela Ineu Bihor, la Oradea şc. Nr. 4 p. X; Potoran Ioan, dela Cadea Mare Bihor, la Oradea şc. Nr. 6 p. VI; Vandici Gavril, dela Măşeşti Bihor, la Oradea şc. Nr. 6 p. III; Cristea Gheorghe, dela Săcuieni Bihor, la Oradea şc. Nr. 6 p. VII; Minoiu Ioan, dela Gepiu Bihor, la Oradea şc. Nr. 6 p. VIII; Laslo Aneta, dela Galde de jos Alba, la Oradea şc. Nr. 10; Tomescu Veturia n. Pop, dela Videu Bihor, la Oradea şc. Nr. 6 p. IV f.; Pomoje Gheorghe, dela Tulca-Bihor, la Salonta p. VII; Tcaciuc Alexa, dela Vintiri Bihor, la Salonta p. VI; Neagru Aurelia, de la Oradea-Bihor, Oradea Ioşia p. I; Rosenberg Maria, dela Baişa Bihor, la Oradea Ioşia p. I; Butcă Florica, dela Anina-Caraş, la Săcuieni p. I.

Bica Samuel, dela Cristiorul de sus-Bihor, la Luncşoara p. III; Tirla N. Florian, dela Lumugiu p. III. Bihor, la Mierlău ţ. I; Magearu Ambrosie, dela Sânnicolaul de Beiuş Bihor, la Sanaiou p. I; Mâşu Marin, dela Căpâlna Bihor, la Nojorid p. III; Mâşu Maria, dela Ginta Bihor, la Nojorid p. III; Popa Moise, dela Roit p. IV, la Damiş p. I; Săteanu Vasile, dela Fegarnic Bihor, la Ninved p. I; Ionescu T. Gheorghe, dela Târnaviţa Arad, la Topa de Criş p. I; Firtoş Alexandru, dela Calăţea Bihor, la Ulleacul de Munte p. I; Badea Gheorghe, dela Orvişele Bihor, la Gurbeşti Săliişte; Todan Iosif, dela Chişcău Bihor, la Saracău p. I; Marcu Dumitru, dela Hasasău de Criş Bihor, la Ineu p. I; Pantiş Florian, dela Cacuciul Nou Bihor, la Măgeşti p. I; Indrea Leontin, dela Valea Mare de Criş Bihor, la Cadrea Mare; Şerban Vasile, dela Smirug Bihor, la Săcuieni p. III; Herman Gheorghe, dela Rogoz Ceica Bihor, la Gepin p. I; Pătraşcu Gh. dela Cârligi St. cel Mare Neamţ, la Căiuţi Praiea p. I; Hadu Gh. Grigore dela Tuta Tg. Trotuş Bacău, la Părgăreşti p. I; Vârlan I. Vasile dela Sadăc Cahul la Tg. Trotuş Tut p. I; Antohi V. Eugenia dela Fântânele Hemeiuşi Bacău, la Bârsăneşti Brăteşti p. II; Baciu Bejan Virginia dela Bălăneşti Vlădiceni Neamţ la Fântânele Orf. p. II; Boatcă Ana, dela Apa Asău Bacău la Traian p. 4; Boca V. Constanţa dela Gârciu Ciuc la Ciumaşi Iteşti p. II; Capsa Maria dela Valea lui Ion Bacău la Blăgeşti Şipote p. II; Cârjeu Elena dela Brăteşti Bârsăneşti Bacău la Oituz Feraştrău p. II; Dobrovăţ C. Maria de la Pribeşti Codăeşti Valsui la Ardeoani Leontineşti p. II; Dinu C. Larisa dela Caramalăc Caliacra la Mărăşti p IV; Leresca Lucreţia dela Bereşti Tazlău Bacău, la Bucşeşti p. II. Lascăr N. Maria dela Peicani Găgeşti Fălciu la Asău p. III; Munteanu I. Maria de la Orf. Hemeiuş Bacău la Hemeiuşi p. II; Merluşcă St. Elvira la Dolenii Helegiu p. II; Stoica N. Elena dela Ciumaşi Bacău la Şerbeşti Căţăleşti p. II; Vornicu Aurelia dela Bucşeşti Bacău la Bereşti Tazlău p. IV; Bibere Maria dela Ciuşlea Putna, la Sărata Chisete p. II; Săilă C-tin dela Sohodol Valea Verde Alba, la Poiana Dărmăreşti p. I; Capsa Savel dela Târdeni Valea lui Ion Bacău la Blăgeşti Buda p. III; Mihai Gheorghe dela Buda Bacău la Cleja Şomuşca p. I; Mareş Gheorghe dela Fereşti Maramureş la Valea lui Ion Târdeni p. I; Popa Gh. Valeria dela Clişcăuţi Hotin la gr. Luizi Călugăru p. I; Gosav M. Elena dela Jevreni Bacău la Tg.-Ocna nr. 2 fete p. V; condiţionat de transf. d-nei Cornelia Opincă la Bucureşti; Păvăluţă Neculai dela Tălăeşti Vechi Lăpuşna la Satu Nou Bogdăneşti p. I; Vasile Petraru dela Săuceşti Bacău la nr. 6 băeţi p. III în locul d-lui Remus Penta trecut la Bucureşti.

Judeţul Botoşani

Apostol Constantin dela No. 5 b. Botoşani la No 4 b. p III; Romanescu Florin dela Tudora No. 2 Botoşani la No. 5 b. p. V; Apostol M Elena dela No. 1 mixtă Botoşani la No. 1 fete p. I; Fetcu Eugenia dela Orăşeni Deal Curteşti Botoşani la No. 4 fete p. I; Grigoriu Eugenia dela No. 4 f. Botoşani la No. 2 f. p. II; Mihailovici Maria dela Gura Humorului Boureni C. Lung la No. 2 mixtă p. IV Sandric Maria dela Hulub Dăngeni Botoşani la Gorbăneşti Gorbăneşti p. V; Vilintiru Maria dela Dobârceni Durneşti Botoşani la şc. b. Ştefăneşti p. VI; Alexandrescu Eugen dela Copălău şc. No. 1 Copălău Botoşani la Dracşani Dracşani p. VI; Babciu Victor de la Satu Mare-Satu Mare Rădăuţi la Răchiţi Cişmea p. II; Codău M. dela Berză Santa Maria Botoşani la Călăraşi Călăraşi p. 7; Constantinescu Ioan de la Laza Vaslui la Poiana Protopopeni p. I Covataru Mihai dela Oneşti Vechi Oneşti V. Lăpuşna la Salcea Salcea p. VIII; Dogaru Ion dela Columb Amărăşti Dolj la Vlădeni p. V; Dănilă Constantin dela Găr deşti Todireni Botoşani la Albeşti Coştingeni p. I; Dimitriu A. Const dela Ghilăneşti Cristeşti Bot. la Răchiţi Roşiori p. II; Epure Vasile dela Beşalma No. 2 Cahul la Răuşhileşti Bogdăneşti p. I; Gafitescu Const. dela Varatic Dumbrăveni Bot. la Dumbrăveni No. 3 p. I; Gaspar Dumitru dela Copălău No. 2 Bot. la Flămânzi Poiana p. IV; Harasim Dumitru dela Plesani Călăraşi Botoşani la Uriceni Bosânceni p. IX; Horomnea Ilie dela Călineşti Bucecea Bot. la Vlădeni p. IV; Ivas Dumitru dela Siminicea b. Botoşani la Cocorăni p. IV; Manolescu Nicolae dela Durneşti Santa Maria Botoş. la Frumuşica Storeşti p. I; Popa Vasile dela Coşuleni Bălueşeni Botoş. la Bălueşeni Dracşin p. VI; Rusu D. Vasile dela Stamate Fântânele Botoşani la Fântânele Bănesti p. II; Selaru Ion dela Plopeni Bot. la Truşeşti Ioanăşeni p. V; Ursache Ştefan dela Năstase Mihălăşeni Botoşani la Dângeni Iacobeni p. II; Zaporojan Ion dela şc. de sus F. Moldovei C. Lungla Blândeşti Cerchejeni p. III; A. Frăsinei N. dela Frasin C. Lung la Simiincea Grigoreşti p. III; Arnăutu Natalia dela Borzeşti Dorohoi la Ungureni Sapoveni p. IV; Balan Valera de la Vlădeni Corlăteni Dorohoi la Tedora No. 2 p. III; Badiu Maria dela Băduiţi Ştefăneşti Botoşani la Movila Ruptă-Lehneşti p. III; Burlacu Olga dela Gurnada Durneşti Botoşani la Truşeşti p. V; Bilius Maria dela Zberoaia Scoposeni Fălciu la Plopeni p. 7; Bun iuc Elena dela Sipoteni Dumani Dorohoi la Râng hileşti p. IV; Dănilă Clemasa dela Remetea Ciuc la Cocoreni Ipoteşti p. II; Fodor Elena dela Hotărel Bihor la I. G. Duca Coroeşti p. I; Fotea Eugenia dela Grămicetşi Rădăuţi la Bucecea No. 1 p. V; Grasu Elena dela Santa Mare Botoşani la Movila Ruptă- Ripiceni Sat p. IV; Gafitescu Antoaneta dela Văratec Dumbrăveni Botoş. la Dumbrăveni No. 3 p. II Gheghea Elena de la Mincinna Thighina la Râng hileşti Pr. Mihai p. II; Gheorghiu Tereza dela Cărpinet Bihor la Deleni p. VI; Necolau Profira dela Păltiniş Dorohoi la Ungureni Ciulei p. II; Panaitescu Aglaia dela Dorobanţ Nicşeni Botoşani la Corni Serafineşti p. V.; Pamfil Emilia dela Vârciorova Severin la Blândeşti Cerchejeni p. II; Ştefan Natalia dela Epureni Ungureni Botoşani la Leorda Costineşti p. III; Bosi Elvira dela Ceplenita gr. cop. Buhalniţa Iaşi la Hârlău gr. cop. p. I; Asptol Elena dela Tazlău gr. copii Neamţ la Stânca gr. cop. p. I; Vrânceanu Maria dela Stroeşti Dracşani Botoş. la Dumbrăveni Nr. 2 post VI; Alupoaei Const. dela Bosancea Podeni Suceava la Nr. 2 post VI Siminicea b. p. VI; Popovici Maria dela Răchiţi Botoş. la Nr. 5 f. Botoşani p. IV; Iftimuţă Maria dela Călăraşi Botoş. la Mihălăşeni Sărata p. II; Enăşescu Luiza dela Roma Cotrăgarci Botoşani la Vlădeni p. II.

CITIŢI
Duminica orbului
ROMAN
de CEZAR PETRESCU

TRANSFERARI IN LOCURI DEVENITE VACANTE PRIN ALTE TRANSFERARI

Elvădeanu Oreste dela Stâncest iBotoş. la Nr. 1 mix. Botoş. p. III lac. El Apostol; Scriban Alexandru dela Bălueşeni Botoş la Bălueşeni Coşueni p. I oc. V. Popa; Gheorghiu Zenobia dela Nr. 5 mix. Hotin la Nr. 5 b. Botoş. p. II, loc. C. Apostol.; Popovici Cleopatra dela Nr. 1 mix. Botoş. la Nr. 4 f. Botoş. p. II p II loc Grigoriu; Scurtu Eufrosina dela Tătăruşi Baia la Roşiori n. 1 loc Olaru M.; Talpă Eugenia de la Bucecea Nr. 1 Botoş. la Nr. 1 mix. p. IV loc Popovici Cl.; Aiacoboaiei Mihai dela Poiana Micului C.-Lung la Durneşti Bivolari p. I loc Ionescu Vasile; Afrasanei Leon dela Bursuceni I. G. Duca Botoş la Santa Maria p. IV loc Grasu Elena; Bertea Ştefan dela Dacia Nicşeni Botoş. la Nicşeni p. III loc Popovici Ion; Boicu Leon dela V. Seacă C.-Lung la Mihalaseni Năstase p. I loc Ursache Ştef.; Butnaru G. Const. de la Tauteni Cernăuţi la Vlădeni Mândreşti p 3 loc Talpă Sotir; Doniclache Oscae dela Curteşti Botoş. la Tudora Joldeşti p. III loc Pistol Const.; Dimitriu Alexandru dela Ilişeni Bănghileşti Botoş. la Copălău Nr. 2 p. I loc Gaspar Dumitru; Diaconescu Ioan dela Sărata Mihalaşeni Botoş. la Tăneşti p I loc Elvadeanu Oreste; Gavril Const. dela Caetu Chiosela M. Cahul la S ta Maria Durneşti p. I loc Manolescu N.; Grădinaru Ion dela Pr. Mihai Ranghileşti Botoş. la Ranghileşti Iliseni p. I loc Dimitriu Adrian; Hutupas Const. dela Cojvana Suceava la Fântânele Stamate p I loc Rusu Vasile,; Ionescu Laurenţiu dela Dragalina Hlipiceni Botoş. la Răuşeni p. I loc Ionescu Const.; Ionescu Vasile dela Bivolari Dobârceni Botoş la Ranghileşti Pr. Mihai p I loc Grădinaru Ion; Olaru Mihai dela Roşiori Răchiţi Botoş. la Răchiţi p. I loc Popovici Maria; Popovici Ioan dela Nicşeni Botoş. la Nicşeni Dorobanţ p. IV loc Panaitescu Agalia; Sangeap Ioan dela Sărăţica Veche Tighina la Călăraşi Ploşan p. III loc Harasim Dumitru; Titu Aurel dela Pogorati Răuşeni Botoş. la S-ta Maria p. I, loc Graur Artur; Vătămanu Const. dela Munteni Balotina Bălţi la S ta Maria Berza p. I loc Codău Mihai,; Zelinschi Ion dela Scutari M-tirea Caşin Bacău la Răuşeni Pogăreşti p. I loc Titu Aurel; Butnaru Eugenia dela Brehneşti Vlădeni Botoş la Vlădeni Mândreşti p. IV loc Talpă Emilia; Bejan Zenobia dela Drăcineţii Noui Storojinet la Cristeşti Ghilăneşti p. III loc Dimitru Const.; Răileanu Savel dela Miron Costin Roman la I. G. Duca Cocoreşti p. III loc Frunzete Fl.; Bejenaru Ecaterina dela Argel C.-Lung la Dângeni Hlub p. IV, loc Sandric Maria; Căliman Eleonora dela Unsa Feredieni Botoş. la Poiana p. IV loc Horomca Hareta; Codău Ana dela Barboşi Deleni Fălciu la Călăraşi p. VI loc Eftimuţă Maria; Andreescu Veronica dela Hermeziu Iaşi la Curteşti Orăşeni Deal p. II, loc Fetcu Eugenia,; Crăciun Maria dela Poiana Feredoieni Botoş. la Copălău Nr. 1 p. I loc Alexandrescu Eug.; Dimitriu Victoria dela Vlădeni Răden Botoş. la Dracşani Stroeşti p. III loc Vânceanu Maria; Dănilă Olga dela Buda Mogoşeşti Dorohoi la Bălueşeni p. IV loc Scriban Alex.; Gazi Agata dela Slobozia Mihălăşeni Botoş. la Bucecea Călineşti p. III loc Horopnea Ilie; Busuioc Ion de la Mihălăşeni Păun Botoş. la Todireni Gârbeşti p. I loc Dănilă Gh; Ciubotaru Mihai dela Răşcani Uşurei Bălţi la Mihălăşeni Păun p. I loc Busuioc Ion; Babiuc Olga dela Satu Mare Rădăuţi la Roman Cotârgaci p. II loc Luiza Enăşescu; Poromnea Hareta dela Poiana Botoş. la Vlădeni p. III loc Popovici Maria; Ionescu Eugenia dela Valea Balvaşniţă Severin la Frumuşica Vlădeni p. III loc Dimitriu Victoria,; Luncan Corina dela Bucecea Nr. 2 Botoş. la Bucecea Nr. 1 p. II loc Talpă Eugenia; Moreu Elisabeta dela Valea lui Ion Bacău la Feredeni Poiana p. II loc Crăciun Maria; Popovici Ana. de la Drislea Truşeşti Botoş. la Vlădeni Brehueşti p. loc II Butnaru Eugenia; Pintilie Hareta dela Colibobova Orac Cahul la Dumbrăveni Văratec p. II loc Gafitescu Ant.; Strutenschi Margar. de la Chiseta Sărata Bacău la Truşeşti Drislea p. II loc Popovici Ana; Talpă Emilia dela Mândreşti Vlădeni Botoşani la Bucecea Nr. 2 p. III loc Dunca Corina; Valeru Elena dela Hideseul de sus Bihor la Mihalaşeni Sobozia p. II loc Gazi Agata; Pistol Constantin dela Joldeşti-Todora Botoşani, la Curteşti p. I loc Danilache Oscar; Iftimuţă Vasile dela Stolniceni Glăvăneşti Iasi la Mihălăşeni Sărata p. I loc Diaconescu Ion; Hatmanu Ştefan de la Scobinţi Iasi la Hârlău b. p. IV loc Suceveanu Const.; C. N. Ionescu dela Răuşeni Botoş. la Hlipiceni Dragalina p. I loc Laurenţiu Ionescu; Burlacu Aristiţa de la Hususău dela Tinca Bihor la Dângeni p. III loc Eugenia Lăzărescu; Frunzeti Florica dela Corocăeşti I. G. Duca Botoş. la Leordа Costinesti II p. II loc Bordeanu Vict.; Popovici Maria dela Cotigleţi Bihor la Nicşeni Dorobanţi p. I loc Constantineanu Nic.; Călinescu Nicolae dla Frumosu Dragoşea C.-Lung la Siminicea şc. b. p. V loc Ivas Dumitru; L. Andriescu dela Mireni Plopeni Botoşani la Comăndăreştii Vechi com. Răuseni. p. I în loc D. Andreescu.

Judeţul Braşov

URBANE

Smaranda Cristof dela Odorhei la Braşov şc. Nr. 1 mixtă p. XII; Adela Sociu dela I. Popazu Braşov la şc. Nr. 1 mixtă p. XIV Braşov,; Elena Gall dela Sâmpetru-Braşov la I. Popazu Braşov p. VII; Alexandrina Popescu dela Slobozia Ialomiţa la Braşov şc. Nr 2 mixtă p. VI; Maria Fermeşeanu dela Mediaş Târ. Mare la Braşov şc. Nr. 4 mixtă p. X; Aglaia Şerban dela Crivina-Prahova la Braşov şc. Nr. 5 p. II; Victoria Sasu dela Braşov Dârste la Braşov şc. Nr 5 mixtă p IV; Vasile Micudă dela Purcăreni Braşov la şc. Nr. 1 mixtă p. XIII; Vasile Creangă dela şc. Nr. 1 Braşov la Braşov şc. Nr. 5 mixtă p I; Ioan Dogariu dela Balcic-Calinera la c. Nr 5 mixtă Braşov p. III; Dumitru Vicol dela Purcăreni Braşov la Timişul de Jos-Braşov p. I.; Honoria Miret dela Braşov Nr. 7 la Braşov şc. Nr. 1 p. II gădină de copii; Constantinescu Viginia dela Braov şc. Nr 1 la Braşov şc. Nr. 8 p. I grădină de copii; Florica Gheorghiu de la Toplita-Mureş la Braşov şc Nr. 7 p. III grădină de copii.

RURALE

Olimpia Tăranu dela Muerne Braşov la Râşnov p. IX; Ruxandra Caraman dela Purcăreni-Braşov la Râşnov p. X; Victoria Stăncioiu dela Moieci-Cheia Braşov la Apăţa p. VI; Maria Guin dela Satulung Braşov Nr. 4 la Satulung Nr 2 p IV Braşov; Ana Boicea dela Crisbav la Satulung Braşov şc Nr. 4 p. V; Elena Nan dela Barcani-Braşov la Prejmer Cărpiniş-Braşov p. II; Maria Şerban dela Unirea 2 Turda la Sohodol-Braşov Nr. 2 p. II,; Olteanu Maria dela Sieu Maramureş la Peştere-Braşov p. II; Valeria Garoiu dela Mândra-Făgăraş la Zărneşti Braşov p. VII; Grosu Gheorghe dela Poiana Sărata Trei Scaune, la Intirsura Buzău p. 4; Gheorghe Petrescu dela Pr. Mihaiu Tulcea la Apaţa Braşov p. IV; Vasile Belei dela Glogăvră Târ. Mică la Bod-Braşov p. III; Vasile Ciolan dela Crasna Sita-Braşov la Crisbav Braşov p. VI; Octavian Gavrilescu dela Barcani-Braşov la Sâmpetru-Braşov p. VI; Alex Bruda dela Lisa-Făgăraş la Zărneşti-Braşov p. VIII; Ţică Gheorghe dela Simon-Braşov la Moieciul de jos Braşov p. III

URBANE

Ana Preda dela Apoldo de jos Sibiu la I. Popazu Braşov,; Ana Sandu dela Satulung Nr. 2 la Dârste-Braşov dacă se transf. Victoria Sasu la Braşov; Iancu Anghel dela Rothav la Nr. 1 Braşov dacă se transf Creangă; Dumitru Ionescu dela Nr. 2 Braşov la Nr. 1 Braşov dacă se transf T. Vicol; Eugenia Deişoreanu dela Târlungeni gr. copii la Braşov Nr. 3 gr. copii dacă se tr. d-na Jianu; Eugenia Deişoreanu dela Târlungeni gr. copii la Braşov Nr. 3 gr. copii dacă se tr. d-na Jianu; Maria Drugă dela Bicfalău-Trei Scaune la Nr. 7 Braşov gr. de copii dacă se transferă d-na Miret la Nr. 1 Braşov.

RURALE

Ţică Maria dela Simion-Braşov la Moeciu Jod-Braşov; Economu Maria dela Mihăleni-Braşov la Simon Braşov dacă se tr. d-na Ţică; Elvira Dinete dela Voevodeni Mari-Făgăraş la Satulung Nr 3; Victoria Rusu dela Holbav la Purcăreni Braşov; Florica Ionesc

de toate

D. Mussolini printre muncitorii agricoli, în Littoria

Licurici

Dela Clubul inventatorilor

Mare discuţie la Clubul inventatorilor români.

Subiectul e Charles Lindbergh şi senzaţionala lui invenţie despre care au scris toate ziarele lumii.

Lindbergh, celebru prin traversarea Atlanticului şi prin răpirea copilului, a construit, în tovărăşia unui fizician, un om cu totul de oţel. In acest om poţi pune ficat, o splină sau o inimă vie, şi vor funcţiona în chip normal, zic ei.

— Fratele Lindbergh ăsta după ce a bătut oceanele, acu bate câmpii şi bate capul! opină casierul Clubului.

— Dacă e vorba de copil, mai bine gangsterii îl răpeau pe el, că e mai copil decât fiu-său! Zeflemisi bibliotecarul.

In fine, Clubul inventatorilor români s'a declarat împotriva invenţiei lui Lindbergh şi a intrat în ordinea de zi.

— Dar dumneavoastră, ce-aţi mai inventat, Domnilor? întreabă preşedintele.

— Eu, începu unul, am inventat un nou sistem de a evada din închisoare.

— Ei care? întrerupse corul colegilor sceptici şi invidioşi.

— Deţinutul înainte de a se arunca de pe zid se uită întâi pe jos ca să cadă pe ceva moale.

— Mersi. Acolo să cazi tu! ironiză un membru.

— De ce te grăbeşti, nene? E vorba să ochiască de sus o santinelă ca să-i cadă pe moalele capului. Şi ca să-şi facă mai uşoară călătoria, deţinutul, cât timp va fi în aer, va ţine în mână cămaşa desfăcută ca să-i ţie loc de paraşută.

— Prost mijloc! Am eu altul mai bun. Deţinutul ar trebui să mănânce numai carne de porc neftiută. După câtva timp va face cu siguranţă panglică intestinală. Panglicele astea le va strânge şi le va păstra cu sfinţenie. Apoi le va toarce şi cu timpul va face o frânghie destul de lungă cu care va putea sări pe fereastră.

— Amândoi sunteţi buni de închis! Intervenim un al treilea. Să văd atunci cum o să mai evadaţi.

— Eu, începu timid un alt inventator, am imaginat un aparat graţie căruia oamenii nu vor mai fi îngropaţi de vii.

— Să te auzim!

— Odată cu mortul, îngropi în coşciug şi un mic gramofon care să comunice, printr'un fir, cu un hautparleur aşezat în locuinţa intendentului cimitirului. Dacă mortul se deşteaptă în groapă, el pune imediat discul care începe să cânte:

Deşteaptă-mă, gropare,
Din somnul cel de moarte
In care m'adâncirăţ
Barbarii de amici.
Acum or nici odată
Desgroapă-mă mai iute, ect

Am făcut şi o experienţă care a întrecut toate aşteptările. Acum câteva zile un şomeur intelectual, entuziasmat de invenţia mea, a primit să fie îngropat de viu, ca să facem o probă.

Îl îngropăm. Trece o secundă, două. Nix! Trece un minut, două. Nimic! Trece un ceas, două. Nemic! De-odată mi-adusei aminte că am uitat să pun şi discul cu cântecul Dăcui ordin să desgroape iute pe şomeur. Era leşinat.

— Bine că l'aţi scăpat cu viaţă, neiculiţă.

— Ce să-l scăpăm? După ce s'a deşteptat, înebunise. O ţinea mereu morţiş, că el e mort şi că să'l îngropăm la loc.

— E! şi?

— L'am îngropat. Ce să facem? Nu mai puteam scăpa de gura lui.

Ariel

Pentru cunoaşterea vieţii focelor

In curând vor porni spre Noua Zemlia două expediţii organizate de secţiunea nordică a Academiei de ştiinţe sovietică.

Scopul urmărit de aceste expediţii este de a se face observaţiuni asupra turmelor de foce din Groenlanda, care îşi au aşezarea lor permanentă în Noua Zemlia şi care până în prezent n'au fost niciodată supuse unei observaţii ştiinţifice.

In acelaş timp, expediţiile se vor ocupa şi cu studierea numeroaselor varietăţi de muşchi care cresc în această insulă din Nord.

Lansare nocturnă cu paraşuta

Indrăzneţul paraşutist sovietic, instructorul Vladimir Babitski, şi-a îmbogăţit de curând palmaresul, adăugând la cele 184 sărituri cu paraşuta pe care le efectuase până acum o nouă săritură cu adevărat impresionantă.

In adevăr, zilele trecute Babitski a efectuat în timpul nopţii o săritură cu paraşuta dela înălţimea de 7400 metri, fără aparat de oxigen.

Aceasta este a 13-a săritură nocturnă din cariera lui Babitski şi a trei fără aparat de oxigen efectuată în Rusia Sovietică.

In momentul când paraşutistul s'a lansat dela 7400 metri, temperatura la acea înălţime era de 32 grade sub zero.

Recordul precedent de săritură nocturnă era de 5000 metri.

Recordul mondial de săritură cu paraşuta în timpul zilei fără aparat de oxigen, a fost stabilit de curând de paraşutistul sovietic Kosulia, care a sărit dela 7445 metri.

Vladimir Babitski, realizatorul noului record nocturn, este în vârstă de 31 ani.

Cursă de ski în plină vară

Anul acesta va avea loc a 18-a cursă estivală de ski a **Jungfrujochului** care cuprinde cursa de coborâre pentru domni şi doamne cu start la Monchjoch şi cu sosire la jumătate distanţă de Konkodiaplatz.

Judecată englezească

Alături de urechile lui Buridan şi de libertatea arbitru, la capătul unei nedumeriri creşte o nouă întrebare: Putem dispune de viaţa noastră? Intrebarea comportă un singur răspuns, ferm, categoric, militărese: **Nu!** Şi asta pentru că nu ne aparţinem în întregime. Inainte de a ne aparţine nouă înşine, aparţinem unei societăţi restrânse: familia; unei familii mai mari: societatea. Aşa că sinuciderea e un furt sau o dezertare.

Un tânăr englez, fiindcă l-a părăsit iubita, şi fiindcă în tot imperiul britanic nu mai găsea o altă Dulcinee ca să-l consoleze, a încercat să se sinucidă. Şi n'a reuşit. **„Legea engleză a văzut în fapta lui o tentativă voluntară de omucidere. Şi pentru că asasinului nu i-a reuşit lovitura, urmează să ispăşească".**

Scurt şi englezeşte: eşti prins, plătesti.

Traversarea lacului Leman înnot

La 28 Iulie va avea loc concursul pentru trecerea înnot, pe o distanţă de 8 kilometri, a lacului Leman. Se nădăjdueşte că recordul stabilit în 1932 de către Zirilli prin 2 ore şi 41 minute, va fi depăşit.

Reprezentarea lui „Wilhelm Tell"

Intre Iulie şi 8 Septembrie va avea loc la Altdorf şi Interlaken reprezentarea lui **„Wilhelm Tell"**, nemuritoarea dramă a lui Schiller, cea mai populară operă dramatică.

Schiller n'a văzut niciodată vechea Elveţie. Marele ideal de libertate care-l însufleţea, i-a permis, totuşi, să scrie drama clasică a luptei pentru libertate, care a devenit pentru elveţieni expresia perfectă a idealului lor politic.

Curse de vapoare prin Arctica

Pentru întâia oară în istoria navigaţiei se vor face anul acesta curse comerciale de vapoare pe marea cale maritimă a oceanului Ingheţat de Nord.

Un vapor sovietic a plecat eri din Leningrad spre Vladivostok, cu o încărcătură de 2500 tone.

Salutul hitlerist

Un comunicat oficial al guvernului german precizează că, în timpul executării imnurilor naţionale străine după executarea lui „Deutschland ueber alles" sau a lui „Horst Wessel Lied" la solemnităţile publice, toţi germanii trebuie să salute cu salutul hitlerist. Cei îmbrăcaţi civil vor trebui să se descopere în timp ce fac salutul.

Nu vă jucaţi cu focul

Strigătul de mai sus ar trebui scris cu litere de-o şchioapă şi spânzurat, pe nişte tablete, de gâtul copiilor mari şi mici şi al tuturor diplomaţilor. Căci mai toate marile nenorociri care au căzut pe capul bietei omenirii, singură şi le-a făcut, din joacă sau din neatenţie...

...„In localitatea Hamar Hont (Norvegia), doi copii jucându-se cu chibrituri, au provocat un incendiu, care a mistuit 12 case situate în cartierul comercial"...

Pagubele se ridică la 12 milioane de coroane. O nimica toată. Dar de aci până la dezastre incalculabile nu e departe.

..De mult, de mult, a fost un copil ceva mai măricel căruia îi plăcea să se joace cu focul. Şi dintr'un chibrit aruncat la Sarajevo, a luat foc pârul bătrânei Europe...

Astăzi, însă Europa nu se mai teme de nimic... Ce-ar putea să-şi rişte un pleşuv într'o păruială ?!..

„Deşteptarea" despre Autori şi cărţi

Paralel cu democratica colecţie a celor 15 lei, ad. Ig. Hertz îşi face un nou titlu de glorie deslegând băerile unei noui colecţii intitulată sugestiv „Akademos". Deslegarea s'a făcut, cum nu se putea mai nimerit, prin editarea ultimei cărţi a mult regretatului Panait Istrati: „Codin", ca un preţios omagiu adus inspiratorului — se pare — al acestei noui colecţii.

Cu aceasta, editura Hertz şi-a împlinit o îndoită datorie una cinstind memoria autorului şi alta faţă de publicul cititor, care are la îndemână o carte editată cu gust şi cu îngrijire tehnică ireproşabilă pe un preţ derizoriu şi deci accesibil tuturor straturilor sociale.

Completele de vacanţă în justiţia bucureşteană

Instanţele judecătoreşti din întreaga ţară iau vacanţă de la 15 Iulie până la 15 Septembrie.

La Curtea de apel din Bucureşti au fost astfel repartizaţi consilierii:

La secţia I şi a II-a sunt d-nii C. Racoviceanu, C. Dristorianu şi Sava Radovan. Toţi aceşti consilieri *formează şi completul Camerei de punere sub acuzare.*

La secţiile: III, IV şi a V-a d-nii: Alimănescu, Constantin Cătuneanu şi Poltzer

La Inalta Curte de casaţie, secţia de vacanţă va fi a II-a sub preşedenţia d-lui Const. Rătescu. Va judeca însă numai în zilele de 15 Iulie precum şi la 20 şi 21 August dimineaţa.

Citiţi Mica publicitate

Când plecaţi în vilegiatură

fie la mare, fie la munte, sau la ţară, şi în general oricând călătoriţi

nu uitaţi

să puneţi în geamantan tablete

Togal

care vă fereşte în mod sigur de multe neplăceri posibile. Togal înlătură orice

dureri nervoase,
dureri de cap sau de dinţi,
dureri de şale sau de gât,
răceli, gripă, reumatism etc.

Togal-ul ajută garantat şi cu o rapiditate uimitoare să vă simţiţi bine şi plăcut!

Togal în geamantan înseamnă o vilegiatură nestingherită!

La Farmacii şi Droguerii. - Produs elveţian.

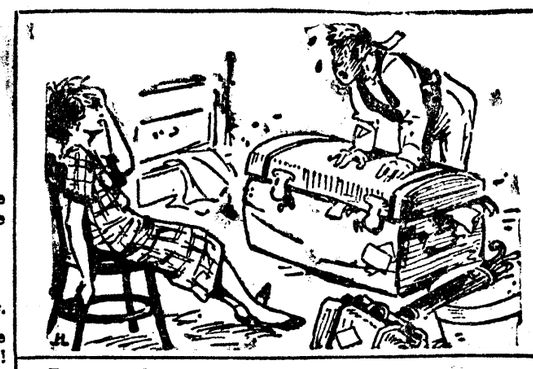

Doamnele *îşi pot uşura suferinţele în* *zilele critice* luând *Togal!*

Colţul ceferiştilor

Incadrarea medicilor de circumscripţie

Certificatele de nutriment. O cerere a personalului din Simeria Ajutoarele şcolare. Dreptatea nu e pentru toţi?

Toţi slujbaşii ceferişti din Simeria locuesc în colonia Casei Muncii din această localitate. Primăria comunei Simeria a pus sechestru tuturor acestor slujbaşi, impunându-le să plătească darea comunală.

Comunicându-ne aceasta, personalul ceferist din Simeria ne roagă să atragem atenţiunea direcţiunei generale asupra nedreptăţii ce i se face; întrucât neavând nici o avere în comună, plătind chiria regulată la Casa Muncii şi suportând reţineri lunare pentru „impozitul de drumuri" prin Casa muncii — nu poate fi obligat să plătească şi darea comunală.

Cerem direcţiunii generale să dispună facerea cuvenitelor intervenţiuni, pentru ca personalul din Simeria, cu salarii insuficiente, să nu fie silit să plătească şi impozitul comunal.

Dreptatea nu e pentru toţi?

Slujbaşul Aleman Aurel, şef de echipă la Inspecţia L. 4 Braşov, Secţia L. 1 Braşov, absolvent al şcoalei de picheri, promoţia 1922, s'a achitat de toate însărcinările cu deplină conştiinciozitate, executând reparaţii radicale de poduri de întreţinerea liniilor şi făcând întotdeauna loc picherilor titulari; fiind mereu retras şi merea mutat în acest timp, slujbaşul Aleman a îndeplinit funcţiunea de picher 7 ani — iar în anul 193 4când s'a făcut normarea personalului de Intreţinere, a rămas fără district. Urmărit de ghinion, a fost din nou mutat ca şef de echipă la Sibiu, aparţinând Secţiei L. 6; după alte trei luni, o nouă mutare îl fixează ca şef de echipă la Secţia L. Braşov, în staţia Budila — deşi mutarea nu era reclamată de interesul serviciului şi cu toate că numitul nu se făcuse cu nimic vinovat. Clădirea în care este situat serviciul, este cu totul improprie — astfel că slujbaşul Aleman nu poate avea nici cea mai redusă gospodărie.

Dar, nici o nenorocire, nu vine singură. Era, deci, firesc ca amăritul slujbaş Aleman să aibă de suportat şi boala soţiei sale, care a durat trei ani şi jumătate, pentru ca după atâta chin şi atâta banet cheltuit, Aleman s'o conducă la locul de veci.

Toate mutările — nejustificate — şi cheltuelile necesitate cu boala soţiei, alăturate reţinerilor pentru Imprumutul de Inzestrare şi un imprumut la Casa de credit — grevează atât de mult salariul slujbaşului Aleman, încât astăzi nu mai primeşte decât 1800—2000 lei pe lună.

In toamna anului 1934, s'a publicat în „Foaia Oficială" No. 754 tabloul pentru recrutarea şefilor de echipă la gradul de picher; slujbaşul Aleman, deşi îndreptăţit să figureze în tablou, a fost omis. Toate demersurile şi intervenţiunile făcute în repetate rânduri au rămas fără rezultat, deşi aceste demersuri erau sprijinite de înseşi prevederile legale şi de activitatea rămânică desfăşurată în tot acest timp. Tot fără rezultat a rămas şi cererea de a i se încredinţa conducerea districtului Simeria-Traj.

Considerând că slujbaşul Aleman, hărţuit ani de zile de toate nedreptăţile pe cari şi le poate imagina cineva, merită o situaţie corespunzătoare activităţii sale şi o retribuţie conformă prevederilor legale — supunem acest caz Comisiunii însărcinată cu revizuirea încadrărilor, cu nădejdea că de data aceasta cel puţin slujbaşul Aleman va scăpa de necazuri.

Pentru Casa de credit

Slujbaşul Fiştea Adam, şeful Biroului de tranzit din Timişoara D. E. ne roagă să amintim pe această cale Casei de credit a personalului ceferist, că a adresat de un an de zile o cerere de împrumut, care n'a fost resolvită nici până acum.

Dat fiind că numitul adresează cererea, pentru a plăti taxele şcolare ale copilului său şi a fost nevoit să se împrumute, rugăm Casa de credit s'o aprobe, pentru ca slujbaşul Fiştea să-şi poată achita datoria. A trecut destulă vreme, cererea şi-a făcut stagiul — astfel că nu vedem ce piedică ar putea sta în calea resolviri ei.

Certificatele de nutriment

Din partea slujbaşului Fugaciu Ioan, primim o scrisoare cu privire la certificatele de nutriment. Numitul posedă un certificat pe distanţa Simeria-Sibiu. Cum, însă, certificatul nu menţionează şi „via" de folosire, Fugaciu întâmpină dificultăţi la predarea alimentelor.

Supunem chestiunea serviciului respectiv, cerând să se ia măsurile cuvenite, cu atât mai mult cu cât astfel de cazuri nu sunt singulare.

Mecanicii cer prime şi orariul legal de muncă

Marţi dimineaţă la orele 10, s'au întrunit în adunare extraordinară în sala „Locomotiva" din Capitală delegaţii tuturor filialelor Asociaţiei „Tracţiunea" a mecanicilor, sub prezidenţia d-lui *Buzescu-Drossu.* „Federaţia" a fost reprezentată prin d. *C. Carcali,* preşedintele ei.

Infăţişând scopul adunării, d. Buzescu-Drossu *a comunicat celor prezenţi că repetatele şi stăruitoarele intervenţiuni, făcute până acum în chestiunea primelor şi a orelor de lucru, n'au dus la nici un rezultat, cu toate că direcţiunea generală a făgăduit că revendicările mecanicilor vor fi soluţionate în scurtă vreme. Noua Instrucţie de prime, alcătuită fără consultarea celor interesaţi, păcătueşte prin aceea* că nu acordă nici un fel de drept mecanicilor. *Asociaţiunea „Tracţiunea" a cerut direcţiunei generale să modifice această Instrucţie, aplicând până atunci prevederile vechei Instrucţii. In situaţia actuală, mecanicii nu-şi mai pot continua îndeplinirea îndatoririlor, fiindcă li se cer numai sforţări uriaşe, fără a li se acorda răsplata ce li se cuvine. O altă măsură a administraţiei, împotriva căreia protestează mecanicii, este* declararea mai tuturor liniilor principale, ca linii secundare, *ceeace îi împiedică să-şi obţină drepturile câştigate prin orele pe cari le lucrează peste prevederile legale.*

PROPUNERILE DELEGAŢILOR

Au luat cuvântul d-nii: *Bozianu,* depoul B. C., *Gh. Dumitrescu*-Buzău, *Zahiu*-Ploeşti, *Georgevici*-Galati, *Popa*-Braşov, *Const. Diaconu*-Chitila, *Vasile Bogdan*-Dej, *Popescu Ion*-T. Severin, *Teodoru*-Oradea Mare, *Dinescu*-P. Rares, *Costandache*-B. C., precum şi delegaţii din *Adjud, Bacău, Bălţi, Bârlad.*

Toţi vorbitorii aprobând spusele preşedintelui, au formulat următoarele, în numele filialelor pe cari le conduc: Să se întreprindă un ultim demers pe lângă direcţiunea generală şi dacă nu se va obţine satisfacţia ce se cuvine mecanicilor în baza Statutului şi a legiuirilor sociale existente, să se declare conflict de muncă. Alţi vorbitori au arătat că personalul ceferist a pierdut încrederea în administraţie, care cere numai muncă şi nu se gândeşte că munca trebue răsplătită; direcţiunea Serviciului Tracţiunii *nu se ocupă cu bunăvoinţă* de situaţia şi revendicările mecanicilor, *nevroind să ţină seamă* de procentul însemnat de mecanici, cari cad răpuşi de boale, contractate în timpul şi din cauza serviciului. Orele de muncă trebuesc reglementate, mecanicii lucrând astăzi până la 500 ore pe lună, deşi prevederile legale stabilesc că munca slujbaşilor de orice categorie nu poate întrece numărul de 192 ore. Unii vorbitori au propus să se ceară ca toate orele prestate peste cele 192 prevăzute în lege, să fie socotite ca ore suplimentare şi plătite separat. Actuala Instrucţie este defectuoasă din toate punctele de vedere; alcătuită de oameni necunoscători, prin această Instrucţie nu se dau nici un fel de prime. S'a relevat deasemeni că mecanicii nu sunt plătiţi decât pentru timpul *„cât se învârteşte roata"*, adică pentru drumurile parcurse. Cum, însă, ei pierd ore întregi, zilnic, cu alimentarea locomotivelor şi celelalte îngrijiri, este o nedreptate sistemul „învârtiturilor de roată".

După cum se vede, părerile au fost împărţite cu privire la atitudinea ce trebue adoptată pentru obţinerea primelor şi reglementarea orariului de muncă. In general, însă toate aceste păreri au fost caracterizate de profunda nemulţumire care domneşte în rândurile mecanicilor, din cauza lipsei de solicitudine a direcţiunei generale. Având de ales între atâtea propuneri, d. Buzescu Drossu, preşedinte le-a supus aprobării, adoptând apoi următoarea hotărâre, obţinută cu unanimitate:

„Preşedinţii de filiale ai asoc. „Tracţiunea", întruniţi în şedinţă extraordinară cer direcţiunei generale să soluţioneze, potrivit făgăduelilor făcute în repetate rânduri, în termen de 5 zile, chestiunea primelor şi să reglementeze orariul de lucru al acestei categorii de slujbaşi".

D. C. CARCALI, în numele „Federaţiei" a făgăduit că va sprijini acţiunea îndreptăţită şi legală a asoc. „Tracţiunea". In actualele condiţiuni, mecanicii depunu o muncă supraomenească, astfel că este de absolută trebuinţă să se dea o soluţie; ori se lucrează numai în orele prevăzute în Statut şi se angajează mecanicii trebuincioşi — personalul de astăzi fiind insuficient — ori se dau prime. Tot ce se munceşte în plus trebue plătit.

D. P. GHEMPET, ziarist, a mulţumit vorbitorilor cari au adus elogii presei pentru sprijinul ce acordă revendicărilor personalului ceferist, iar d. BUZESCU DROSSU a adus mulţumiri ziarului „Curentul" pentru devotamentul ce manifestă cauzei mecanicilor, dreaptă şi legală.

C. Arsenie

Atenţie!

Pe timpul sezonului faceţi abonamente la ziarul nostru cu

Lei 75

PENTRU O LUNA

Cronica judiciară

Hotelierul Tănăsescu-Marna găsit vinovat de parchet

D. procuror Păcuraru, a dat rechizitor definitiv de trimitere în judecată pentru bancrută frauduloasă împotriva lui Nicolae Tănăsescu-Marna, proprietarul hotelului Marna, pentru o serie de operaţiuni făcute în dauna creditorilor.

Astfel i se pune în sarcină că deşi declarat în stare de faliment încă din anul 1932, a ipotecat în mod fictiv, soţiei sale, contra sumei de 2 milioane. Cu toate că a aranjat cu o parte din creditori, achitări reduse, totuşi în registre a înregistrat ca achitate creanţe în întregime. A încasat dela C. F. R. o ordonanţă de un milion, şi n'a vărsat-o masei credale, susţinând că această creanţă n'ar face parte din comerţul său.

Odată cu Tănăsescu-Marna, s'a cerut trimiterea în judecată şi a lui Samuil P. Zissu, din strada Buzeşti 3, căruia în mod fictiv, primul i-a închiriat hotelul pe 4 ani, contra sumei de 3.200.000.

Se ştie că această ultimă operaţie este atacată de d. judecător sindic, care a cerut anularea contractului de închiriere, ca făcut în dauna creditorilor.

Intreg dosarul a fost restituit cabinetului de instrucţie pentru darea ordonanţei definitive.

S'a redus pedeapsa expertului Cârteanu

Tribunalul secţia I-a a judecat acum câteva zile opoziţia făcută de Teodor Cârteanu, împotriva sentinţei tribunalului, prin care fusese condamnat la un an închisoare pentru fals în acte publice.

Numitul a fost învinuit pentru faptul că fiind numit expert într'o afacere a uzinelor comunale la cabinetul 2 de instrucţie, a falsificat o adresă, prin care înştiinţa uzinele, că i s'a majorat onorarul de expert dela 3000 lei la 25.000.

Faptele au fost descoperite şi sancţionate. In opoziţie i s'a redus pedeapsa la 3 luni închisoare.

Cazul doctorului Petrescu

D. procuror Păcuraru, făcând cercetările în afacerea olteanului Bondoc, a constatat următoarele:

In ziua de 8 Iunie, urmând a aduna străjerii pe platoul Cotrocenilor, ministerul sănătăţii, a dat ordin ca toţi vânzătorii ambulanţi de răcoritoare, să fie îndepărtaţi, pentrucă astfel să se evite îmbolnăvirea tinerilor străjeri.

Cum însă organele ministerului şi anume agentul sanitar Grigore Prie, 'a găsit pe olteanul Constantin Bondoc, vânzător de îngheţată, de faţă, l'a oprit ameninţându-l că-i va denatura marfa cu lisol. La opunerea lui Bondoc, s'au apropiat doi ajutori de agenţi sanitari, cari l'au ţinut de brat pe contravenient. Acesta vroind să se libereze a lovit cu capul bidonul de lisol, care vărsându-se, l-a stropit pe oltean la ochi şi mâni, iar pe cei doi ajutori de asemeni.

D. procuror Păcuraru, a deschis acţiune publică împotriva agentului Gr. Prie, şi totodată constată că doctorul Petrescu, reclamat deasemeni n'a luat parte la acest accident.

Angaja personal

Cabinetul 9 de instrucţie, a dat eri ordonanţa definitivă împotriva lui Teodor A. Hagiescu, învinuit că pretextând organizarea unei mari întreprinderi, a angajat personal, dela care luând diverse garanţii şi-a însuşit o sumă importantă de bani.

Pentru plăsmuire de acte

Cabinetul 9 de instrucţie a dat ordonanţa definitivă de trimitere în judecată a lui Mişu Oprescu, comerciant şi Gh. Becheanu, fost funcţionar a grefa tribunalului secţia II-a comercială. Primul pentru a putea dobândi brevete de băuturi spirtoase, a plăsmuit o serie de acte, cu ajutorul celuilalt care le-a investit cu formele necesare unui act oficios.

BCU Cluj / Central University Library Cluj

Transferările în învăţământul primar

(Continuare din pag VI-a)

Scaune la Tărlungeni-Braşov, dacă se tr. Irina Enescu la Alba-Iulia; Zenovia Măeruşanu dela Lădăuţi Barcani-Braşov la Măeruş Braşov; Maria Manu dela Satulung Nr. 3, la Satulung Nr. 2; Ecaterina Berveleu dela Şerbăneşti-Argeş la Baciu Braşov; Oprescu Victor dela Holbav la Turcheş-Braşov; N. Croitoru de la Apaţa-Braşov la Rotbav-Braşov în loc. Iancu Anghel; Alexandru Gh. dela I. G. Duca Copanca-Tighina la Simon-Braşov; Roşu Z. Dumitru dela Enciu Năsăud la Dobârlău Vale-Braşov,; Diak Ion dela Olteni Trei Scaune la Purcăreni Braşov; Popica Ioan dela Sotrile-Prahova la Purcăreni-Braşov; Perju Zamfira dela Nisantea Ciuc la Crisbav-Braşov; Costea Stoiana dela Glăjerie-Mureş la Tărlungeni Braşov.

Judeţul Brăila

Şcoli priare urbane

Gr. Balaban dela Viziru No. 2 la Brăila No. 7 p. VII; Jianu Ştefan dela Brăiliţa b. Brăila la Brăila No. 9 p. III; Dionisie Balaban dela Viziru No. 1 Brăila la Brăila No. 10 p. V; Popescu Traian dela Sp. Haret Brăila la Brăila No. 6 b. — în loc. V. Babaca; Stroe Postelnicu dela Brăila No 4. b. la Brăila No. 1 b. — în loc. I. Bănică; Ion Bănică dela Brăila No. 1 b. la Brăila No. 4 b. — în loc. S. Postelnicu; Dobrin Io dela Galaţi No. 3 b. Brăila la Brăila No. 3 b. — în loc. Stan M. Stan; Iordache Constantinescu dela Suţeşti b. Brăila la Brăila No. 12 b. — în loc. D. Popescu; Popescu Zaharia Ţincuţa dela Galaţi No. 12 f. la Brăila No. 9 f. p. 4; Postelnicu Eleonora dela Fântânele-Prahova la Brăila No. 2 f. p. 2; Martin Eugenia dela Cuza Vodă-Brăila la Brăila No. 2 f. — în loc. Emilia Cartianu.

Şcoli primare rurale

Zamfirache Niţă dela Insurăţei No. 2 Brăila la Cioara Doicesti No. 1 p. 4; Valeriu Bertescu dela Pelinei Noi-Cahul la Chiscani p. VII; Lupaşcu Anastasia dela Victoria f., la Gura Dârlutii p. II; Cristea Costache dela Gura Călmăţui Brăila, la Mircea Vodă p. VI; Burtea Irina dela Paltin-Putna, la Mărăşul Bândoiul p. II; Pr. Ilie Caraman dela Mihai Bravu-Brăila la Chercea b. p. VI; Gheorghe Maria dela Bordei-Verde, la Plopu p. V; Aneta Stoescu dela Cloara Doicesti No. 1 Brăila, la R. Negru p. VI; Epureanu Aurelia dela Chiolbăşeşti-Brăila, la Buţeşti f. p. III; Mortu Frăţilă de la Iblandul Mare Mureş, la Surdila Greci p. V; Boboc Mihai dela Roşiori Brăila, la Tătaru b. p. IV; Belu Victor dela Tătaru Brăila, la T. Vladimirescu p. V; Moroianu Zoe dela Scărlăteşti Brăila, la Ianca No. 2 p. V; Vlad Nicolae dela Rachela-Tulcea, la Berleşti p. III; Nihifor Alexandru dela Caracurt-Ismail, la Gura Călmăţui — n loc. Costache Cristea; Iliescu Ştefan dela I. G. Duca Rămnicul Sărat la Brăiliţa b. — în locul lui Ştefan Jianu; Cristea Gheorghe dela Mohreanu Pribeagu la Bordeiu Verde în loc Maria Gheorghe,; Vladimir Aneta dela V. Alexandri-Tulcea la Sihleanu în loc T. Chiriţă; Şerbănescu Dumitru dela Broasca-Lăpuşna la Insurăţei Nr. 2 în loc Zamfirache Niţă Dumitrescu I. Mira dela Jilău R.-Sărat la Roşiori în loc Mihail Boboc; Pascu Sevastia dela Enişala-Tulcea, la Scărlăteşti în loc Zoe Moroeanu; Flueraru Gheorghe dela Andruşu de Jos-Cahul la Viziru Nr. 2 în loc C. Balaban; Constantin Nicolae dela N. Jianu-Brăila, la Tătaru b. în loc Victor Belu; Negraru Ion dela Batogu Nou-Brăila la N. Jianu în loc Const. Nicolae; Coman Gheorghe dela Glavăn Cetatea Albă la Batogu Nou în loc Ion Negaru; Munteanu Ion dela Păuleşti-Putna la Mohreanu Pribeagu în loc Gheorghe Cristea,; Obreja Maria dela Jujila-Tulcea la Victoria f. în loc Lupaşcu Anastasia; Cărbunaru Teodora dela Criuleni-Orhei la Chioibăşeşti în loc Epureanu Aurelia; Anghel Elena dela Stăncuţa-Brăila la Tufeşti f. în loc Voica Pisică; Diacu Ştefan dela Lunca Tulcea la Viziru Nr. 3 în loc Paul Mateescu; Milea Vasile dela Tudora Cetatea Albă la Mihai Bravul în loc Ilie Caraman; Burtea Alexandru dela Salba-Caliacra la Stăncuţa în loc Elena Anghel; Mateescu Pau dela Viziru Nr. 3 Brăila la Viziru Nr. 1 în loc Dionisie Balaban; Custurescu Traian dela Rahman Asiclar Durostor la Cioara Doicesti Nr. 1 în loc Axent Storescu; Cineu Aurelia de la M. Kogălniceanu Hagilar-Tulcea la Zăvoaia No. 1 în loc Elena Golimas,; Curcă Vasile dela Joseni Buzău la Sp. Haret Nr. 1 în loc Tr. Popescu; Butoi Dumitru dela Larga Hotin la Cuza Vodă în loc Eugenia Martin; Munteanu Maria dela Păuleşti Putna la Cioara Doicesti în loc Valeria Cristoloveanu; Margareta Rusea dela Cuza Vodă Brăila la Viziru Nr. 2 în loc Elen Negoită; Iorgu Vasile dela Surdila Găiseanca Brăila la Suţeşti în loc I. Constantinescu; Curcă Maria dela Codeicov Caliacra la Cuza Vodă în loc Margareta Rusea; Ionel Sofia dela Jitia R.-Sărat la Roşetu Nr. 2, în loc Elena Pascal

ŞCOLI DE COPII MICI URBANE

Aurelia Sclobiuc dela Măcin-Tulcea la şc. copii mici Nr. 5 p. II.

ŞCOLI DE COPII MICI RURALE

Vasilica Nicolau dela Câmpineanca Putna la Tufeşti în loc Ana Roncea,; Muşat Gheorghina dela Suiuciuc Durostor la Râmnicelu în loc Elena Prato.

Judeţul Buzău

URBANE

Dudu Traian dela şc. Nr. 4 b. Buzău, la şc. Nr. 7 mixtă Buzău p. V; Marinescu Niculae dela şc. Nr. 4 b. Buzău, la şc. Nr. 2 b. mixtă Buzău p. V; Bogodoianu Vanghele dela Albeşti Buzău, la şc. Nr. 4 băeţi p. I; Manolache Ilie dela şc. Nr. 10 mixtă Buzău, la şc. Nr. 4 b. Buzău; Georgescu Stan dela Oratia R. Sărat, la şc. Nr. 10 mixtă Buzău; Popescu Benone dela Pătârlagele Buzău, la şc. Nr. 10 miztă; Palade Constanţa dela şc. Nr. 4 Buzău, la şc. Nr. 1 fete p. III; Teodorescu Aurelia dela şc. Nr. 4 Buzău b., la şc. Nr. 1 fete p. IV; Teodor Gr. Stanca dela şc. Nr. 5 Buzău, la şc. Nr. 2 fete p. V; Nicolau Maria dela Nehoiu Buzău, la şc. Nr. 5 p. V fete; Dobrescu Veronica de la şc. Nr. 4 fete Buzău, la şc. Nr. 4 p. III; Popescu C. Victoria dela Monteoru fete Buzău, la şc. Nr. 4 fete p. IV; Solomon Aurelia dela şc. 2 b. Mizil, la şc. Nr. 4 fete p. VII; Popescu Margareta la şc. Nr. 3 fete p. VIII.

ŞCOLI DE COPII MICI

Mândrescu Adela dela T. Neamţ-Neamţ, la şc. copii mici Nr. 8 Buzău; Panţu Maria dela Padina p. II, la Padina p. I; Dabija Ioan dela Vispeşti Buzău, la şc. Nr. 2 b. Mizil.

RURALE

Jugănaru D. Ştefan dela Perşunari Buzău, la Tohani V. Vadului p. I; Diaconescu Damian dela Odăile Buzău, la Odăile Posobeşti p. III; Gheorghe Ioan dela Mărgăriteşti Schipeni R. Sărat, la Alionni p. III; Georgescu I. Cristea dela Boziorii Geambaşi Buzău, la Bălăneşti p. IV; Popină I. Petre dela Brăeşti Buzău, la Cozieni p. III; Nestorescu Elena dela Mărinţiş-Poeni Buzău, la Mărunţiş p. IV; Croitoru Ioan dela Bălăneşti Cozieni Buzău, la Braeşti p. I; Ciolac Petre dela Dumitreşti Cet. Albă, la Joseni Pădurile p. III; Creţeazăă Ion dela Greceanca Bădeni Buzău, la Pietroasele p. VII; Banatiuc A. Maria dela Baba Ana Buzău, la Măgura; Codreanu D. Stanca dela Aldeni Manasia Buzău, la Gl. Siliştea; Stanimiri Constanţa dela Cislău Bărăşti Buzău, la Calvini Băsceni de jos; Teodorescu C. Constanţa dela Isibeiu Carasianu Caliacra, la Salpu p. VI; Alexandrescu Benone dela Mihăileşti Sărata Buzău, la Cioranca Bugheni p. I; Constatinescu Gh. dela G. Dăraţi Atârnaţi Buzău, la Gura Sărăţii p. I; Dultrescu Aristotel dela Glodeanu Sărat Căldăruşanca Buzău, la Mihăileşti; Ghica S. Nicolae dela Meteleu Scutelnici Buzău la Padina p. X. Hanganu Stoica dela Aldeni Buzău, la Monteoru; Moldobeanu Const. dela Calvini Băsceni jos, Buzău, la Cislău p. VI; Matei R. Nicolae dela V. Soreşti Buzău, la Fundeni p. VII; Mirică Const. dela Tega Râpi Buzău, la Pănătău Begu p. I; Negru M. Gheorghe dela Mânzăleşti Grunj Buzău, la Padina Satul Nou p. I; Ionescu Dumitru de la Baba Ana Buzău, la Lipa p. V; Rădulescu A. Nicolae dela Sibiciu de jos Buzău, la Sibiciu de sus p. I; Zugravu N. Dumitru dela Sibiciu de sus Buzău, la Sibiciu de jos; Georgescu C. Victoria dela Rubla R. Sărat, la Sibiciu de jos p. II; Ioniţă S. Maria dela Calvini Râsceni de jos Buzău, la Bentu p. II; Niculescu Sultana deal Baniţa Buzău, la şc. din Zărneşti; Briciu D. Nicolae dela Gura Tezhi Varlam Buzău, la Nehoiasi Băsceni; Boncu S. Jenică dela Chiojd Pleşcioara Buzău, la Calvini Băsceni de jos; Cristea R. Dumitru dela Mânzăleşti Gura Bădicului Buzău, la Gl. Cârlig Cârligul Mic p. I; Ciucă St. Buzău, la Meteleu Scutelnici; Gănescu I. Dumitru dela Bozioru Scăeni Buzău, la Bozioru Geambaş p. I; Gătejescu D. Ioan dela Baba Ana Schipoeaia Buzău, la Boldeşti, dacă se transferă Leon Popescu; Grigoriu Const. dela Orac Cahul, la Larga Scărlăteşti; Iordache C. Const. dela Udaţi Noui Buzău, la Meteleu Lipănescu p. I; Ioniţă Const. dela Vintilă Vodă Smeeşti Buzău, la Gura Nişcob Săseni Vechi p. I; Jugănaru C. Const. dela Luciu Buzău, la Meteleu Scutelnici p. V; Jugănaru C. Mihail dela Grabicina de sus Buzău, la Căneşti Pârlita p. I; Lazăr T. dela Pănătău Slab Buzău, la Tega Râpi p. I; Popescu C. dela Vintileanca Voineşti Buzău, la Mihăileşti Sărata p. I; Negulescu Gh. Aurel dela Mânzăleşti Buştea Buzău, la Baba Ana; Tudor Marin dela Merei Ogrăzi Buzău la Valea Teancului; Uliescu Elena dela Valea Teancului Buzău, la Grăjdana Miluiţi; Caloenescu Dionisie dela Grăjdana Miluiţi Buzău, Merei Ogrăzi; Precup Dumitru dela Glodeanu Siliştea Buzău, la Amaru Dulbanu p. I.; Roşculeţ Dumitru dela Largu Scărlăteşti Buzău la Luciu p. III; Rădulescu St. Mantu dela Gl. Cârlig Cârligul Mic Buzău, la Gherăseni; Sburlănescu D. Vasile dela Pănătău Begu Buzău, la Udaţi Noui p. I; Ungureanu Victor dela Odăile Posobeşti Buzău, la Bălăneşti V. Banului; Jugănaru N. Sevastiţia dela Larău Bihor, la Căneşti Pârlita p. II; Nestorescu A. Elena dela Racoviţeni Budrea R. Sărat, la Vadu Soreşti p. 4; Oprea N. Eleonora dela Ruşavăţ Ursoaia Buzău, la Blăjeni Dodăneşti p. 2: Popescu P. Eleonora dela Gherăşeni Buzău, la I. G. Duca p. VI; Ştefan Gherghina dela G-1 Sărat Pituiicea Buzău, la Baniţa; Apostol V. Ioan dela Baniţa Buzău, la Nehoi; Panţuru Iordache dela Colţi Aluniş Buzău, la Baniţa p. III; Toma Grigore dela Baniţa p. III Buzău, la Baniţa p. I; Opărtau Gheorghe dela Fînteşti Tufe Buzău, la G. Sărăţii Atârnaţi; Maria Gh. Angelescu dela Burzuc Bihor, la Cislău Bărăşti p. II; Elena I. Angelescu dela Baharchioiu Durostor, la Breaza; Popescu Smaranda dela Breaza Buzău, la Vispeşti; Stratone Victoria dela Blăjeni Buzău, la Scurteşti Stăneşti; Popescu C. Dumitra dela Pogoanele Nr. 1 Buzău, la Vadu Paşii p. V.; Nanu Eugeniu dela Săpoca Gârla Buzău, la Isvorul Dulce Sat Nou; Constantinescu Gh N-lae dela Plescoiu Buzău, la Pietroasele p. VI; Oprea M. Nicolae dela Beceni Arbănaşi Buzău, la Blăjani, Florea Constantin dela Lopătari Brebu Buzău, la Brăeşti; Dăscălescu T. Eleonora dela Albeşti Mur, Prahova, la Gl. Sărat Pituiicea p. II; Cuza N. Ion dela Sarânga Câlteşti Buzău, la Sărăţeanca Valea Botei; Constantinescu Mihai dela Petreşti Tighina, la Sărăţeanca Câlteşti p. I; Harabagiu Maria dela Semeni Buzău, la Scurteşti; Tărcoveanu Maria dela Scurteşti Buzău, la G. Sărăţii Atârnaţi: Buga Gheorghe dela Gura Aninoasei Băceni Buzău, la Pogoanele Nr. 2 p. II; Câmpeanu Aurel dela Cernat de jos Tr. Scaune, la Săpoca Gârla p. I; Câmpeanu Maria dela Lopdia Veche jud. Alba, la Goideşti Brătileşti p. II; Niţu C. Maria dela Beiuşele Bihor, la Aldeni Manasia; Dimitrescu Gheorghe dela Mlăjet Chirleşti Buzău, la Pătârlagele; Anton Popa dela Păltineni Curmătura la Mlăjet Chirleşti; Mircea Alexandrina dela Perhăuţi Horini la Meteleu Lipănescu; Jipescu Aristiţa dela Goideşti Brătileşti Buzău, la Merei V. Puţului p. 2; Roman Florica dela Cărăud Bihor, la Corbu p. II. Popescu R. Ioana dela Stolniceni Buciumi Bălţi, la Nehoiaşi Băsceni p. 2; Serpoianu Zoie dela Cioranca M. Banului Buzău, la Sărăţeanca V. Botei p. III; Teişanu Ioan dela Găneşti Scoroseşti Buzău, la Merei V. Puţului p. 2; Cazacu Iosef dela Merei V. Puţului, la Vernesti p. III; Stela Pr. Tudor dela Verneşti Buzău la M. Mănesti Grunji; Popescu Benone dela Băeşti Buzău, la Perşunari p. I; Angelescu Gheorghe dela Plopeasa de jos Buzău, la Berca p. III; Găloiu Gheorghe dela Parscovul de jos Buzău, la Plopeasa de jos p. I; Sandolache Maria dela Boroşneul Mic Tr. Scaune, la Cioranca M. Banului; Petrescu Constantin dela Bucu Ialomiţa, la Lipia, dacă se transf. Gomoescu C. la Prahova; Predescu Virginia dela G- Sărăţii Atârnaţi Buzău, la G. Sărăţii: Preda Radu dela Lopătari Terca Buzău la Bălteni p. III; Florescu Elena dela Gl. Siliştea Buzău, la Lipia; Popescu Const. dela Pogoanele Nr. 2. Buzău, la Pogoanele şc. Nr. 1; Banatiuc Ecaterina dela Măgura Buzău, la Baba Ana; Vlăşceanu Petre dela Isvorul Dulce sat Nou Buzău, la Aldeni p. I; Pătraşcu A. Maria dela Salcia Nouă R. Sărat, la Glod Siliştea.

Judetul Cahul

ŞCOLI PRIMARE URBANE

Moise Eliza dela şc. No. 2 mixtă Cahul la No. 1 fete Cahul p. VII; Moise Marin dela şc. No 1 mixtă Cahul la No 1 băeţi Cahul p. IV; Constantinescu Nicolae dela Moscoveni Răzeşti Cahul la şc. No 1 b. Cahul p. V; Elefteriu Ion dela Tătărăşi Huloboaia Cahul la No. 1 mix. Cahul p. III; Anastasiu Emil dela Vişineşti Cahul la şc. No. 2 mix. Cahul p. III; Pitaru Demetra dela Roşiu Cahul la şc. No. 2 mix. Cahul p. IV; Hagioglu Mihail dela Leova Tighiceanu Cahul la Leova băieţi p. III; Mih. Bleoju dela Coporanii Noi Cahul la Tighiceanu Leova p. I; Zenaida Nastase dela Bestemac Cahul la şc mixtă Leova p. IV.

ŞCOLI PRIMARE RURALE

Diaconescu Constantin dela Albota-Albota jos Cahul la Albota mixtă p. IV; Casăr Dumitru dela Baimaclia C. Vodă Cahul la şc. mix. Ciobalaccia p. III; Tiron Ion dela No. 2 mix. Borogeni Cahul la şc. B. Baimaclia p. IV; Bujoreanu Vasile dela Taraclia Salcie Cahul la şc. mix. Enăcheşti p. I; Milcu Nicolae dela Sişa Someş la şc. mixtă Eichendorf p. III; Iorga Ion dela Aluatu Oituz Cahul la şc. mix. Colibaşi p. VII; Terzi Gheorghe dela Brusturi Bihor la şc. No. 1 mix. Mingir p. IV; Conachi Dumitru dela Trifeşti Ceorâta Cahul la şc. No. 1 mix. Reg. Maria p. III. Pandelachi Maria dela Cârpeşti Cahul la Andraşul Sus şc. 1 mix. p. II; Cazimir Ştefan dela Epureni Horga Tutova la Copcui şc. 1 mix. p. I; Cazimir Saftica dela Lupeşti Mânzăteşti Covurlui la Copcui şc. 1 mix. p. II; Popescu Gheorghe dela Pelinei Cahul la Vadul lui Isac şc. 1 mix. p. V.; Căldăruşa Florea dela Congaz Cahul (Cârlăneni) la Iargara sc. 1 mix. p. III; Suiu Ana dela Cania Cahul la Toceni şc. 1 mix. p. II; Bleoju Vasile dela Tigheciu Cahul la Cuporanii Noi şc. 1 mix. p. II; Găgăuz Nadejda dela Sărata Nouă Cet. Albă la Cubei şc. 1 mix. p. V; Uzum Vasile dela Bădicu Rus la şc. mixtă Cubei p. VI; Vidu Eufrosina dela Etulia Ismail la şc. mixtă Caiaclia p. IV; Popo Vladimir dela Fântâna Zânelor Ismail la şc. băieţi Bulgarica p. III; Elefteriu Mihail dela Etulia Ismail la şc. mix. Pelinei p. II; Vrabie Ecaterina dela Iargara Cahul la şc. mixtă Tigheci p. III Vrabie Irina dela Tigheci Cahul la Iargara şc. mix. p. II.

ŞCOLI DE COPII MICI URBANE

Cricopol Despina dela Fundul Sarateni Cahul la No. 2 Cahul p. I.

Jud. Câmpulung-Bucovina

ŞCOLI PRIMARE URBANE

Prodan Agripina dela Valea Seacă la Câmpulung fete p. VIII; Sârghie Iulie dela Bobeica jud. Lăpuşna la Câmpulung fete p. II; Schulz Ernest dela Boureni Gura Humorului la şc. băieţi Gura Humorului p. V; Schulz Adela dela Gura Humorului băieţi la G. Humorului fete p. VI; Costăchescu Aglaia dela Siminicea la Gura Humorului fete p. I; Faraon Dimitrie dela Strâmtura Vama la Vama Centru p. VII; Faraon Lucreţia dela Strâmtura Vama la Vama Centru p. VIII; Săhlean Iosif dela Storojineţ şc. băieţi la Vama Prisaca p. I; Săhlean Aglaia dela Arbore Centru la Vama Prisaca p. V; Drăgan Aglaia dela Roşu Valea Dornei la Vatra Dornei fete p. VII; Dimitrovici Vladimir dela J. Câmpulung Capusatului la Câmpulung băieţi p. II; Sindelar Natalia dela Pojorâta, la Câmpulung Capusatului p. II; Vasilovici Maximilian dela Dorna Candrenilor la Vatra Dornei băieţi p. VII; Horn Mateiu dela Vadul Negrileşii la Gura Humorului Boureni p. I; Popescu Paraschiva dela Rusca Vatra Dornei Roşu p. II; Sandu Leon dela Capul Codrului la Gura Humorului băieţi p. II.

ŞCOLI PRIMARE RURALE

Sandru Iuliana dela Handal Fundului Moldovei la Fundul Moldovei de sus p. IV; Mihliuc Gheorghe dela Puciosu Iacobeni la Moldoviţa Putna Secrieş p. I; Pătrăşcoiu Nicolae dela Cârlibaba Veche la Vatra Moldoviţei Valea Stânii p. III; Ivescu Dumitru dela Cârlibaba Iedu la Neagra Sarului p. IV; Niculescu Mihaiu dela Poiana Stampei la Dorna Candrenilor p. I; Maloovschi Vladimir dela Fundul Moldovei de jos la Pojorâta No. 2 p. III; Hasievici Stefania dela Sarul Dornei Panaci la Stulpicani p. III; Mezdrea Gavril dela Neagra Sarului G. Hotti la Panaci p. III; Mangiurea Ilie dela Stulpicani la Poiana Stampii.

ŞCOLI DE COPII MICI URBANE

Sandu Olga dela Frasin la Gura Humorului p. I.

ŞCOLI DE COPII MICI RURALE

Căcină Florica dela Cârlibaba la Vatra Moldoviţei Valea Stânii p. I; Ilişescu Elena dela Breaza la Franini.

Judetul Caliacra

Eugen Răducu dela Bazargic şc. mixtă Nr. 1, la Bazargic şc. m. Nr. 2. p. V; Constantin Bogăteanu dela Oparcea Bogdanova Caliacra, la Bazargic şc. m. Nr. 1; Caliópi Foti dela Ghelengic Bucureni Caliacra, la Bazargic şc. m. Nr. 2 p. II: Alexandru Ionescu dela Saragea Caliacra. la Opancea Bogdanova p. I; Elena N. Constantinescu dela Stâna Cadânii Caliacra, la Ghelengic Bucureni p. 2; Nicolae M. Oncescu dela Selim Cuius Caliacra. la Carali p. V: Marin C. Badea dela Cheoiului Caliacra, la Calâcichioi p. I; Marla O. Tărăban dela Ezârgea Caliacra. la Stejarul Conac p. II; Valeria I. Dumitrescu dela Meteleu Buzău, la Cămilaru p. IV; Aurel Tănase dela Chiramet Caliacra, la Hardăli p. IV; Dumitru Teodorescu dela Carali Durasi Caliacra, la Spasova Predel p. I; Emil Diaconescu dela Nastradin Caliacra, la Enigea Seid-Ali p. I; Niculae Badea dela Calâcichioi Caliacra, la Sabla p. IX: Ioan Lupu dela Stejarul Conac Caliacra, la Tatar Suiciul p. I. Ştefan Dima dela Drăgăneşti Prahova, la Balcic şc. Nr. 2 p. I; Ion Manea dela Pârliţi Olt, la Carali Duraşi p. I; David Zamfir dela Spasova Siracova Caliacra, la Arman Poreaz p. I; Oprea Tărăban dela Ezârgea Caliacra, la Stejarul Conac p. III; Ioan D. Gheorghescu dela Preselinţi Călina Caliacra. la Conac Ciugiuc p. 3; Petre Grigorescu dela Dumitreşti Ismail, la Chiramet p. I; Marin Contu dela Conac Cuiugiuc Caliacra, la Ezârgea p. I.

TRANSFERARI CONDITIONATE

Caloian Buzatu dela Trubciular Caliacra, la Carali Bogdali Ciamurli pl. dacă se transf. titularul Sava Marin în jud. Lăpuşna.

ŞCOLI DE COPII MICI

Ioana Manoliu dela Ciufut Cuius Caliacra, la Bazargic şc. m. Nr. 6 p. I; Guţa N. S. Brăila dela Enigea Haidar Caliacra. la I. G. Duca Ciufut Cuius şc. c. m. p. I; Clemansa Dovlete dela Bazargic Caliacra, la Prisăcani şc. c. m. p. I; Alexandrina Prichindel dela Preselenţi Caliacra, la Rasoviceni şc. c. mici p. I; Constanţa N. Badea dela Calâcichioi Caliacra, la Sabla şc. c. m. p. II; Paraschiva N. Antimir dela Făurei Băneasa Constanta, la I. G. Duca şc. m. p. I.

Judetul Caraş

Blaj Nicolae dela Cărneaca Caraş la Oraviţa p. 1 şc. Nr. 1; Muller Francisc dela Săcălăz Timiş Torontal, la Orovita p. IV. germ; Wagner Francisc dela Reciţa Caras la Reciţa p. IV: Marila Stela dela Mehadia jud. Severin la Reciţa Nr. 2 p. II gr. copii; Bălă Ioan dela Biniş Caraş, la Bocşa Română p.V; Câmpianu Simion dela Bocsa Română-Caraş, la Biniş p. I; Micicoiu Maria dela Gârbovăt Caraş, la Bănaia p. II: Grecu Maria dela Iam Caraş, la Berzovia p. IV; Sasu Ioan dela Joreşti jud. Severin, la Fizeşi p. III; Şerbănoi Ioan dela Iosăşel Aradi la Forotic p. I; Guran Anastasie dela Dumbrava Arad, la Forotic p. III; Băleanu Mihai dela Liubcova Caraş, la Maidan p. I; Priescu Nicolae dela Steierdorf Caraş, la Ramna p. IV; Popovici Dragicescu Maria dela Vrăniuţ Caraş, la Steierdorf orice post; Brânduşa Imbrea dela Potoc Caraş, la Steierdorf p. IV; Sandula Cheza dela Ghizela Tim. Torontal, la Tirol p. I; Turcu Teodor dela Ezeriş Caraş, la Văliug p. III: Iacobescu Dumitru dela Stancilova Caraş, la Zorlentul Mare p. V; Diaconescu Atanasie dela Cerbeşi Aradi la Cozia Mine; Cochina C. Const. dela Katzbach Cetatea Albă, la Stancilova: Popovici Sabin dela Moceriş Caraş, la Prilipet p. I; Bogza Ioachim dela Dărăbani Comeşti Doroholu, la Cărnecea.

Judetul Cernăuti

ŞCOLI PRIMARE RURALE

Botez Ştefan dela Chisălău Cernăuţi la Berhomet p. II b.; Cudla Nicolai dela Mahala Cernăuţi, la Bila p. I. b.; Berculean Traian dela Sipenit Cernăuţi, la Bila p. III b.; Boiciuc Nicolai dela Slobozia Rarancei Cernăuţi la Boian Centru p. III b.; Farmatu Ioan dela Vadul Nistrului Cernăuţi, la Boianceni p. I. b.; Cojocariu Ilie dela Luca Cernăuţi, la Buda p. I. b; Guţu Mihai dela Cadobeşti Cernăuţi, la Cadobeşti p. III b.; Croială Nicolai dela Toporăuţi Cernăuţi la Cernauca p. III b.; Hadinca Elena dela Slobozia Berlinţi Rădăuţi la Cernauca p. VI f.; Staroşciuc Silvia dela Crăsnişoara Nouă Storojinet la Chisălău p. V f.; Lupaşcu Emilian dela Chivodiu Cernăuţi la Cliveşti p. I b.; Mihalescu Matilda dela Luncavăţ p—S. Storojinet la Cosmin Coteni p. II f.; Constantinovici Angela dela Lucavita Cernăuţi la Cotul Bainschi p. II f.; Lupaşteanu Teofila dela Gârbăuţi Rădăuţi la Cotul Vânători p. II f.; Ciopeiu Dimitrie dela Cotul Vânători p. VI Cernăuţi la Cotul Vânători p. V. b.; Drafta Vasile dela Banila p—S Dunăvăţ Storojinet la Dubăuţi p. I b.; Ghina Eugenia dela Darabani Cerneşti Dorohoi la Dubăuţi p. II f.; Lupaşcu Eugen dela Ciucău Cernăuţi la Gavrileşti p. IV b.; Ţiganiuc Teretist dela Părăul Negru Cernăuţi la Iujinet p. I b.; Tudor Gheorghe dela Afumaţi Lăpuşna la Iurcăuţi p. III b.; Cotor Gheorghe dela Iurcăuţi Cernăuţi la Iurcăuţi Colonia I. G. Duca p. I; Buţura Dimitrie dela Stânceni Cernăuţi la Ivancăuţi p. I b.; Laniveschi Const. dela Valea Cosminului Cernăuţi la Lujeni p. I b.; Ciocârdel Ioan dela Tataru Prahova la Orăşeni p. II b.; Beck-Beclean Anton dela Voloca Centru Cernăuţi la Rohozna p. V b.; Atanasiu Pompeiu dela Galbeni Ferdinand Bacău la Stânceni p. VIII b.; Rugină Ioan dela Chişălău Cernăuţi la Suhoverca p. IV b.; Morariu Ilarion dela Comăneşti Suceava la Seraţi de jos p. I b; Cozaciuc Mihai dela Corceşti Storojinet la Scrăuţi de jos p. II b; Carliciuc Petru dela Davideşti Cernăuţi la Scrăuţi de sus p. I. b; Scalat Gheorghe dela Chisălău Cernăuţi la Siscăuţi p. III b; Opincă Eugenia dela Colencăuţi Hotin la Toporăuţi Colonia Nistoreni p. II f.; Bercian Dimitrie dela Cabeşti Storojinet la Valeva p. I b; Lămăşanu Ioan dela Vaslăuţi p. III Cernăuţi la Vaslăuţi p. I b.; Ivanovici Paraschiva dela Vasilău Cernăuţi la Verbăuţi p. III f.; Georgescu Traian dela Chisilău Cernăuţi la Vrânceni p. III b.;

ŞCOLI PRIMARE URBANE

Chelbea Constantin dela Boian Lehaceu Cernăuţi la Sadagura b. p. I.

ŞCOLI COPII MICI RURALE

Mocanu Maria dela Cherechin Bihor la Moşi gr. copii p. I.

ŞCOLI COPII MICI URBANE

Domenti Zinaida dela Boian Cernăuţi la Sadagura gr. de copii p. I.

POSTURI DEVENITE VACANTE PRIN TRANSFERARI

Hapinciuc Aurel dela Dinăuţi Hotin la Boian Sehăceni p. I b.; Orjhovschi Bronislav dela Rarancea Cernăuţi la Vaslăuţi p. III b.; Olariu Nistor dela Dumbrava Adâncata Storojinet la Valea Cosminului p. IV b.; Buliga Minodora dela Nepolocăuţi Cernăuţi la Zastava fete p. I. f.

ŞCOLI DE COPII MICI RURALE

Regevald Lidiu dela Crăsnişoara Veche Storojinet la Lujeni.

ŞCOLI PRIMARE DIN MUNICIPIUL CERNAUŢI

Prodaniuc Auroro dela Cartierul Horecei Cernăuţi la şc. mixtă No. 14 Cernăuţi; Berghelegiu Vasile dela şc. No. 2. b. Dorohoi la şc No. 2 p. II.

Judetul Ciuc

Ionică Mihail dela Armăşeni p. III Ciuc la Armăşeni p. I; Mihalcu Ioan dela Remetea-Ciutac Ciuc la Bârzava p. I; Căpăţână Constantin Miluani Cluj la Ciumani p. III; Dobrescu Maria dela Ciceu Ciuc la Dăneşti p. I; Concită Alexandru dela Bicaz Ardelean Ciuc la Ditrău p. II; Rădulescu Aneta dela Turda Tulcea la Ditrău p. I; Boncea Gheorghe dela Plăeşti de sus Ciuc la Ditrău p. II; Anghel Nică dela Lunca de sus Ciuc la Ghimeş No. 1 p. III; Gergely Aladar dela Ghimeş Bolovăniş Ciuc la Ghimeş No 2 p. III; Rădulescu Gheorghe dela Calusalar Caliacra la Iacobeni p. III; Tintea Nicolae dela Suseni Libani Ciuc la Imper p. I; Cozma Ioan dela Ineu Ciuc la Ineu p. I; Şarpe Ilie dela Bancu Cotorman Ciuc la Ineu p. V; Şarpe Hortenzia dela Iacobeni Ciuc la Ineu p. VII; Cosâmbescu Gheorghe dela Tufan Constanţa la Joseni p. VI; Cosâmbescu Elena dela Tufan Constanţa la Joseni p. VIII; Mănoiu Dumitru dela V. Strâmbă Ciuc la Frumoasa p. III; Portik Francisc dela Bicaz Ardelean Ciuc la Mădăraş p. III; Botezatu Ioan dela Mihăileni Livezi Ciuc la Mihăileni p. I; Vasiliu Evodchia dela Călăraş-Târg Lăpuşna la Mihăileni p. IV; Olteanu Constantin dela Frumoasa Ciuc la Păuleni p. I; Antal Ludovic dela Remetea p. VII Ciuc la Remetea p. I; Cosgara Petre dela Bicaz Ardelean Ciuc la Remetea p. III; Cosgarea Ecaterina dela Bicaz Ardelean Ciuc la Remetea p. IV; Colceriu Francisc dela Simioneşti Ciuc la Sâncrăeni p. I; Teacă Victoria dela Mărtănuş Trei-Scaune la Sâncrăeni p. III; Vieru Natalia dela Grigoreni Bacău la Sândominic p. II; Vieru Gheorghe dela Bălăneşti Neamţ la Sândominic p. III; Teodorescu Anton dela Sângeorgiu de sus Ciuc la Simioneşti p. III Popa Const. Ion dela Ciuciulea M-ra Domnească Bălţi la Tusund Mare p. IV; Viragh Elisabeta dela Delniţa Ciuc la Sumuleu-Orf. p. III; Gavrilă Rafira dela Lemnia Trei Scaune la Topliţa p. II; Iacob Simion dela Bogata Olteană Târn. Mare la Tuşnad Băi p. II; Ştefănescu Nicolae dela Sândominic Ciuc la Văcăreşti p. I; Vasiliu Aglaia dela Ruscova Maramureş la Voşlobeni p. IV

ŞCOLI PRIMARE URBANE

Darvas Ştefan dela Topliţa Ciuc la Miercurea Ciuc p. IV; Cornelia Sângeorzan dela Arminiş Trei-Scaune la Miercurea Ciuc p. VIII; Eva Petru dela Joseni Ciuc la Gheorgheni No. 2 p. III; Deachi Ana dela Nehoiaş Buzău la Gheorgheni No 2 p. II.

ŞCOLI DE COPII MICI RURALE

Vana Finaci dela Păuleni Ciuc la Cioboteni p. I; Roncea Ana dela Tufeşti Brăila la Tulgheş p. I; Ionescu Steliana dela Casinul Nou Ciuc la Văcăreşti p. I; Popa Silvia dela Mosuhlar Durostor la Tusund Mare p. I.

TRANSFERARI CONDIŢIONATE

Tepeluş Gheorghe dela Bizac Fundu Dămuc Ciuc la Valea Strâmbă p. II loc Mănoiu Dumitru; Andronic Ioan dela Joseni Borzont Ciuc la Joseni p. VII, loc Eva Petru; Rădulescu Minodora dela Bistricioara Neamţ la Bicaz Ardelean p. III, loc Suciu Paulina; Radu Ştefan dela Dăneşti p. II Ciuc la Ciceu p. III loc I. Dobrescu; Dănăoiu Dumitru dela Frumoasa Coşna Ciuc la Frumoasa Ciughes p. I loc Costin Alexandru; Balazs Ana dela Siculeni p VI Ciuc la Siculeni p. II loc Fitori E.; Fitori Elisabeta dela Siculeni p. II Ciuc la Siculeni p. VI, loc Balazs Ana; Gyorffy Cadişa dela Medveş Alba la Bancu Cotorman p. I loc Şarpe Ilie; Gârbuleţ Grigore dela Lunca de Jos-Bărăţcuş la

Procesul spionilor maghiari

Ziua XI-a. Incheierea rechizitoriului. Proba vinovăției lui Man și Putnic

Ședința se deschide la ora 8 jumătate dimineața.

D. comisar regal continuându-și rechizitoriul, expune relațiunile dintre locotenentul Antonescu și Aristița Oprișan pentru a scoate n evidență probele de vinovăție ale Ritei. Expunerea sa, d. comisar regal o ilustrează, cu probe evidente trase din scrisorile schimbate între Rita și locotenent, precum și prin depoziția denunțătoarei Paula Vasilescu.

Arată apoi cum organele de instrucție, după descoperirea organizației de spionaj, scriind la sediile organizațiilor ca din partea lui Antonescu, se primesc mai multe răspunsuri din care reese proba vinovăției lui Putnic și Man. Scrisorile spionilor interceptate de organele noastre erau scrise cu cerneală simpatică, semnate cu nume conspirative și indicând numerile matricole ale spionilor.

D. comisar regal citește apoi pasagii din aceste scrisori din care reese până la evidență că Antonescu a furnizat informațiuni precise și nu fictive cum susține acuzatul. Pe dealtă parte prin conținutul scrisorilor se face dovada că organizația era formată nu din diletanți ci din specialiști rutinați.

Cum se efectua spionajul

Mai departe, expune modul cum se făcea plata spionajului și probează că Antonescu a încasat mult mai mult decât a recunoscut.

Antonescu a vrut să vândă efectivele marilor comandamente ale armatei precum și cifrul secret al armatei.

Proba o trage dintr'o scrisoare a lui Man prin care îl întreba pe Antonescu despe „cură și grădină", însemnând în limbaj convențional cifru și comandamente. Mai departe întreabă de „recolta nouă", recte efectivele noului contingent.

In scrisorile lui Man scrise „în clor" cu limbaj convențional, aveau și un text simpatic scris de Putnic.

Cercetează apoi proba exactității expertizelor grafice și chimice efectuate în această afacere și prin cle proba vinovăției lui Man și Putnic.

Subliniază tentativa lui Putnic de a induce în eroare pe expertul grafic, falsificându-și scrierea în timpul instrucției.

Arată apoi că organele noastre în timpul instrucției scriind în numele lui Antonescu, la sediul organizației de spionaj în Budapesta și la Niejma-Now (în Polonia), răspunsurile erau trimise din București unde erau Man și Putnic, cari reprezenta șefii organizației în țara noastră.

Putnic — sufletul organizației — este un fost căpitan în armata ungară, erou al țărei sale în timp de război, decorat atunci cu o înaltă distincție.

După o suspendare de un sfert de oră d. comisar regal D. Atanasiu, continuă rechizitoriu, dezvoltând proba vinovăției lui Putnic și Man. Atrage atenția consiliului că în timp ce d-sa dovedește până la evidență proba crimei lor, acestia au aere de sfidătoare obrăznicie, purtând pe buze zâmbete de ironie.

Codurile cifrate

Vorbind de descinderea efectuată în noaptea de 3—4 Februarie la biroul lui Putnic, arată că au fost găsite coduri cifrate sub aparență comerciale, dar cari în realitate serveau la efectuarea serviciului de spionaj.

Probează că la societatea de navigație ungară (M. F. T. R.) era un periculos cuib de spionaj. Nici unul din codurile de spionaj camuflate în coduri de corespondență comercială ale acestei societăți nu au fost înregistrate la autoritățile noastre, așa cum obligă dispozițiunile noastre legale.

Dovedește că cei 120.000 lei, găsiți lipsă în casa societății ungare, au fost cheltuiți de Putnic pentru organizația de spionaj.

După aceasta analizează raportul de expertiză contabilă în registrele societății de navigație. Societatea nu ținea registre legale de contabilitate, mărginindu-se la simple note pe foi volante, manieră care permitea camuflarea cheltuelilor pentru serviciu de spionaj și posibilitatea de a înlătura controlul eventual ulterior.

După o nouă suspendare, d. comisar regal se ocupă de acuzatul Golozența. Consfătuirile acestuia cu Man, căruia îi aducea știri importante dela Buda-Pesta, din partea lui Agh von Gheza, care primesc de veste din vreme de descoperirea organizației și fugise din țară în Ungaria.

In ceiace privește încercarea autorităților noastre de a atrage pe Agh în țară pentru a-l putea aresta, arată că faptul s'ar fi produs dacă Man și Golozența nu l'ar fi prevenit pe acesta să nu revie în țară unde îl aștepta pericolul arestării.

Discută elementele de culpabilitate în contra lui Bosel: voialul său de nuntă prin Buda-Pesta unde se întâlnește cu Agh și o lampă de radio-emisiune găsită la el și din care trage concluzia existenței unui post de emisiune.

Chestiunea de drept

Incheind cu aceasta expunerea elementelor de culpabilitate ale fiecăruia dintre acuzați, d-sa trece la un studiu de drept al spionajului.

Atacurile îndreptate în contra statului au fost sancționate în toate legile începând din antichitate și sfârșind în cele mai moderne legi penale. Ceiace caracterizează reprimarea acestor atacuri dealungul veacurilor este pe deoparte corelațiunea vădită care a existat întotdeauna între conceptul și conținutul infracțiunilor socotite ca îndreptate în contra statului și rațiunea de stat, iar pe de altă parte severitatea fără margini în care puterea publică și deținătorii ei au înțeles să reactioneze contra acelora ce au îndrăznit să o atace sau să-i pericliteze autoritatea. Sunt astfel considerate ca infracțiuni în contra statului, războiul contra patriei și trădarea intereselor naționale.

Toate infracțiunile contra siguranței statului au ca obiect juridic ocrotirea însăși a intereselor superioare ale statului. Se înțelege prin interese superioare ale Statului: asigurarea existenței, integrității și independenței statului, asigurarea ordinei publice și asigurarea bunelor raporturi internaționale de stat.

Majoritatea infracțiunilor de această natură pot avea un rezultat material indirect dar material: declararea unui război și eventual aducerea unei ocupațiuni străine cu înfrângerea oastei naționale, izbucnirea unei revoluții. Toate vor avea consecințe: pierderi de vieți omenești, ruina și mizeria colectivă.

De obicei infracțiunile acestea sunt infracțiuni de pericol grav și nu de daune directe.

De aceea sancționarea lor este motivată de pericolul pe care îl prezintă și au scopul de a preveni pericolul și implicit de a înlătura dauna ce eventual ar produce.

In aceste infracțiuni subiectul pasiv este statul, care în numele colectivității și titular al intereselor superioare în care lovește aceste infracțiuni. De aceia în aceste infracțiuni statul nu este numai păzitor al ordinei publice ci și persoana de drept public atinsă direct în interesele sale.

Deși spionajul a fost socotit întotdeauna ca o activitate ilicită, totuși fiindcă pe vremuri această activitate nu se producea decât în timp de război, pentru a surprinde intențiunile, mișcările și situația adversarului și deci pentru a avea un avantaj asupra lui, cele mai multe legi nu pedepsesc spionajul decât în timp de război.

La noi codul justiției militare prin articolele 199 și 200 pedepsește spionajul în timp de război.

In secolul trecut și la începutul celui actual, tendințele imperialiste și politica militară a diferitelor state, au provocat spionajul și în timp de pace, operat evident în vederea războiului. S'a născut atunci nevoia sancționărei și acestui spionaj și astfel s'a născut nevoia creerei unei noi legiuiri, ceiace s'a făcut în 1923 prin votarea legei pentru sancționarea spionajului în timp de pace în Ianuarie 1933.

Incheind acum rechizitoriul său d. comisar regal cere o condamnare exemplară pentru toți acuzații.

Incadrând fapta de trădare a locot. Antonescu în legea spionajului și trădării în timp de pace, arată că potrivit dispozițiilor art. 1 din această lege, vinovații urmează a fi pedepsiți cu 10—20 ani muncă silnică. Totodată d. comisar regal cere și aplicarea art. 133 c. j. m., pentru Antonescu, articol ce prevede degradarea militară și interzicerea dreptului de a purta orice insigne militare sau decorații.

Pentru inculpatul Putnic, autorul principal, cere aplicarea art. 2, 4 și 1 din legea spionajului, care prevede o pedeapsă de 5—15 ani muncă silnică iar pentru acuzații Alexandru Mann Golopenția și Borsel, vinovați de complicitate la spionaj, cere aplicarea art. 6 al. 2 din sus zisa lege, care prevede o pedeapsă de 5—15 ani muncă silnică.

In privința spionului dispărut Antoon Gheza, acuzarea cere în lipsă aplicarea art. 6 l. 1 combinat cu art. 1 și 16 din legea spionajului și cu art. 173 codul justiției militare.

*

Ședința s'a suspendat la ora 1 jum. urmând a fi continuată astăzi la ora 8,30 dim., când vor lua cuvântul avocații apărării.

D. dr. Angelescu în jud. Bazargic

D. dr. C. Angelescu, ministrul instrucțiunii, însoțit de d-nii P. Ghițescu, directorul general al învățământului primar și inspector general Simion, a plecat eri seara la Bazargic, pentru a inspecta școalele din oraș și județ.

D-sa se va reintoarce în Capitală mâine dimineață.

Ministrul școalelor invitat în Polonia

D. Waclaw Jedzejewicz, ministrul polon al instrucțiunii publice și al cultelor, a invitat, prin intermediul legației noastre din Polonia pe d. dr. C. Angelescu, ministrul instrucțiunii să vină în toamna aceasta la Varșovia spre a vizita instituțiile de cultură poloneză.

Cu această ocazie se va discuta încheierea unei eventual acord prin care să se regularizeze schimburile culturale existente între Polonia și România.

D. ministru dr. Angelescu a răspuns că acceptă cu plăcere invitația.

D-sa va pleca în Septembrie la Varșovia.

S'a admis strămutarea unui proces

Direcțiunea generală a C. A. P. S.-ului, a cerut parchetului din Râmnicul Sărat, să cerceteze o serie de falsuri și delapidări, comise de V. Harnagea, șeful ocolului silvic local.

Primind această reclamațiune, au început cercetări, cari însă în timpul celor 9 luni cât a durat instrucția, au provocat diverse animozități printre magistrații anchetatori, și în special, o presiune din partea substitutului de procuror d. Gogu Dumitrescu, pentru arestarea celui denunțat.

Față de acest mod de a cerceta, d. Harnagea, a făcut o cerere de strămutare, arătând că concluziunile d-lui substitut pentru arestare nu urmăreau decât angajarea ca avocat a d-lui Leonida Dumitrescu, tatăl procurorului, și că opunerile din partea celorlalți magistrați s'au produs tocmai din această pricină.

Inalta Curte secția II-a, a primit cererea inculpatului și a strămutat atât instrucția cum și eventual fondul la tribunalul Putna.

Ard pădurile de lângă Satu-Mare

SATU MARE, 9. — Din cauze necunoscute pădurea dintre Nehoi și Lopătari a luat foc.

Soldații și pompierii din garnizoana locală s'au dus la locul sinistrului pentru a începe operațiunile de stingere.

O nouă înăsprire a legii cumulului

D. dr. Angelescu nemulțumit de măsurile aplicate clerului și corpului didactic

Consiliul de miniștri s'a ocupat în câteva ședințe, de problema cumulului luând o serie de măsuri, cari, prin interpretarea decretului-lege din August 1934 prevăd noui restricțiuni cu privire la cumulul în funcțiunile publice.

D. dr. Angelescu, ministrul instrucțiunei publice — la departamentul căruia problema cumularzilor este mai acută decât la oricare alt departament — a refuzat să participe la ședințele consiliului de miniștri, în care s'a luat în desbatere problema cumulului.

In lipsa d-sale deci, consiliul de miniștri a adoptat o serie de modificări a decretului-lege din August 1934, modificări pe care le-a sintetizat într'o adresă cu „Instrucțiuni" de aplicare a legii cumulului. Această adresă a fost trimisă tuturor departamentelor, cu mențiunea că instrucțiunile trebuesc aplicate „întocmai".

„Instrucțiunile" consiliului de miniștri au nemulțumit însă profund pe d. dr. Angelescu, care a declarat că nu înțelege să aplice adresa Consiliului de miniștri, care a luat hotărâri cu privire la interpretarea decretului-lege al cumulului, în lipsa d-sale, mai ales că aceste instrucțiuni nu țin socoteală de doleanțele exprimate de membrii corpului didactic și ai clerului.

Ce cuprind instrucțiunile

La instrucțiunile lămuritoare date de consiliul de miniștri, se specifică modul în care trebuesc interpretate articolele din decretul lege, în ce privește interzicerea cumulului în funcțiunile publice.

Astfel, instrucțiunile date prevăd că interzicerea de-a ocupa două funcțiuni se aplică nu numai la instituțiile ale căror bugete sunt supuse aprobării parlamentului, ci și la toate celelalte instituții al căror buget se aprobă de ministerele sau de autoritățile speciale de care țin aceste instituțiuni.

Prin această nouă interpretare, vor fi considerați cumularzi toți acei cari ocupă funcțiuni la casele și direcțiile speciale de pe lângă ministere, și la instituțiile cari aparțin de comune și județe.

Nu sunt socotite drept cumul funcțiunile de îndrumare și control exercitate de membrii corpului didactic și ai clerului.

Exceptarea dela cumul este extinsă, prin instituțiunile date la întregul personal didactic universitar și anume: profesorii titulari, profesorii agregați, agregații temporari, conferențiari, docenții, șefii de secție, șefii de lucrări, chimiștii-experți, lectorii, asistenții și preparatorii, adică toți cei prevăzuți în art. 17 din legea învățământului universitar.

In această distincție intră și d. C. Kiriițescu, directorul general al învățământului superior și profesor la Institutul superior de educație fizică. D-sa trebue să opteze pentru salariul unei singure funcțiuni, pentru a nu mai lăsa pe toți ceilalți funcționari din direcția sa cu salariul neplătit de 2 luni, din cauză că nu se pot face statele.

Adresa Consiliului de miniștri mai cuprinde o serie de instrucțiuni cu privire la modul în care se va face calculul salariilor — arătând că se adună numai salariile principale (netto) a funcțiunilor admise la cumul, iar indemnizațiile de chirie și sporuri de familie se pot plăti în plus peste salariul maximal, prevăzut la art. 3.

Deasemenea s'a luat hotărârea ca toți funcționarii publici, de orice categorie să facă declarație de funcțiunile ce ocupă și de retribuțiile ce primesc.

Instrucțiunile, după cum am arătat, au fost trimise tuturor miniștrilor, cărora li s'a cerut o cât mai strictă aplicare a tuturor dispozițiilor din decretul-lege al cumulului.

Al. Vișinescu

Grav accident de automobil pe șoseaua Ploești-Câmpina

PLOEȘTI 9. — Un accident de automobil cu urmări destul de grave, s'a întâmplat aseară pe șoseaua Ploești-Câmpina.

O mașină, în care se afla prințul Valentin Bibescu, venea cu mare viteză spre orașul nostru. La marginea comunei Florești, i-a apărut înainte copilul Gheorghe M. Gugui de 6 ani. Acesta surprins de automobil a înlemnit în mijlocul drumului, incapabil de a mai face vreo mișcare. Pe de altă parte, conducătorul mașinii n'a avut timp să frâneze astfel ca bietul copil a fost prins sub roți și sdrobit.

In stare disperată victima a fost ridicată și transportată în grabă la spitalul „Boldescu" unde însă cu toate îngrijirile medicale ce i s'au dat, a încetat din viață în chinuri grele.

Cercetările în această afacere s'au dusă cu cea mai desăvârșită discreție de autorități.

In jurul sinuciderii de pe digul dela băile Morfi

CONSTANȚA 9. — După cum am anunțat, de pe digul din dreptul băilor Morfi s'a aruncat eri în mare un necunoscut.

In hainele lăsate pe dig nu s'a găsit nici un act care să dovedească identitatea sinucigașului.

In urma cercetărilor întreprinse de poliție s'a stabilit că el se numește Idel Meilman.

Din declarațiile unor prieteni rezultă că sinucigașul nutrea gânduri negre din pricina epilepsiei de care suferea.

Incepând de Vineri 12 Iulie, se va pune în vânzare ziarul cotidian

„Isvestia"

din Moscova

Lei 5

la toți vânzătorii de ziare

Când doriți a vă cumpăra o pastă de dinți,

cereți mândri-vă la NIVEA

NIVEA este un nume care reprezintă pasta de dinți de bună calitate.

Un tub mare numai Lei 22·—

FAINA DE LUX DIN NOUA MOARA GAGEL CEA MAI BUNA CEA MAI TARE

Manifestațiuni politice

Congresul gogiștilor la Teleorman

ROȘIORI DE VEDE. — Duminică s'a ținut în sălile băncii Steaua din localitate congresul organizației de Teleorman a partidului naț.-agrar de sub conducerea d-lui deputat St. Ghițescu. Au luat parte delegați din toate comunele județului.

După ce s'a făcut apelul delegaților de către d. P. Grigoriu secretarul congresului, a luat cuvântul d. deputat St. Ghițescu șeful organizației de Teleorman.

D-sa a arătat motivele ce au determinat pe d. Goga să fuzioneze cu d. Cuza pentru a face partidul național creștin. Neamul românesc se găsește actualmente la o mare și decisivă răspântie.

Curentul naționalist reprezentat de d. Goga și Cuza va aduce primatul românesc atât de necesar astăzi.

Adunarea s'a terminat în liniște la ora 2 p. m.

Congresul cuzist dela Cetatea-Albă

Duminică 7 Iulie c., a avut loc la Slobozia-Gănease din jud. Cetatea-Albă, congresul organizației L. A. N. C.-ului din acel județ, de sub președinția d-lui A. C. Cusin, la care au asistat câteva mii de săteni, reprezentând delegațiile tuturor organizațiilor comunale cuziste.

Au luat cuvântul d-nii A. C. Cusin, Petre Ivanov, Simeon Guțu, dr. Koch, deputații Urziceanu, Ciolac și Cârlan, d. prof. Gh. A. Cuza, secretarul general al L. A. N. C.-ului și la urmă d-nii Noritchi și prof. Const Tomescu, inspectorul organizațiilor cuziste din Basarabia.

Congresul a fost deschis cu Imnul Regal și cu un elogiu al d-lui Cusin, pentru M. S. Regele, stârnind entuziasmul mulțimei. D. Cusin a vorbit despre principiile economice cuziste, singurele în măsură să regenereze economicește neamul nostru și în special a dezvoltat ideia cooperativă. Ceilalți oratori au atacat partidele politice și au arătat că numai gupările naționaliste vor putea, unite, să salveze națiunea română.

D-l prof Gh. A. Cuza a făcut o impresionantă expunere a situației politice, aducând elogii d-lui Octavian Goga și anunțând fuziunea dintre L. A. N. C. și partidul național-agrar. Această veste a fost îndelung aclamată de congresiști.

La sfârșit s'a citit o scrisoare a d-lui prof Gh. A. Cuza către d. Cusin, prin care d-sa salută congresul de la Cetatea-Albă, căreia i s'a răspuns printr'o telegramă omagială.

Acțiunea „Frontului românesc" în alegerea dela Mehedinți

T.-SEVERIN 9. — In vederea alegerii pentru locul de senator din acest județ, partidele dau un mare asalt electoral.

Au rămas depuse candidaturile d-lor: V. Rădulescu-Mehedinți (naț.-tăr); Ilie Mihail (arg.); Gr. Franculași (frontul constituțional și a d-lui dr. Aurel Vlad din partea Frontului românesc.

Raporturile dintre candidații acestor partide și guvernamentali este mai multe curtoazie. Se știe că neexistând omogenitate de vederi în organizația guvernamentală de aici, nu s'a mai depus candidatură din partea partidului naț. liberal. Opoziționiștii cred că vor avea concursul al unuia sau al altuia dintre șefii celor 2-3 tabere liberale.

Nu tot astfel stau raporturile dintre naț.-tărăniști și vaidiști. Se pare că numai între aceste două partide se dă lupta decisivă. Deaceia, Duminică, odată cu întrunirea naț.-tărănistă unde a luat parte d-nii Mihalache și dr Lupu, s'au ținut două mari întruniri organizate de „Frontul românesc" în comunele Cușmir și Vânju Mare, unde au luat parte d-nii D. R. Ioanițescu, au vorbit d-nii Camenită, Băzăvan și avocatul Băran.

D. Goiceanu arată că d. dr. Aurel Vlad, fost ministru și candidatul de astădată în această alegere, reprezintă cel o mie de ani de luptă pentru afirmarea drepturilor românismului din Ardealul subjugat maghiarului.

Frontul românesc — spune d-sa — nu este un partid politic ci înainte de toate o mobilizare de sensibilitate românească.

DISCURSUL D-LUI D. R. IOANITESCU

După ce explică pentruce d. Vaida și ceilalți prieteni ai săi au părăsit pe cei din partidul naț.-țărănesc d-sa vorbește de închegarea românismului curat numai prin formula lui „numerus valahicus".

Compară politica d-lui Mihalache și Dr Lupu prin trusturi și carteluri de speculă, de exploatare în dauna producătorului și a consumatorului, cu păsările de pradă cari distrug și sămănăturile din brazda gliei.

Toate fabricile de zahăr, postav, lemn și hârtie sunt numai pe mâna străinilor de neamul acesta sub ocrotirea partidelor țărănesc al lui Mihalache - Madgearu și național liberal al d-lui Dinu Brătianu.

Suntem țara cea mai populată cu străini pentrucă nu știm să-i înlocuim prin energia noastră. Deaceia când veți ajunge să votați țineți seama de marele român Vaida Voevod care a dat semnalul de redeșteptare a românismului.

Pentru Duminecă, 14 Iulie a. c. se pregătește o mare întrunire

In jurul incidentului cu marinarii germani la Constanța

CONSTANȚA, 9. — In legătură cu cele petrecute pe tancul petrolier Emmy Friederich sub pavilion german, revenim astăzi cu noi amănunte:

Cu toate cercetările întreprinse de căpitănia portului, marinarii germani, cari au batjocorit pavilionul nostru național și au adus insulte grave la adresa României, nu au fost indentificați.

Intregul echipaj refuză să dea în vileag numele vinovaților.

Față de acest refuz căpitănia portului a dat dispoziții pentru consemnarea la bord a întregului echipaj până la plecarea vasului din port.

Comandantul tancului a declarat că el va întreprinde cercetări pentru descoperirea vinovaților.

In cazul când autorii vor fi găsiți ei vor fi dați pe mâna justiției germane, care pentru asemenea delictelor prevede un an închisoare.

Dacă nu vor fi descoperiți vasului Emmy Friederich nu i se va mai permite să intre în apele românești, până ce nu-și va schimba complect actualul echipaj.

Atenție!

Pe timpul sezonului faceți abonamente la ziarul nostru cu

Lei 75

PENTRU O LUNA

Cum se obțin camerele din stațiile balneare

Ministerul sănătății și ocrotirilor sociale a luat următoarele decizium:

Cererile pentru băi și camere în stațiunile balneare, se vor adresa pe viitor direcț administrației băilor respective, cari le vor soluționa potrivit disponibilităților.

Cererile pentru internări în sanatorii, spitale, dispensarii, se vor soluționa de asemenea direct de către instituțiile respective. Numai în cazuri cu totul excepționale și bine motivate ele se vor rezolva de către minister și anume numai de către serviciile technice speciale din direcțiunea sănătății, în orele de primire (11—11 jum.).

D. C. Argetoianu la T.-Severin

T.-SEVERIN, 9. — Sâmbătă seara va sosi în localitate d. C. Argetoianu președintele partidului Uniunea Agrară. Duminecă, 14 Aprilie va avea o întrunire politică în comuna Vânju Mare.

Aceasta în vederea alegerii de senator în acest județ.

D. Grigore Iunian la R.-Vâlcea

R. VÂLCEA. — Organizația partidului țărănist-radical din Vâlcea de sub conducerea d-lui Al. Dumitrescu-Coltești, va relua campania de propagandă. In ziua de 27 Iulie a. c. vor avea loc două întruniri publice la Drăgășani și Oc. Mari; iar la 28 Iulie la Horezu și la Slăvești. La toate aceste întruniri va lua parte și d. Grigore Iunian, șeful partidului, însoțit de fruntași dela centru.

Frământările din partidul georgist dela Galați

GALAȚI, 9. — Am relatat la timp despre neînțelegerile existente în organizația d-lui Gheorghe Brătianu dela Galați, al cărei conducător este d. inginer Deleanu și despre cauzele cari au făcut ca numeroși evrei să demisioneze din organizație.

Cu prilejul vizitei pe care d. Gh. Brătianu o face pe ziua de 20 crt. la Galați, d-sa va rezolva personal aceste frământări din organizația locală.

După câte suntem informați, este aproape sigur că șeful partidului va găsi soluțiunea care să împace lucrurile și să readucă în cadrele partidului pe pe toți membrii evrei demisionați.

Deasemeni, șeful partidului liberal-georgist, va lua contact cu membrii localnici, pentru alcătuirea „Frontului Constituțional" la Galați.

Demisii din organizații național-țărănistă de Tutova

Invățătorii din Tutova: Teodor Hotnog, Ioan N. Onel, Scarlate Răscanu, Teodor Nedeleanu, Gr. Tilici, Alexandru Tenic, Nicolae Anton, Petre Puteanu, N. Onel, Alex. D. Niculescu, Ion Bănceanu, Aurel Ifrim, Dumitru Dumbravă, V. Dumbravă, E. Dănilă, L. Cehu, E. Cehu, I. Manolache, N. T. Strat, M. Munteanu, I. F. St. Arhire, I. Popa, V. Băiașan, I. Popa, P. Popa, N. Luca, M. Gramatin, Constantin Sârbu, membri ai partidului național-țărănesc, luând cunoștință din câteva ziare că delegația permanentă a organizației locale a exclus din sânul ei pe fruntașii colegi d-nii Ioan Tomșa, Ioan Ilăzărescu, Cezar Manoliu și Constantin Sandu, acuzați pentrucă sunt înscriși în „Frontul Românesc", au trimis președintelui de organizație o scrisoare deschisă, prin care îi aduc la cunoștință că se solidarizează cu cei excluși și demisionează din partidul național-țărănesc.

Descindere la Timișoara în chestia Skoda

TIMIȘOARA, 9. — D. judecător de instrucție Stănescu, din București, însoțit de un reprezentant al parchetului Timiș-Torontal, a făcut eri, la ora 2, o descindere la domiciliul d-lui inginer Lupan, profesor la școala politehnică din localitate.

Această descindere e în legătură cu cercetările ce se întreprind contra d-lui Romulus Boilă în afacerea Skoda, afacere în care d. inginer Lupan a avut un rol important, ca fost director al uzinelor Copșa-Mică-Cugir, în timpul guvernării național-țărăniste.

Cu ocazia percheziției făcute în localitate, d. judecător a confiscat diferite acte, privitoare la unele contracte încheiate între uzinele Skoda și Copșa-Mică-Cugir.

Citiți:

COMOARA REGELUI DROMICHET

de CEZAR PETRESCU

Cel mai frumos cadou pentru copii este romanul

FRAM URSUL POLAR

de CEZAR PETRESCU

ilustrat de marele pictor N. N. TONITZA

148 pagini — desene — Copertă în culori — 50 Lei

MICA PUBLICITATE

1 LEU CUVANTUL

Anunciurile se primesc la administrația ziarului Str. Doamnei 1. dela orele 8-13 16-20

Telefon 3.40.80

OFERTE DE SERVICIU
Un leu cuvântul

BUCATAREASA pentru băi, angajez, cunoscând cofetăria, are ajutoare. Stirbei Vodă 23, etaj. 1-6321

INGINERI AGRONOMI pentru plasarea îngrășăminte agricole experimentate introduse întreaga țară, se caută putând activa oriunde excepție Bucovina, Basarabia, Moldova Nord. Oferte „Fiducia" Doamnei 12.

CAUT, conducerea menajului, persoană condiție, inteligentă, 25—30 ani, perfectă sănătoasă, serioasă, gospodină, simpatică, dornică viață liniștită. Ziar neanonime „Magistrat provincie". 1-6345

CERERI DE SERVICIU
Un leu cuvântul

DORESC serviciu chelneriță sau vânzătoare pâine. Tica. Str. Lianei 1, Groapa Floreasca. 24

FEMEIE curată pricepută la toate caut servici, pot merge provincie. Ștefan cel Mare 25. 25

DOAMNA etate mijlocie gospodină rară, manierată, prezentabilă caută ocupație la domn singur situat. Merge și țară Ce suflet ales îi oferă loc statornic? Ziar Statornicie. 2-185

VANZARI
Un leu cuvântul

SNAGOV Săftica Șos. Buc.-Ploești, terenuri superbe pentru ferme 3500 m. p. cu casă 80.000, altul fără casă 2500 m. p. 35.000 Fix. Marinescu Tutungeria Bufet. 1-6339

LEMNE Fag rotund 550 mia tăete, transportate Vaselor 29, tel. 236/19. 3-6347

CARȚI, Franceze, Germane, Românești, cumpăr. **Moșoiu,** Tutungeria Cercului Militar, B-dul Elisabeta 2. 2-6343

ÎNCHIRIERI
Un leu cuvântul

SINAIA. Vila Riria, strada Doctor Cantacuzino 3, închiriază cameră e legantă, baie, eventual pensiune. 3-6309

ÎNCHIRIEZ apartament etajul II. Mântuleasa 31 complect renovat 3 camere, dependințe portar. 1-17

PIAȚA Victoriei închiriez cameră mobilată, cuvetă, baie, intrare separată Bonaparte 9. 1-18

CEDEZ la Carmen Sylva cameră cu pensiune până 1 August. Adresați ca-la Victoriei 33, apart 48. Tel. 4.15.90

CAMERA mobilată, electrică, teracotă intrare separată. Ocolului 7 Romană-Făgădău. 85

CAMERA bine mobilată, separată, bae, telefon. Mareșal Badoglio 10 (piața Romană). 86

CAMERA mică mobilată sau goală de închiriat. Dr. Sion 9 (Câmpineanu).

CAMERA mobilată, bae prefer două persoane eventual pensiune. Bul. Tache Ionescu 41 Etaj I. 1-6352

PENSIUNI
Un leu cuvântul

PENSIUNE aleasă. Abonamente lunare convenabil. Bul. Tache Ionescu 41 Etaj I. 1-6352

DIVERSE
Un leu cuvântul

TRANSPIRAȚIA picioarelor dispare sigur prin PODEOL. Nu usucă pielea, ușurează mersul. Cereți la farmacii, droguerii.

Fabrica Farmacia CSANDA Oradea Depozit București. Lucaci 99 Rosenberg. 20 243

CANTINA Fundației Universitare C. N. Vasiliu Bolnavu funcționează pe tot timpul vacanței menuuri variate și bogate. 20 lei masa sau 1080 lunar. Amzei 5. 2-6348

„LA MERCUR". Telefon 323/03. Cumpăr și vând mașini de scris noui și de ocazie, mașini de calculat Atelier special de reparații pentru orice sistem de mașini. Secțiunea de abonamente pentru întreținerea lunară a mașinelor de scris. „LA MERCUR" Pasajul Macca No. 30. Telefon 323/08.

PENTRU studenți, studente, funcționari și orice intelectuali masă cu 16 și 20 lei cantina Fundației Universitare C. N. Vasiliu Bolnavu, Amzei 5.

CASATORII
Un leu cuvântul

[illegible], durerile, mănunchiul capului, dispar prin întrebuințarea loțiunii „Petrol Egger". La farmacii și droguerii

LECȚIUNI și MEDITAȚII
Un leu cuvântul

PUTEȚI ASISTA GRATUIT convingându-vă Originalele Metode

SCOALA DUPLOYEN
FONDATĂ·1884·
AUTORIZ. MINISTER.
SMARDAN·27

FRANZECA, — GERMANA, — ENGLEZA. — Dactilografia „MODERNA". — Stenografia „PERFECȚIONATA

PROFESSEUR français (parisien) enseigne Grammaire, Conversation, Correspondance commerciale, Baccalauréat. Journal „Robert". 1-6109

CORESPUNDENȚE
Un leu cuvântul

FLACAU deși ocupat îți exprimă dragostea și urează petrecere frumoasă. Acasă liniște. 1-6351

HOTEL GABROVENI Ortuz 7, aproape Tribunal, renovat. Camere de la 60; lunar 1500. 2-6281

PERMANENTE garantate lei 200, toate serviciile. Coafor „Marie" Bd. Elisabeta 24, telefon 4.57.03. Succursală Călimănești, Hotel Jantea. 1-194

VILA FLORILOR Carmen Sylva, închiriază camere două paturi Iulie — August cu 3600 lei lunar.

Pensiune (masă) cu 70-80 lei pe zi. Doritorii se vor adresa telegrafie răspuns plătti sau scrisori anexând mărci pentru răspuns.

Pentru siguranță acont telegrafic. Maria Căpitan Chinaru Vila „Florilor" Carmen Sylva. 1-342

PERSZE, supărat pentru nerealizarea revederei, scrie-mi gândesc mult la tine.

„VESTE-BUNA". Expansiunea plină de farmec și de viață; multă admirație și mulțumire. N'ai uitat ? Aceleași frumoase sentimente

Atenție!

Pe timpul sezonului faceți abonamente la ziarul nostru cu

Lei 75

PENTRU O LUNA

PREFECTURA JUDETULUI SATU-MARE

Publicațiune

Nr. 6.179 din 1935.

In ziua de 8 August 1935, ora 10 a. m., Prefectura judetului Satu-Mare va ține în localul ei din str. Vasile Lucaciu No. 2 licitație publică cu oferte închise pentru darea în întreprindere a următoarelor lucrări necesare la localul Palatului Administrativ, în construcție:

1. Instalațiunea de încălzire centrală în valoare, pe deviz, de lei 2.477.700.

2. Instalațiuni sanitare, apă și canal, în valoare, pe deviz de lei 792.687.

Licitația se va ține în conformitate cu art. 88—110 din L. C. P. cu regulamentul de funcționare al O. C. L. (Mon. Of. Nr. 1 din 1 Ianuarie 1930), și cu normele generale publicate în Mon. Of. Nr. 127 din 4 Iunie 1932.

Garanția provizorie va fi de 5 la sută, iar cea definitivă de 10 la sută ,din valoarea ofertei în numerar sau efecte garantate de Stat și se va consemna la Casa de Depuneri și Consemnațiuni sau la Administrația financiară.

Caietul de sarcini, planurile și devizul lucrărilor, formularul de ofertă, etc., se pot consulta în orele de serviciu în biroul Serviciului Financiar al Judetului. Satu-Mare, str. Vasile Lucaciu 2, camera No. 21.

Satu-Mare, la 4 Iulie 1935.

Prefect, *(Indescifrabil).*

Șeful serv. financiar *(indescifrabil).*

Publicație No. 1201

Din 8 Iulie 1935

Se aduce la cunoștința amatorilor, că în ziua de 26 Iulie crt., ora 10 dimineața, se va ține licitație publică la Atelierul Central de Confecție al Armatei, bulevardul I. G. Duca No. 7, pentru furnizarea de:

Ață în 3 și 8 fire.
Texturi Moravia No. 10, 12 și 16.
Sârmă alamă pentru șuruburi.
Cue galvanizate.
Smoală de cismărie.
Pap calitatea I-a.
Glaspapir în benzi, grunși mari și mici.
Butoni de siguranță.
Capse.
Ținte cu floare.
Potcoave, și
Blacheuri.

Amatorii se vor prezenta cu oferte închise sigilate, însoțite de garanția de 5 la sută din valoarea materialelor.

Cantitățile necesare precum și condițiunile ce trebuesc să îndeplinească aceste materiale se pot vedea în caetul de sarcini respectiv, la sediul Atelierului; în orice zi de lucru dela orele 8-12 și 15-18.

DIRECTIUNEA

BANCA NAȚIONALA A ROMANIEI

Publicațiune

Se aduce la cunoștința generală că Banca Națională a României va ține licitație publică și orală în ziua de 12 Iulie a. c., ora 9 dimineața, la Serviciul Arhitecturii, din str. Lipscani nr. 16, etaj IV, pentru vânzarea a două terenuri bune pentru agricultură. Unul la Ciurel, în suprafață de 16 ha. 0418 m. p. și al doilea la Colentina de 4 ha. 4432,25 m. p.

Persoanele care doresc a lua parte la licitație vor depune o garanți5e de lei 20.000 în numerar.

Orice informațiuni suplimentare se pot lua la Serviciul Arhitecturii.

OAMENI CU CARE VORBEȘTE DUMNEZEU

Dela Ioana d'Arc la ciobanul... Petrache Lupu

DEZVĂLUIRI SENZAȚIONALE IN LEGĂTURĂ CU CONVORBIREA CIOBANULUI PETRACHE LUPU CU DUMNEZEU

Și alt cioban din Maglavit a vorbit cu Dumnezeu

Strania poveste a unei cruci de acum 100 de ani

ARTA DE A CĂLĂTORI
de F. ADERCA

ANIMALELE JUNGLEI
Lupta disperată între fiarele sălbatice.

Sunteți tineri? Sunteți talentați?

„Realitatea Ilustrată" vă oferă prilejul unui strălucit angajament artistic.

REALITATEA SPORTIVĂ

cronici și fotografii dela matchurile de Duminică

în ultimul număr al excelentei reviste

„REALITATEA ILUSTRATA"

Nr. 442

în afară de acestea „Realitatea Ilustrată" mai cuprinde: Actualități din țară și străinătate, Jocuri distractive, Humor, Modă, Cinema, Sport și suplim. în 24 de pagini „De toate pentru Toți"

48 de pagini tipărite în culori la heliogravură

BUN-CURAT-EFTIN HERDAN 7 LEI

SPORT

Ah, disciplina sportivă!

Atitudina sportivă este la noi ceva complet necunoscut. Necunoscut chiar de acei cari ar trebui să fie misionarii ei. Și deși ocaziile nu lipsesc pentru a i se da ținutei sportive atenția și importanța cuvenită, sportivii noștri nu s'au obosit niciodată pentru a-i înțelege însemnătatea.

La manifestațiile sportive, în special cele de foot-ball, atitudinea sportivă n'are acces. Prezența lipsei de disciplină atât printre jucători, cât și printre unii spectatori obligă să rămână întotdeauna la intrare. Și iată, că până în prezent nu s'a găsit nimeni care s'o introducă — fie chiar pe furiș — în cercul celor ce-au datoria s'o practice cu aceiaș perseverență cu care activează în întâlnirile sportive.

Observațiile de mai sus nu sunt lucruri noi. Azi, ca în trecut, asistăm regulat la fel de fel de spectacole, de dezorientare amenințătoare din partea sportivilor. Bruscările și înjurăturile între jucători pe teren, i-au luat locul de mult atitudinei demne sportive. Publicul, deasemeni, nu se lasă mai pe jos. A reușit să se acomodeze cadrului: huiduește, apostrofează, dă semne de disperare, etc. Pentruce?

Fiindcă se joacă foot-ball! Aceasta-i justificarea.

Dar, dacă toate acestea s'ar întâmpla între noi, încă n'ar fi destul de îngrijorător. Lipsa de disciplină a sportivilor noștri nu-și are astâmpăr nici chiar atunci când are de adversari — o echipă străină, — jucători cari după ce s'au îngrozit de cele ce-au văzut la noi, pleacă să le povestească și altora. De multe ori acelora cari caută să le audă.

Intr'adevăr am avut ocazia să fiu martor când conducătorul unei echipe bucureștene își implora jucătorii să nu fie brutali cu echipierii oaspeți, deoarece printre spectatori se găseau și câteva personalități diplomatice.

Conducătorul în cauză n'a avut însă succes! Echipierii a căror supraveghere o avea el și-au făcut de cap. Și-au lovit oaspeții, aceștia au ripostat, iar rezultatul: Așa se joacă foot-ball!...

Vina, bine înțeles, nu este a jucătorilor imploați să nu fie brutali, măcar de data aceasta, când din asistență făceau parte și câteva personalități. Li se pretindea prea mult jucătorilor gazde. O schimbare de atitudine, de moment.

Prea se obișnuise, și ca ei este majoritatea foot-balliștilor din România, ca să nu-și respecte adversarul, încât la un semn al conducătorilor să devină adevărați sportivi, printr'o atitudine corectă.

Foarte recent s'au mai înregistrat câteva cazuri, cari îi spulberă disciplinei și ultima speranță de a se strecura printre foot-balliști noștri. Iar dacă totuși ar încerca să-și găsească, deocamdată un locșor în rândurile spectatorilor, nu știm dacă are multe șanse să nu fie evacuată. Fiind că este fapt că publicul — hai să spunem, cu indulgență, numai o mare parte din asistență își are de discipol jucătorul. Cum s'ar spune și spectatorul și jucătorul merg mână 'n mână când e locul ca să se creeze o atmosferă de infern la orice întâlnire sportivă.

Dar să trecem la cazurile pomenite mai sus.

La matchul Unirea Tricolor-Venus, la un moment dat a început să curgă o ploaie de pietre. Bolovani, în puterea cuvântului! Arbitrul intervenind la timp a constatat că trăgătorii, cari își aveau ca țintă jucătorii venusiști au fost provocați. Micul incident s'a închis în doi timpi și trei mișcări. Parcă-i primul caz!...

Deasemeni, Duminică la Ploești, incidentele petrecute cu ocazia matchului Tricolor (Ploești)-Tricolor (Călărași) au adus după sine retragerea călărașenilor din cadrele Federației de specialitate. Iată ceva cam rar! Fără prea mare importanță, de bună seamă ce cauza celor întâmplate rămâne aceiași de totdeauna: „bătaea românească" dela matchurile de foot-ball, disputată când între jucători, când între spectatori face parte din caracteristicile sportului nostru cu balonul rotund.

Suntem la sfârșitul sezonului de primăvară. Probele oficiale cât și întâlnirile internaționale ne-au furnizat suficiente surprize. Pe când însă repriza cealaltă?

Ca sancționându-se vinovații cât mai drastic, disciplina sportivă să nu continue să rămână la intrare...

V. Dova

Și revanșa matchului Germania-România

După cum am anunțat eri matchurile României cu Suedia și Germania au fost definitiv perfectate.

Astfel în ședința biroului federal de Luni seară s'a hotărât, în urma propunerilor făcute de federațiile de specialitate ale celor două țări, ca întâlnirea cu Suedia să aibă loc la 1 Septembrie la Stockholm, iar cu Germania la 27 August, la Dresda.

Revanșă Germania-România

Cât privește revanșa matchului România — Suedia, am anunțat la timp că disputarea ei a fost definitiv fixată, chiar de acum o lună.

Eri F. R. F. A. a înaintat o ofertă și forului de specialitate german ca să admită o revanșe la București în 1938.

Se crede că răspunsul adversarilor noștri dela 27 August va fi favorabil, știut fiind intențiile germanilor de a avea cât mai multe relații sportive cu țările cu cari nu s'au întâlnit până în prezent.

Arbitrii match-urilor pentru Divizia Națională

Venus-Universitatea arbitru nedesemnat, delegat federal D. Stelea.

Amefa-Juventus la Arad arbitru d. Kis Coloman, delegat federal L. Grădinescu.

România-Unirea Tricolor la Cluj, arbitru d. Dordea (Sibiu), delegat federal Maior Băleanu.

Crișana-Gloria la Oradia arb. d. Tunca Tr. Caransebeș, delegat federal Justin Filip.

Divizia Națională B

Dacia Unirea-Jiul la Petroșani arb. I. Ceaureanu, delegat federal dr. Barbat.

Macabi-Phoenix la Baia Mare arb. dr. Hirsch El., delegat federal d. Iuliu Lupan.

C. A. A.-Cariu Iovan la București, teren Venus ora 10, arb. Tică Iliescu. Delegat federal dr. Brezeanu.

Sedința de aseară a C. C. N.

In ședința de aseară a C. C. N.-ului s'au luat următoarele decizii:

Se omologhează rezultatele jocurilor de Duminică.

Se suspendă jucătorul Grunfeld Willi (S. G. Sibiu) pe 15 zile pentru insulta arbitrului.

Idem jucătorul Gheza Medve (C. F. R. cu avertisment.

Idem jucătorii Romanescu și Stetz Iuliu (Crișana) și Doorjak Fr. (Amefa) cu avertisment pentru joc brutal.

Se ia act de retragerea contestației grupărei Tricolor (Ploești) contra matchului cu Tricolor (Călărași) și se omologhează rezultatul depe teren 5—2 în favoarea grupărei Călărașene.

In legătură cu matchul C. A. A.-Craiu Iovan din 30 Iunie, comisia decide:

Se pedepsește gruparea C. A. A. cu 1000 lei amendă pentru insuficiente măsuri de pază și dezordini pe teren.

Se pedepsește ispravnicul grupărei C. A. A. Duffner Adalb. cu 3 luni suspendare pentru invadarea terenului în timpul jocului și lovirea jucătorilor.

Se respinge contestația grupărei Craiu Iovan în ce privește rezultatul jocului, și se omologhează rezultatul depe teren (3—1 pt. C. A. A.).

Contestația grupărei Tricolor Călărași se amână pentru ședința din 16 crt.

Se pedepsește cu avertisment jucătorul Szule Ladislau din gruparea Jiul, pentru joc periculos.

Pladner-Perez, egali

PARIS 9 (Rador). — La Casablanca a avut loc o gală internațională de box, în cadrul căreia boxeurii Emile Pladner și Young Peyez au terminat la egalitate.

Tot în această gală Martinez a dispus de Amsolli prin descalificare în repriza a doua.

Vines-Tilden învingători

PARIS 9 (Rador). — Ultimele matchuri jucate în campionatul internațional profesionist de tennis, au înscris următoarele rezultate:

Dublu domni:

Vines-Tilden b. Al. Burke-Mussie. în 6-4; 3-6; 7-5; 6-4.

Cupa de consolare, finală:

Vissault b. Hemmes 6-2; 6-3.

Contra Macabilor, Venus opune azi o înaintare remaniată

Finala campionatului Capitalei,— pentrucă-i trebue și Bucureștiului un campion, — va avea loc azi după amiază pe arena Venus, între Macabi și echipa gazdelor.

Deși Venus face parte dintr'o categorie superioară adversarului său de azi, match-ul se anunță totuși cestul de echilibrat, dat fiind că Macabi este — după cum cred unii — echipa în stare să facă surprize.

Negrii profită de această ocazie, pentru a încerca iar o nouă formulă a liniei de atac, deoarece felul cum s'a comportat acest compartiment, în matchul cu Unirea, a lăsat mult de dorit.

Sepi înlocuit, deasemeni și Eisenbeisser

In consecință, Sepi II, — ce pare obosit, — va fi înlocuit cu Colea Vâlcov care, împreună cu Volodea ce reintră cu această ocazie și cu Petea, vor reface iar tripleta „fraților", ce se speră că va aduce reviriimentul dorit.

Pe extrema dreaptă, va funcționa tot Manole Dumitrescu, iar pe stânga,Mircea Nicolaescu.

Deasemenea s'ar putea ca Eisenbeisser să fie înlocuit cu Cristoloveanu. Restul formației rămâne acelaș.

Macabi va alinia aceiaș echipă care a învins Duminică pe Dacia Unirea.

Discutând șansele, trebue să remarcăm dela început, handicapul ce-l constituie pentru macabiști terenul Venus, ale cărui dimensiuni întrec cu mult arena Ciocanul, cu care s'au deprins alb-albaștrii.

Arbitru

va fi d. Mielu Petrescu, ce conduce următoarele formații:

Venus: *Burdan, Sfera, Albu, Andrei, Cristoloveanu (Eisenbeisser), Costel, Dumitrescu, Volodea, Colea, Petea, Mircea Nicolaescu.*

Macabi: *Zauber, Barasch, Simsinovici, Berl, Ghidali, Marcus, Segal, Poldi, Marcovici, Blumer II, Szekelly.*

Inceputul a fost fixat pentru ora 18 precis.

Magazin intern

ASTASEARA la ora 21, are loc în localul IMKA, ședința săptămânală a Ligei Regionale de basket și handball.

★

D. XIFANDO va conduce probabil match-ul Venus—Universitatea, ce se dispută Duminică la București.

★

CAMPIONATUL Diviziei Naționale A, pe anul 1935-36, probabil să înceapă la 27 August.

Acesta este numai un proect, ce are toate șansele să se realizeze, deoarece va permite realizarea unui program internațional mai bogat ca cel al sezonului în curs.

★

România din Cluj, va alinia contra Unirii Tricolor aceiași formație, care a dispus Duminică de feroviari.

★

...Iar Unirea Tricolor, va menține formația ce a dispus de Venus.

Care va fi mai bine inspirat?

★

D. CAPITAN Dumitrescu a fost cooptat în conducerea clubului Venus.

★

CAMPIONUL României la sărituri, Al. Lascu, a semnat definitiv pentru CFR.

★

UNIVERSITATEA, care susține Duminică match-ul cu Venus pentru Divizia Națională, sosește în Capitală Sâmbătă la prânz.

★

FEDERAȚIA română de foot-ball va lua vacanță între 4 și 15 August.

★

UNIREA TRICOLOR i-a dat deslegare lui Seifert, fără să aibă nici o pretenție materială.

★

DE O SAPTAMANA cenzorii F. R. F. A. lucrează la verificarea dosarelor forului.

★

JOI după amiază va avea loc pe arena din șoseaua Giulești un match de foot-ball între formațiile direcțiunilor L. și A. C. F. R.-ului.

Partida se va cosuma sub patronajul d-lui ing. Fulga.

★

IN MATCH de deschidere la partida de azi depe Venus se vor întâlni piticii macabiști cu cei ai negrilor.

★

DUMINICA ȘI LUNI, C. F. R. va juca două matchuri la Constanța. Primul contra Victoriei, al doilea contra Elpisului.

★

BARATKI va putea fi susceptibil viitoarelor selecționări încep până dela 1 August când i se expiră carantina.

C. A. O.-Hakoah 1-0 (1-0)

ORADEA, 9. — In fața a peste 3000 spectatori. s'a disputat astăzi matchul dintre C. A. O.-Oradea și „Hakoah"-Viena.

In minutul 35, Bodola marchează goal-ul victorios, printr'o impecabilă lovitură de cap.

Rezultatul final al matchului s'a menținut la 1—0.

Jocul a fost dur, echipierii dedându-se la brutalități. Halful Krausz a fost rănit grav la genunchiul drept, imobilizându-l.

A arbitrat d. Kelaman Kiss.

Clasamentul portarilor

Dela începutul Diviziei Naționale, portarii au arătat o formă relativ bună și constantă.

După paridele de Sâmbătă și Duminică, aceștia au realizat aceiași figură din partidele precedente dând clasamentului un aspect de lupte strânse:

P. Rădulescu 9.
Crețeanu 8.
Sepci 8.
David 8.
Munteanu II 8.
Bugariu 7.
Theimler 7.
Burdan 7.
Zombori 7.
Schmidt 7.

...și al arbitrilor

Cavalerii fluierului din nou în zi proastă au avut darul, cu excepția d-lui Teofil Moraru, să enerveze:

T. Moraru 8.
Murgu 7.
Ionescu T. 7.
Theil 5.
Braida 3.

Polo pe apă

Returul campionatului regiunei Muntenia

Azi după amiază comisiunea regiunei Muntenia a federației Române de natație, organizează în piscina strandului Kineleff o reuniune de polo pe apă contând pentru returul campionatului regional.

Programul cuprinde două întâlniri de categoria II și anume:

Programul

C. N. R.—C. F. R. arb. d. A. Vogel.

O. C. B.—Tir, arb. d. Nadler.

Natație

Reuniunea grupării „St. Naftalină"

La 28 crt. gruparea „St. Naftalină" organizează concursul anual de înnot, pe distanță de 6 km. (Insula Turtucaia-Oltenița Port).

Concursul e deschis tuturor înnotătorilor indiferent de sex sau naționalitate.

Innotătorii vor fi devizați în trei categorii:

I. Seniori de la 18 ani în sus.

II. Juniori de la 14 ani până la 18 ani.

III. Pitici de la 8 ani până la 14 ani.

De fiecare categorie se va disputa câte o cupă, iar primilor trei clasați li se vor decerna premii.

Louis și Baer se întâlnesc la toamnă

NEW-YORK 9 (Rador). — Mike Jacobs, cunoscutul organizator de box american, a declarat ziariștilor că în cursul lunei Septembrie va avea loc o gală de box, în cadrul căreia se vor întâlni boxeurii Joe Louis și Max Baer.

Clasamentul la Wimbledon

LONDRA 9 (Rador). — Matchurile campionatului internațional de tennis, disputat pe terenurile cu iarbă dela Wimbledon, fiind terminate, au fost declarați următorii campioni:

Simplu domni: F. Perry (Anglia).

Simplu doamne: Moody-Wilis (Statele Unite).

Dublu domni: Crawford-Quist (Australia).

Dublu doamne: Stammers-James (Anglia).

Dublu mixt: Round-Perry (Anglia).

Cupa de consolare:

Simplu domni: Yamagishi (Japonia).

Simplu doamne: Valerio (Italia).

Citiți Mica Publicitate

CLUJ / Central University Library Cluj

DRUMUL CĂTRE BOGĂȚIE
trece prin Colectura
GHEORGHE STĂNOIU
VICTORIEI 38
BUL. CAROL 43
PIAȚA DE FLORI
MOȘILOR-OBOR
SMÂRDAN 2
BUL. ACADEMIEI 8
GRIVIȚEI 128
VĂCĂRESTI 56
Preferată de TOATĂ ȚARA ROMÂNEASCĂ
LIPSCANI 83 (PIAȚA SF. GHEORGHE) ¼ lei 200 - ½ 400 - 1/1 800
Provincie mandat (cec) poștal sau ramburs

Se va convoca o sesiune specială a Ligii Națiunilor?

PARIS 9 (Rador). — Dificultățile ivite în fața comisiunii de arbitraj întrunită la Haga lasă să se prevadă că delegații italieni se vor retrage.

„Le Matin" anunță din Roma că acest gest al delegaților italieni ar fi imediat urmat, fără îndoială, de începerea operațiunilor militare.

După „Echo de Paris", guvernul britanic s'ar gândi acum să ceară convocarea unei sesiuni speciale a consiliului Societății Națiunilor, la 25 Iulie. Guvernul britanic crede că față de insuccesul comisiunii de arbitraj, va fi nevoite de o nouă încercare de conciliere din partea Societății Națiunilor.

În contradicție cu această știre „L'Oeuvre" crede că Marea Britanie este pe cale să renunțe la ideia de a convoca consiliul Societății Națiunilor.

Intreruperea lucrărilor comisiunei de conciliațiune ar fi de natură să ofere un moment oportun în acest sens.

În unele cercuri există dorința ca operațiunile militare să înceapă înainte de 25 August, când conflictul italo-abisinian urmează să fie evocat la Societatea Națiunilor, pentru ca astfel Geneva să se afle în fața unui fapt împlinit.

★

HAGA 9 (Rador). — În reuniunea de astăzi, comisiunea de conciliere italo-abisiniană a hotărît să-și suspende lucrările pe timp nedeterminat.

Membrii comisiunei au părăsit imediat localitatea Scheveningue, unde și-au ținut ședințele pentru a comunica reprezentanților celor două guverne rezoluția și opiniunile lor asupra diferendului.

Când încep operațiunile militare ifaliene în Abisinia

LONDRA, 9 (Rador). — Agenția Reuter anunță din Roma:

Italia pare a dori să termine cu procedura de conciliațiune în chestiunea Abisiniei, socotind că este o pierdere de timp inutilă. Totul arată că Italia are intenția să capete satisfacție prin operațiuni mi

Sterlizarea în Germania

BERLIN, 9 (Rador). — D. Frick, ministrul de Interne, a recomandat autorităților competente, printr'o circulară, să intervină energic ori de câte ori s'ar încerca vreo agitație împotriva legei relative la sterilizare.

Ordonanța adaugă că, conform concordatului încheiat între Reich și Vatican, dispozițiile acestei legi trebue să fie respecate și de catolici.

INFORMAȚIUNI

politice

Eri dimineață a avut loc la ministerul de interne, o consfătuire, la care au luat parte d-nii: Ion Inculeț, D. Iuca, Eugen Titeanu și Sergiu Dimitriu.

S'au luat o serie de măsuri administrative pentru intensificarea campaniei de lucrări la județe și primării.

— D. Valer Pop, ministrul justiției, însoțit de d. I. Tomaziu, directorul său de cabinet, a vizitat eri după amiază Institutul medico-legal, unde a fost primit de d. profesor dr. Nicolae Minovici și asistenții săi, care i-au dat toate explicațiile asupra activității acestui institut.

— D. prim ministru George Tătărăscu a avut eri după amiază o lungă întrevedere la ministerul de finanțe, cu d. Victor Antonescu.

universitare

— D-na dr. Lucia Leon-Borcea a donat facultății de medicină din Iași, în amintirea părintelui său prof. dr. N. Leon, suma de 100 mii lei.

Această sumă, împreună cu cea lăsată de prof. Leon prin testament, va forma un fond din venitul căruia să fie ajutat un student sărac și meritos dela facultatea de medicină din Iași.

— Facultatea de Teologie din București aduce la cunoștiința celor interesați că în timpul vacanței de vară Secretariatul va fi deschis o singură zi pe săptămână —Lunia— între orele 9-12 a. m.

școlare

— D. V. Buricea a fost reintegrat în postul de revizor școlar inamovibil al județului Cetatea-Albă.

— La Alimănești (Olt) și Ceptura (Prahova) s'au deschis, sub auspiciile asociației „Educația menajeră" cursuri ambulante de gospodărie.

Aceste cursuri sunt frecventate de câteva sute de sătence.

— Joi se va ține, la institutul de cercetări gospodărești din Capitală, concursul național pentru cupa „Bunei gospodine".

Candidatele reușite vor fi trimise la concursul internațional pentru aceiași cupă, ce se va ține la Bruxelles la 29 Iulie.

dela agricultură și domenii

— Ministerul agriculturii și domeniilor, a acordat d-lui doctor Popovici T. Virgil, dreptul de liberă practică a medicinii veterinare în țară.

diverse

— Marchizul d'Ormesson, ministrul Franței la București, va primi pe membrii coloniei franceze în ziua de 14 Iulie, ziua sărbătorii naționale, la orele 18, la legația Franței.

— Aseară s'a ținut la ministerul de finanțe o consfătuire între d-nii M. Lăzeanu, secretar general, și Mic, directorul datoriei publice.

S'a dispus imediata tipărire a titlurilor pentru subscrierile la tranșa B a împrumutului în scopul ca pe măsura efectuării subscrierilor ele să poată fi eliberate celor în drept.

— D. Titu Magheru, consilier la Inalta Curte de Casație și inspector judecătoresc al Curților de Apel, a fost delegat, **să cerceteze incidentul** trul justiției **să cerceteze incidentul penibil ce a avut loc,** într'una din ședințele trecute ale Curței de Apel secția II din Brașov, între d-nii Simionescu președintele secției și Safirescu, consilier, fost procuror general — ce formau complectul de divergențe.

Se judeca un proces de calomnie.

D. Magheru a și plecat aseară în localitate urmând ca rezultatul anchetei să fie de urgență înaintat d-lui ministru al justiției.

— Administrația de constatare directe — Sectorul III Albastru, aduce la cunoștință contribuabililor din acest sector, că începând dela data de 8 Iulie a. c. Circ. VII-a de Constatare, fostă în strada dr. Herăscu No. 4, telefon No. 3.74.97; și percepția de urmăriri fostă în str. Mihai Vodă No. 25, telefon 3.74.87, vor funcționa în localul propriu din str. Bateriilor No. 48.

— Ministerul muncii, sănătății și ocrotirilor sociale aduce la cunoștința medicilor, farmaciștilor și chimiștilor, etc., precum și personalului administrativ, sanitar auxiliar și de serviciu în toate serviciile sale centrale și exterioare, că orice cerere personală să fie trimisă prin șefii ierarhici, care își vor da avizul asupra cererilor.

Orice cerere înaintată direct Ministerului nu va fi luată în considerare.

— Membrii Uniunii Generale a meseriașilor din Capitală și reprezentanții sub filialelor din comunale suburbane împreună cu membrii consiliului central sunt convocați pentru mâine **Joi, ora 7 p.m. seara,** la sediul Uniunei din str. Regală No. 1 (Croitoria Rădulescu).

— Ministerul de finanțe a trimis vămilor o circulară privitor la primirea formelor vamale de încărcare, descărcare și transport.

D. Gorciu, secretarul general al ministerului de agricultură și domenii, însoțit de d. dr. Ionescu-Brăila și d. prof. dr. Ciucă au plecat aseară la Constanța pentru a recepționa aparatele necesare laboratorului de bacteriologie veterinară, ce va lua ființă la Constanța. Vor vizita deasemenea și abatorul de export.

Eșuarea procedurei de conciliațiune dintre Italia și Abisinia

Anglia își schimbă atitudinea față de Italia

LONDRA, 9 (Radiopress). — Toate ziarele de seară comentează pe larg eșuarea procedurei de conciliațiune dintre Italia și Etiopia, arătând că comisiunea de arbitraj a fost silită să-și suspende lucrările sale din cauza intransigenței reprezentanților italieni. Divergența principală constă în faptul că italienii au refuzat în modul cel mai categoric să ia în considerație argumentarea reprezentanților Etiopiei, că Ulual localitatea unde au izbucnit incidentele, cari au dus la conflictul italo-abisinian, e situat nu pe teritoriul coloniei italiene, ci pe teritoriul Abisiniei. Astfel fiind reprezentanții celor două țări s'au despărțit și au părăsit Olanda.

Ziarele engleze arată în unanimitate, că eșuarea procedurei de conciliațiune va împinge pe d. Mussolini să accelereze desfășurarea evenimentelor ulterioare.

Pe de altă parte ziarele londoneze arată că în urma negocierilor cu guvernul din Paris, precum și convorbirilor cu d. Avenol, secretarul general al Ligii Națiunilor, guvernul britanic e pe cale să-și schimbe atitudinea sa în ce privește conflictul italo-abisinian.

Anglia nu va propune ca problema abisiniană să fie adusă în fața Ligii Națiunilor înainte de 25 August, dar chiar în cursul sesiunei Consiliului Ligii dela 25 August conflictul italo-abisinian nu va fi desbătut în fond. Consiliul Ligii se va ocupa numai de procedura și, poate, va desemna un arbitru neutru așa fel ca membrii comisiei de arbitraj și de conciliațiune să poată continua lucrările lor întrerupte azi. Se pare, că d. Mussolini nu se va opune rezolvirei acestei chestiuni de procedură. Pe de altă parte și d. Laval nu renunță la colaborarea cu Anglia în ce privește procedura de conciliațiune dintre Italia și Abisinia.

MOBILIZAREA SOLDAȚILOR SPECIALIȘTI

ROMA, 9. (Rador). — Oficial se anunță că guvernul a dă un decret prin care cheamă sub drapel pe soldații specializați din contingentele 1909 și 1910.

★

ROMA, 9 (Rador). — Agenția Ștefani transmite:

Batalionul de „Cămăși negre" din Forli, orașul natal al d-lui Mussolini, batalion pe care Ducele l-a trecut în revistă înainte de plecarea în Africa a acestei unități, numără printre ofițerii săi patru funcționari de stat 19 profesioniști, cari aveau posturi și ocupațiuni excelente. Dintre aceștia, șapte sunt căsătoriți și au câte trei și patru copii.

Printre milițieni, 60 la sută sunt căsătoriți. Dintre ei unul este primar, șapte sunt secretari politici, 54 sunt funcționari, 120 sunt profesioniști, iar 200 sunt meseriași.

Măsuri pentru 14 Iulie

PARIS, 9 (Rador). — Consiliul de miniștri va studia astăzi măsurile de ordin ce trebuesc luate în vederea manifestațiilor anunțate pentru ziua de 14 Iulie. După cum se știe, vor fi în acea zi două mari manifestațiuni: una este organizată de grupările de stânga, în cartierele de est, între Bastilia și Vincennes, — cealaltă a grupărilor de dreapta, cari vor merge să depună flori la mormântul Soldatului necunoscut.

Se vor lua măsuri pentru a evita orice întâlnire a celor două cortegii. Electivele serviciului de ordine vor trece de 100.000 oameni.

Cercurile guvernamentale sunt convinse că grație măsurilor ce se vor lua, ziua de 14 Iulie va trece fără incidente.

★

PARIS, 9 (Rador). — In consiliul de miniștri de astăzi s'au hotărât măsurile necesare pentru a da sărbătoarei naționale dela 14 Iulie fastul cuvenit și a asigura cu acest prilej ordinea.

Ca în fiecare an, sărbătoarea Republicei va cuprinde numeroase manifestații publice.

În noaptea de 13 spre 14 Iulie se va face o retragere cu torțe. Cortegiul va străbate Parisul până la primărie. La retragerea cu torțe vor participa fanfara municipală și muzica pompierilor.

În dimineața zilei de 14 Iulie, președintele Republicei, însoțit de miniștrii de război, marină și aer, vor trece trupele în revistă în Piața Etoile. După revistă, se va face defilarea trupelor pe Avenue Champs Elysees. In acelaș timp vor defila în sbor 600 avioane.

In diverse teatre și cinematografe ale Capitalei se vor da reprezentații la care vor asista 30.000 elevi ai școlilor din Paris.

Consiliul de miniștri de astăzi s'a ocupat în special cu manifestațiile politice care se vor desfășura cu prilejul zilei de 14 Iulie.

In cursul serii de 14 Iulie, principalele edificii ale Parisului vor fi iluminate, după cele mai noui procedee. Primăria a deschis un credit de 130.000 franci pentru lampioane.

Deasemeni ca în fiecare an se vor da în numeroase piețe ale Parisului baluri populare, iar muzicile vor cânta până noaptea târziu.

S'a realizat primul hidrostat

MOSCOVA, 9. (Radiopress). — S'a terminat construcția primului hidrostat sovietic, cari poate să se coboare la o adâncime de 1000 m. în mare.

Interiorul hidrostatului este un adevărat laborator pentru explorări științifice la adâncimi încă necunoscute ale mărilor. Hidrostatul e înzestrat cu aparate fotografice și cinematice, precum și cu proiectoare foarte puternice, cari pot ilumina întunericul în mările adâncimi maritime pentru a înlesni lucrările savanților exploratori. Hidrostatul va fi coborât la adâncimi, unde presiunea se ridică până la 100 atmosfere, cu ajutorul cablurilor metalice. Dacă ele sar rupe, o instalațiune specială va ridica aparatul singur la suprafața mărei.

Zi de odihnă în Turul Franței

PARIS 9 (Rador). — Concurenții Turului ciclist al Franței s'au odihnit astăzi toată ziua la Evian.

Mâine ei vor porni în etapa a 6-a, care se aleargă între localitățile Evian și Aix le Bain, pe distanța de 207 kilometri.

Tunel între Japonia și Koreea

TOKIO 9 (Rador). — Intre Japonia și Coreea se construește un tunel de o lungime de 150 kilometri.

Costul lucrărilor se crede că va depăși suma de 1.500 milioane yeni.

Arestări importante la Sofia

SOFIA, 9 (Rador). — Azi au fost arestați d-nii Karakulakoff, fost șef de cabinet al fostului președinte de consiliu Gheorghieff și Kumanoff, fost administrator al Băncii Agricole.

Arestarea lor este provizorie, până la terminarea anchetei care s'a deschis pentru a se verifica acuzațiunile formulate împotriva lor cu privire la activitatea politică pe care au desfășurat-o în trecut.

Rechemarea atașatului militar ungar din București

BUDAPESTA 9 (Rador). — Atașatul militar al Ungariei la București, d. maior de stat major Geza Nagy a fost rechemat prin decretul semnat azi de Regentul Horthy, pe baza propunerei făcută de ministrul Apărărei Naționale.

Ca atașat militar al Ungariei la București a fost numit d. lt. colonel de stat major Oskar Britz.

Delegații români sosesc azi la Londra

LONDRA, 9 (Rador). — In Camera Comunelor guvernul a fost interpelat asupra măsurilor pe care le crede necesare pentru îndeplinirea condițiunilor acordului anglo-român privitor la plățile datorilor comerciale.

D. Colville, subsecretar de stat la Ministerul Comerțului a răspuns că chestiunea va fi discutată cu reprezentanții guvernului român cari sosesc la Londra mâine.

Demisia d-lui Pfeiffer din partidul radical-socialist

PARIS, 9 (Radiopress). — In legătură cu decizia, luată de partidul radical-socialist, va participa împreună cu comuniștii și socialiștii la manfestația din 14 Iulie a „Frontului popular" și având în vedere tactica d-lui Daladier, susținută de majoritatea comitetului central al partidului și îndreptată spre formarea unui nou minister cartelist, compus din radicali, comuniști și socialiști, d. Edouard Pfeiffer, membru al comitetului central și fostul secretar general al partidului, a demisionat din partid.

Președintele partidului, d. Edouard Herriot, a declarat că, având în vedere o nouă situație, creiată în sânul partidului, nu-și va depune candidatura la postul de președinte al partidului la congresul partidului din luna Octombrie, când expiră mandatul său prezidențial.

D. Pfeiffer în scrisoarea sa de demisie, arată că partidul radical socialist alunecă pe fiecare zi mai mult spre cartelismul, care devine foarte neliniștitor. In ziua de 14 Iulie pentru întâia oară partidul radical va defila oficial împreună cu bolșevicii sub drapele roșii.

In loc de a reproba și pe fasciști și pe comuniști, partidul radical se asociază cu comuniștii contra fasciștilor. Astfel fiind, eu părăsesc partidul, care neagă misiunea sa.

O crimă oribilă în Franța

PARIS, 9 (Rador). — „Le Journal" anunță că în marginea orașului Gap, (Hautes Alpes) s'a găsit cadavrul unui bărbat oribil torturat. Cadavrul prezintă arsuri făcute cu fierul roșu și are capul despicat în două probabil cu o lovitură de secure.

Victima a fost supusă unor torturi groaznice, probabil că a fost arsă cu un vătraf înroșit în foc, la mâna stângă, la genunchiul și piciorul drept.

Asupra mortului s'a găsit un livret militar pe numele de Durrafourt, însă poliția nu crede că aceasta este adevărata identitate a victimei. Pare sigur că asasinatul nu s'a produs pe locul unde a fost găsit cadavrul ci că asasinii au adus cadavrul acolo cu ajutorul unui automobil, în noaptea de Luni spre Marți.

Cercetările continuă pentru descoperirea autorilor.

D. Condylis la d. Mussolini

ROMA 9 (Rador). — Generalul Condylis— după ce a fost primit azi de d. Mussolini — a vizitat pe subsecretarii de stat ai marinei, aviației și războiului.

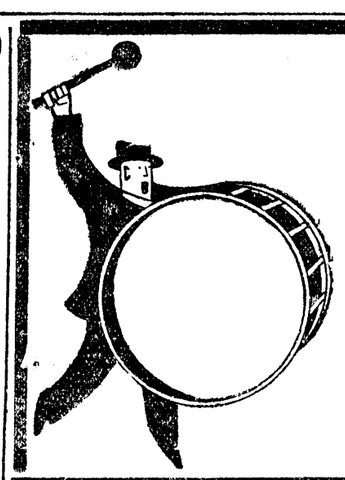

Mic și Mare
TOATA LUMEA
să-și încerce norocul la tragerea dela 15 Iulie la
Colectura Blanduziei
GALERIILE BLANDUZIEI 3
Strada Buzești 1
Expediții în provincie și viligiatură contra ramburs

O ciudată întâmplare la Constanța

CONSTANȚA 9. — Astăseară pe când ofițerul italian Gulaiano Speccio, depe vasul Marangona trecea pe str. Carol, însoțit de d-ra Mariana Filip, prin dreptul magazinului Pavlidi, a fost lovit în spate de un glonte, care după ce i-a perforat plămânul, a ieșit din corp, oprindu-se în zid.

Imediat ofițerul a fost dus la spitalul Sion, unde i s'au dat primele îngrijiri.

Din cercetările comisarilor Capriș și Boancă reese că glontele aparține unei arme militare Loebel și probabil că a fost tras în neștire de un grănicer din port.

Glontele rătăcit, a ricoșat lovind pe ofițerul italian.

S'au luat declarații atât rănitului cât și d-rei care-l însoțea.

Consiliul de miniștri de ieri

Ajutorarea moților. Situația în țară

Eri dimneață s'a ținut la presedinție, un important consiliul de miniștri, sub președinția d-lui G. Tătărescu.

D. Valer Pop, ministrul justiției, a făcut consiliului, o lungă expunere asupra modului de aplicare a legii cumulului.

Consiliul, a aprobat propunerile ministrului justiției, și regulamentul legii, care se va aplica în mod uniform la toate departamentele.

SITUAȚIA MOȚILOR

Consiliul a luat apoi în discuție situația moților. S'a luat în cercetare un raport detailat ce a fost prezentat consiliului, de către d. Dunea, prefectul jud. Cluj, care a fost însărcinat de guvern, să cerceteze la fața locului, nevoile populației din această regiune.

D. dr. Costinescu și I. Lapedatu, au expus Consiliului, programul de lucrări ce urmează să fie înfăptuit în cursul acestei veri, și pentru care Consiliul a aprobat fondurile necesare.

DUPA CONFERINȚA PREFECȚILOR

D. I. Inculeț, ministru de interne, a făcut consiliului o lungă expunere asupra situației generale din țară, în urma conferinței prefecților.

D-sa, a propus și consiliul a aprobat, accelerarea lucrărilor șoselelor din Basarabia.

D. ministru al sănătății, dr. I. Costinescu, a referit consiliului asupra stării sanitare din țară, cerând mijloace de construire de spitale și dispensarii, în țară.

Consiliul a aprobat propunerile ministerului sănătății, și a deschis creditele necesare acestor lucrări.

Procesul dintre ministerul de interne și consiliul comunal ales al Slatinei

Sâmbătă, s'a desbătut la Comitetul central de revizie din București, procesul pe care l-a intentat consiliul comunal ales al Slatinei, ministerului de interne, pentru dizolvare ilegală.

S'au prezentat ministerul de Interne prin reprezentantul său, primăria Slatina prin d. avocat Nae Dumitrescu și consiliul disolvat prin d-nii Andrei Ghimpețeanu, fost primar și Aurel Popescu, N. Fuscel, ajutori de primari, asistați de d. avocat Romulus Georoceanu.

Procesul a rămas în continuare pentru Sâmbătă, 13 Iulie.

Cine va însoți pe d. Goga la Iași

S'a hotărât definitiv ca înfăptuirea evenimentului fuziunei Goga-Cuza să aibă loc Duminică 14 Iulie la Iași.

D. Octavian Goga va pleca din București Sâmbătă seara și va fi însoțit de d-nii: I. Petrovici, Stan Ghițescu, I. Valjan, C. C. Brăesku, Albert Popovici, Tașcă, Tilică Ioanid, Tilică Burileanu, Al. Hodoș, Nicu Mărgăseanu, I. Gigârtu, Virgil Popescu, Râmniceanu, Eugen Savu, dr. G. Banu, preot Lupaș, Horia Furtună, Niculescu-Buzești, I. Ghica, preot Mihălcescu, Leon Scridon, dr. Waiaș Ștefan, Goga Pleșoianu-Vâlcea, Aurel Baciu-T.-Mureș, C. Deleanu, Păucescu, Muzicescu, Em. Protopopescu-Pake, dr. Lazăr Chiorpecli, Ionel Dumitrescu, prof. Struțeanu, I. Obrocea, I. Basarabescu, Scarlat Vârnav, prof. Dimo, Vmtilă-Paraschivescu, Șt. Popescu-Dâmbovița, Constantin Melicescu-Pucioasa, preot Guciușna, Topciu, general Ocobescu, Victor Baranga, Mociorniță, profesor I. Lupaș, Aurel Ștefănescu, Nicu Paicu, Chendi, Cristian Teodoru, Sandu Bacalbașu, adv. Manorian, I. Costea, profesor G. Mazilu, Gogu Sorescu, Cicerone Budișteanu, Mihăilescu-Galați, Săvescu-Tg.-Jiu, Vasile Stoica, Mintuță, Negri-Pulna, av. G. Banu, Al. Vianu, av. Bârsan, prof. Mironescu, I. Ianculescu deputat, Teodor Voiculescu, av. Hillard, av. Cristu, prof. G. Arghirescu etc. etc.

Acțiunea Uniunii Agrare în Basarabia

Cu ocazia prezenței sale în Basarabia, d. Argetoianu, a vizitat toate județele din această provincie, în special Cetatea - Albă, Cahul și o parte din Ismail și Lăpușna, care au fost decimate de secetă.

D. Argetoianu s'a prezentat la d. prim ministru Tătărăscu aducându-i la cunoștință starea jalnică în care se află agricultorii din acele regiuni. In baza celor relatate de d. Argetoianu d. Tătărăscu, a aprobat un credit de 40 milioane lei din care vor fi ajutați sătenii sărăciți de secetă din acele județe.

In afară de aceasta, d. prim ministru a luat cunoștință dela d. Argetoianu de excesele fiscale.

Fostul ministru de finanțe a arătat că în vreme ce țăranii erau la munca câmpului, agenții fiscului se introduceau în locuințele sătenilor, fără ca aceștia să fie acasă, sechestrându-le diferite obiecte.

D. Antonescu, ministru de finanțe, studiază chestiunea ca celor năpăstuiți de secetă să li se acorde un termen de un an de zile pentru a se pune în curent cu plata impozitelor.

BCU Cluj / Central University Library Cluj

Ultima oră

Controlul averii generalului Cihoschi

Comisiunea instituită pe lângă înalta Curte de Casație pentru cercetarea averii d-lui general Henri Cihoschi, a continuat și eri, ascultând pe d. general Condeescu. D-sa, a arătat că conform uzului este rezervat întotdeauna un fond de 10 milioane la dispoziția ministrului armatei, care are libertatea să cheltuiască din acest fond fără obligația de a da cont de sumele cheltuite.

La plecarea d-lui Cihoschi, din fruntea ministerului, d-sa a declarat că a cheltuit 3 milioane, restituind restul de 7 milioane, succesorului său.

In urmă au mai fost audiați o serie de martori, săteni din Găești, cari au declarat că nu știu dacă d. general utiliza soldații la munca moșiei sale, dar au văzut „circulând" soldații pe propritatea generarului Cihoschi. Comisiunea a constatat apoi că este necesară o expertiză și în acest scop a fost numit ca expert d. arhitect Remus Iliescu, pentru evaluarea imobilului din bulevardul Dacia.

Comisiunea va continua lucrările după vacanță.

Mișcarea în diplomație

Unele cercuri politice informate cred a ști că mișcarea în diplomație despre care s'a vorbit în primăvara acestui an, se va face până la 20 Iulie.

Această mișcare primește o serie de rechemări în centrală, o serie de numiri dintre diplomații tineri, cum și o serie de mutări dintr'un post într'altul. Legațiunile recent înființate în America de Sud vor fi ocupată în această toamnă.

Audiență diplomatică

D. Ostrowski, ministrul sovietic acreditat la București, a fost primit eri la amiază în audiență de d. Savel Rădulescu ministru subsecretar de stat la externe.

Franța, în ajunul unei schimbări politice

Condusă de generalul Weygand și patronată de mareșalul Petain, acțiunea „Crucilor de Foc" este simpatizată de armata franceză

Dintr'o corespondență particulară primită din Paris, reese că situația politică din Franța prezintă toate simptomele caracteristice ce precedează o lovitură de stat. De o parte grupările politice de stânga constituite într'un „Front popular", de alta ligile de dreapta, amândouăle partide, fiind hotărâte ca, de aniversarea zilei de 14 Iulie, să demonstreze, prin numărul de manifestanți ce-i vor pune în mișcare, în ce proporție ideile reprezentate de ele pornesc din adâncul sentimentelor și voinței imensei majorități a poporului francez.

PREGATIRILE GRUPARILOR DE STANGA

Pentru acea zi „frontul popular" vrea să facă o demonstrație, care să fie cea mai mare adunare populară, pe care a cunoscut-o vreodată istoria politică a Franței. Pregătirile sunt făcute de delegațiile a cincizeci de organizații și la ele mai participă și liga pentru drepturile omului, cele două organizații sindicale, câteva organizații de foști combatanți precum și partidele radical-socialist, socialist și comunist. Este vorba de o întrunire la care vor participa câte doi consilieri comunali de fiecare oraș și cele mai importante organizații de stânga.

Congresiștii vor ieși, după amiază în întâmpinarea aderenților mișcării cari cari vin incolonați din Place de la Bastille, prin Place dela Nation spre pădurea Vincennes. Fiecare secțiune va avea în frunte un drapel tricolor și un drapel rosu.

Hotărârea radical-socialiștilor de a lua parte la manifestație alături de socialiști și comuniști a făcut o mare impresie în întreaga țară.

După cum a precizat d. Herriot, nici unul dintre partidele cari participă la demonstrație, nu aduce vreun sacrificiu în dauna ideologiei sale politice. Demonstrația este menită numai să atragă atenția, că în cazul unui atentat la libertățile regimului democratic, toate partidele *de stânga vor fi unite, fără a se mai ia seama de deosebirile ideologice.*

STANGA ENERVATA DE ACȚIUNEA DE DREAPTA

Realitatea e că nu toți fruntașii partidelor burgheze și mai cu seamă cei din partidul radical socialist sunt de acord cu interpretarea ce o dă d. Herriot, acțiunii ce formează programul „Frontului Popular". Organizațiile partidului radical-socialist au rezerve față de acest program. Dacă n'am amintí decât organizația din Lyon, al cărei șef este d. Herriot și care respinge ideea „Frontului Popular", și ar fi de ajuns pentru a înțelege grava situație în care se află, față de mase, partidele întrunite în „Frontul Popular și mai cu seamă partidul radical socialist.

ACȚIUNEA „CRUCILOR DE FOC"

Cărei cauze se datorește această concentrare de forțe ale stângei?

Se pare că ea trebue căutată în hotărârea luată de ligile de dreapta, cari vor ca, în jurul mormântului „Eroului Necunoscut" să mărturisească credința naționalistă a poporului francez și, odată cu aceasta, dovada că sentimentele și voința poporului francez sunt reprezentate de ideile și programul, pe care acționează aceste ligi și printre cari, în primul rând, liga „Crucilor de foc" socotită, prin activitatea ce depune, prin numărul d membri ce cuprinde, drept cea mai periculoasă organizație de dreapta, pentru existența partidelor de stânga.

Acțiunea „Crucilor de Foc" prezidată formal de colonelul La Rocque este, de fapt, condusă de fostul șef de stat major al armatei franceze și patronată moralmente de mareșalul Petain.

Legăturile dintre „Crucile de Foc" și armata franceză devin astfel explicabile; mai mult, simpatia pe care armata o are pentru acțiunea lor nu constitue, astăzi, un secret pentru nimeni.

In aceste condițiuni se va înțelege importanța acțiunii „Crucilor de Foc" precum și perspectivele ce i se deschid, prin posibilitățile ce simpatia armatei li le pune la îndemână.

Să nu uităm că dacă Mussolini a putut face marșul asupra Romei, că dacă Regele Victor Emanuel a acceptat mișcarea Ducelui, chemând fascismul la conducerea Italiei, evenimentele acestea s'au datorit faptului că armata italiană simpatiza cu mișcarea fascistă.

Sub presiunea atmosferei morale de azi din Franța, presiune exercitată de „Crucile de Foc" isbucnește și o criză internă în partidul radical-socialist, care, sub diferite forme conduce, dela războiu încoace, destinele Franței.

Febrilitatea de care dau dovadă grupările de stânga din Franța și mai ales partidul radical-socialist, febrilitate care e vecină cu encrvarea denotă că acolo se așteaptă o schimbare politică.

Se prevestesc evenimente sângeroase

PARIS, 9. (Radiopress). D. Payanon ministrul de interne, a primit informații că liga patriotică „Solidaritate", pregătește o agresiune contra „frontului popular", compus din comuniști, socialiști și radicalii, în cursul manifestațiunii, fiaxte în ziua de 14 Iulie.

Incidente la Zagreb

BELGRAD, 9 (Rador). — Cu prilejul înapoierei din pelerinaj a unui grup de credincioși catolici, s'a produs la Zagreb o mare manifestație publică.

Mulțimea evaluată la 15.000 persoane a voit să aclame pe d. Macek, șeful organizației croate, în fața casei sale.

Autoritățile polițienești au împrăștiat însă pe manifestanți. Cu această ocazie mai multe persoane au fost rănite.

Proporția forțelor parlamentare iugoslave

BELGRAD. 9 (Rador). — In ședința de azi dimineață, Camera a procedat la alegerea a patru comisiuni.

Au fost față în față două serii de liste ale deputaților cari formează majoritatea guvernamentală și ale opoziției parlamentare. In fruntea celor patru liste depuse de opoziție era d. Jeftici, fost președinte al consiliului de miniștri.

Rezultatul votului a dovedit că guvernul prezidat de d. Stoiadinovici dispune în Cameră de o majoritate de aproximativ 250 deputați din totalul de 370 mandate.

Paza frontierelor cehoslovace

PRAGA, 9 (Rador). — Ministerul de Interne a dat un decret prin care se înființează, de la 1 Iulie 1935, un serviciu de supraveghere aeriană a regiunilor de la frontieră, în special în regiunile Cheb, Liberec, Hradeckra'ove, Benesov în apropiere de Opava și Bratislava.

Avioanele din serviciul supravegherei poartă semne distinctive.

Toate avioanele cari sboară deasupra teritoriului cehoslovac trebuie să dea ascultare ordinelor agenților serviciului de supraveghere.

Mica Înțelegere consideră readucerea lui Otto la Viena, ca un „casus belli"

România și aliații ei în fața evenimentelor

Revenirea în țară a d-lui Titulescu este determinată nu numai de sfârșitul misiunii sale la Paris și la Londra, dar și de un eveniment politic important și nou, care va reflecta coeziunea politică a aliaților României. Vorbim de vizita Prințului Regent Paul al Iugoslaviei la Serbia și care premerge Conferința Micii Înțelegeri.

D. Titulescu va raporta Suveranului rezultatele conversațiunilor sale la Paris și la Londra.

Atribuim reîntoarcerii d-lui Titulescu o importanță excepțională. Pe planul întâi al preocupărilor internaționale se află chestiunea restaurării habsburgice.

Se știe că Mica Înțelegere după Conferința de la Lublyana a afirmat lămurit că restaurațiunea habsburgică este considerată ca un CASUS BELLI.

Fiind vorba astăzi de rechemarea din exil a principelui Otto, de restituirea averilor confiscate de statul austriac, și de eventuala venire a lui la tron, Mica înțelegere se prepară pentru a face față tuturor eventualităților

In această eventualitate care nu e de dorit, România, Iugoslavia și Cehoslovacia vor mobiliza imediat forțe militare, în clipa când în Austria se va trece la calea faptelor.

chei monarhii dualiste austro-ungare.

Ca o consecință a acestei eventualități Slovenii și Croații din Iugoslavia, care sunt catolici, ar împinge nesmuțit la evenimente care până acuma au putut fi evitate.

Pentru Cehoslovacia, restaurația habsburgică înlătură pericolul Anschlussului, care primejduește din punctul de vedere strategic această țară aliată, dar deschide chestiunea agitațiilor minorității germane din Cehoslovacia.

Și este sigur că partidul german al d-lui Henlein, care s'a clasificat al doilea în ultimele alegeri din Cehoslovacia, s'ar dovedi tot atât de fatal la Praga, pe cât ar fi d. Macek. la Belgrad

PENTRU A EVITA SURPRIZELE

O restaurare habsburgică obligă, deci statele care au cunoscut opresiunea monarhiei dualiste, să reacționeze cu ultimele mijloace

Se fac pregătiri pentru ca evenimentele să nu ne surprindă.

In această privință reîntoarcerea d-lui Titulescu și evenimentele politice ce vor urma, trebuesc considerate de o capitală importanță.

Romulus Dianu

Cum trebue privită problema austriacă

D. Titulescu, de acord cu d-nii Benes și Stoiadinovici, consideră problema restaurării monarhice în Austria sub un triplu unghiu de vedere: 1) AUSTRIAC, 2) DANUBIAN și 3) EUROPEAN.

OTTO DE HABSBURG

1) Din punctul de vedere austriac se pare că nu există nici o îndreptățire de a se porni la preliminariile restaurării. Propaganda hitleristă în Austria a fost sensibil moderată.

2) Din punctul de vedere danubian, această restaurare face să naufragieze toate planurile de cooperare politică și economică în Europa, și Italia renunță benevol la ceeace i-ar putea oferi prevăzuta conferință dela Roma a statelor danubiene.

3) Din punctul de vedere european revenirea lui Otto de Habsburg la Schoenbrunn constitue un grav precedent, și e de natură să aducă în Europa cele mai neprevăzute transformări.

Trebue să amintim că pretendentul la tronul Austriei a fost proclamat cetățean de onoare în opt sute din cinci mii de comune din Austria, și că în Ungaria armata este partizană a acestei restaurații, după care nu poate urma decât refacerea vechei monarhii dualiste austro-ungare.

Sovietele sunt contra restaurației

MOSCOVA, 9 (Rador). — Ziarele „Deutsche Zentral Zeitung" și „Moscow Daily News", care apar la Moscova consacră în numerele lor de astăzi câte un articol de fond recentelor legi din Austria privitoare la Habsburgi. Ele văd în în aceste legi pregătirea restaurației în Austria și pun în lumină primejdia pe care un asemenea eveniment ar constitui-o pentru pace.

„Moscow Daily News" adaugă că restaurarea Habsburgilor, departe de a fi — cum se crede în unele cercuri italiene — o piedică împotriva Anschlussului, ar constitui dimpotrivă un element favorabil Anschussului, prin faptul că ar compromite pactul dunărean.

O eventuală restaurație, încheie ziarul, ar lovi nu numai în interesele Micei Înțelegeri, ci și în acelea ale Italiei, care și-ar pierde cu desăvârșire influența în Sud-Estul Europei.

Inundații nemaipomenite în Statele-Unite

NEW-YORK 9 (Rador). — Ploile de eri și de alaltăeri care au căzut în statul New-York au provocat cele mai mari inundații pe care le-a cunoscut vreodată această regiune.

Din informațiile din primul moment reiese că au murit înecate 33 de persoane și că peste 100 au fost rănite.

Pagubele se ridică la 10 milioane dolari.

In ultimele 15 ore a căzut peste 20 centimetri de ploaie. Lacul Seneca care are o suprafață de 191 kilometri pătrați, a crescut de Sâmbătă cu 43 centimetri.

Și în China

PEKING, 9 (Rador). — Situația critică produsă de inundațiile din ultimele zile în China centrală s'a agravat în ultimele 24 ore.

Apele au distrus linia de cale ferată între Peking și Hankeov în mai multe puncte. Comunicațiile sunt întrerupte.

Orașele Shasi, Ciangtooh și Kinkiang sunt aproape în întregime inundate.

Numărul sinistraților se ridică la câteva sute de mii.

Ora 3 noaptea

D. dr. Angelescu și-a dat demisia

Motivele acestei demisii și situația din partid

Pretextul: neacordarea unui credit pentru construcțiile școlare

Neapărat că în ultimul timp, situațiunea la ministerul de finanțe s'a îmbunătățit simțitor și chiar unele previziuni optimiste sunt pe deplin legitime. Deci nu o jenă a tezaurului, o desordine în ritmul plăților ar putea să creeze dificultăți guvernului, dificultăți de natură a avea, ca inevitabil desnodământ, demisia.

Nici campaniile partidelor din opoziție nu pot înfățișa o soluție care să impună factorului constituțional și să determine o examinare a situațiunei cu inevitabilul corolar: schimbarea de guvern.

In schimb situația în rândurile partidului infățișează unele puncte nevralgice, cari pot să se complice și să creeze o slăbire a punctului de reazăm al guvernului Gh. Tătărescu, încât să forțeze factorul constituțional la o schimbare de regim.

Se știe că multă vreme, d. dr. C. Angelescu a păstrat o amărăciune față de d. Tătărescu, care i-a succedat la președinția guvernului.

D. G. TATARESCU

D. ministru Angelescu socotea însă, că s'ar putea ivi un moment greu pentru d. Tătărescu, iar Regele să simtă nevoia de a încerca o nouă formație liberală pentru a cărei prezidare se oferea, evident, d. dr. C. Angelescu.

De mai bine de șase luni, d. dr. Angelescu renunțase la această ipoteză și socotea exclusă o altă formație liberală, în afară de prezidarea d-lui Gh. Tătărescu.

In timpul din urmă, însă, ministrul de instrucție a revenit la vechea d-sale dorință. Se schimbase ceva în atmosfera politică sau a socotit că ce n'a fost posibil ieri, ar putea — ca urmare a divergențelor din partid — să fie posibil azi, nu știm. Cert este că d. dr. Angelescu a comunicat intimilor săi, în ultimele zile, siguranța sa într'o schimbare a actualei formații liberale și alcătuirea unui guvern liberal sub președinția sa.

Se pare că această siguranță cu scadența la jumătatea lunii Octombrie — când guvernul Tătărescu ar urma să demisioneze, după d. dr. C. Angelescu — a avut drept efect unele modificări în atitudinea d-lui dr. Angelescu, care pare hotărât să înceapă seria de hărțuieli menite să slăbească formația actuală a guvernului.

Un prim conflict s'a ivit cu prilejul cererei d-lui dr. Angelescu de a-i se deschide un credit de o sută milioane lei pentru construcțiile școlare.

Această cerere a d-lui dr. Angelescu a format obiectul unor discuții între d-sa, primul ministru și ministrul de finanțe, care răspunzător de asigurarea echilibrului, s'a opus la satisfacerea ei.

După examinarea tuturor capitolelor bugetului de venituri, și sub presiunea d-lui Gh. Tătărescu d. Victor Antonescu a găsit, pe cale extrabugetară, un fond de 60 milioane lei, care a fost pus la dispoziția ministrului de instrucție.

Faptul a fost comunicat, ieri, d-lui dr. C. Angelescu.

D. dr. C. Angelescu s'a declarat însă nemulțumit

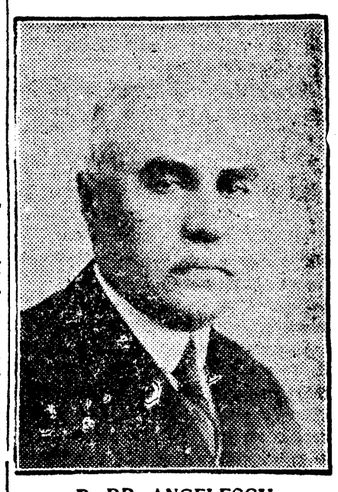

D. DR. ANGELESCU

și și-a înaintat eri demisia.

Firește, se va găsi o formulă conciliantă care să înlăture demisia. Dar nu mai puțin adevărat e că demisia aceasta coincide cu speranțele, cu asigurările pe cari d. dr. C. Angelescu le-a dat amicilor săi intimi.

Până la toamnă d. Tătărescu va trebui să treacă un examen de autoritate, care să-i valideze viabilitatea conducerei mai departe a guvernării liberale.

Stiri politice

Cazul d-lui Ed. Mirto la barou

In fața comisiei compusă din d-nii D Grozdea, C. Renea și Vasilescu-Duca, s'a dezbătut eri contestația d-lui avocat Florian în ceiace privește chestiunea cetățeniei d-lui Eduard Mirto, în legătură cu valabilitatea inscrierii sale în barou.

A vorbit contestatorul după care a luat cuvântul d. Mirto care a combătut alegațiunile formulate în contra sa.

Comisia de judecată a amânat pronunțarea pentru Luni.

Suveranul și-a reluat reședința de vară

Mareșalul Palatului comunică următoarele:

Cu începere de Luni 8 Iulie a. c. Majestatea Sa Regele a luat reședința de vară la Sinaia.

Membrii guvernului la Brăila

Mai mulți membri ai guvernului printre cari d-nii Valer Pop și Al. Lapădatu, cum și d-nii Leonte Moldovanu, președintele și Tony Iliescu, vicepreședintele Senatului, pleacă astăzi de dimineață la Brăila, pentru a vizita expozițiile organizate în acel oraș în cadrul „Lunei Brăilei".

Intrevederile șefului guvernului

Președintele consiliului d. Gh. Tătărescu a primit eri după amiază pe d-nii Kenterpford, ministrul Suediei și pe d. Popoff, ministrul Bulgariei.

D. ministru a fost vizitat și de d. Leonte Moldovanu, președintele Senatului.

Un comunicat al ministerului de finanțe

Ministerul de finanțe ne trimite spre publicare următorul comunicat.

Ministerul de finanțe, fiind sesizat de o urmărire făcută de organele fiscale contra soc. an. „Astra-Petroliferă", pentru o sumă dată în debit de ministerul de industrie și comerț, a cerut referințe percepției respective, după care a dat dispozițiuni pentru continuarea urmăririi cu formele legale.

D. ing. Caramfil se reîntoarce

In cursul zilei, va sosi în Capitală d. ing. Caramfil, subsecretar de stat al aerului, care se reîntoarce dintr'o călătorie în Anglia făcută în scopul de a achiziționa câteva avioane pentru înzestrarea aviației noastre civile și militare.

Citiți în pag. 11-a:
Când începe războiul italo-abisinian

D. Titulescu vine în țară

D. N. Titulescu va sosi în țară înainte de sfârșitul acestei săptămâni și va fi primit imediat în audiență de Suveran.

Apoi va fi convocat un consiliu de miniștri în care d. N. Titulescu va face un expozeu de politică externă. Este foarte probabil că în luna August să fie convocată Conferința Micii Înțelegeri, la Bled sau la Belgrad.

LONDRA 9 (Rador). — D. Titulescu, ministrul afacerilor străine al României, părăsește astă seară Londra.

D. Titulescu se înapoiază în țară în vederea vizitei pe care o va face, la sfârșitul acestei săptămâni, principele regent Paul al Iugoslaviei.

Luptă între contrabandiști și grăniceri la Satu-Mare

SATU MARE. 9. — O patrulă de grăniceri a surprins un grup de 20 contrabandiști, cari veneau încărcați cu mărfuri din Cehoslovacia.

Grănicerii au făcut somațiile legale.

Unul dintre contrabandiști a fost împușcat.

Ceilalți au dispărut.

Autoritățile cercetează să stabilească identitatea celui împușcat.

„TIMPUL" S. A. R. Institut de Arte Grafice și Editură. Strada Const. Mille (fost Sărindar) No. 15.

Digitized by Central University Library Cluj