ANUL IV No. 1098

8 PAGINI 3 LEI

Duminică, 15 Februarie 1931

Curentul

Director: PAMFIL ŞEICARU

REDACŢIA ŞI ADMINISTRAŢIA
STRADA SARINDAR No. 4

Telefon:
Cabinetul directorului 377/30
Secretariatul şi Provincia 312/29
Redacţia 364/39; Ad.ţia 375/28

ABONAMENTE:
lei 700 pe an; lei 350 pe 6 luni; lei 200 pe 3 luni; pentru Bănci, Instituţiuni şi Administraţii Publice lei 1000 anual; pentru străinătate: lei 1700 pe an; lei 850 pe 6 luni; lei 500 pe 3 luni.
Abonamentele încep la 1 şi 15 ale fiecărei luni.

Dacă s'ar întâmpla minunea

Prin definiţie, un prefect este un mic satrap local, care taie şi spânzură fără frică şi fără răspundere.

Dacă e tare la centru, taie mai adânc şi spânzură cu funie mai groasă. Dacă are sfinţi mai modeşti, operează şi el pe-o scară mai redusă, cu o frenezie mai temperată.

Excepţiile există doar ca să confirme regula.

Şi de altfel excepţiile sunt prost văzute la centru. De obiceiu despre asemenea excepţii se pomeneşte cu oarecare dezaprobare, ironie şi compătimire, la conducerea partidului. Se spune despre un astfel de prefect că: **„e slab, n'are mână energică, nu impune, îl face pe fata-mare, se lasă dus de nas"** şi aşa mai departe.

D. Aurel Popa, fostul prefect de Sighişoara în anul 1927, se pare că nu poate fi trecut printre asemenea regretabile excepţii.

A fost un prefect energic, cu mâna de fier.

Intr'adevăr, în acel an, a confiscat trei numere din ziarul local **„Viitorul Târnavelor"**, iar mai târziu a suspendat definitiv apariţia.

Proprietarul ziarului a intentat acţiune în contencios, la Curtea de Apel din Braşov. Curtea a anulat suspendarea ziarului şi a condamnat prefectura la 75.000 lei, cu dobânzile respective.

Prefectura a mers mai departe. A făcut recurs la Casaţie. Şi fiindcă pornise cu stângul, a pierdut şi aci, condamnată de astădată la 110.000 lei plus dobânzi.

Observaţi bine. Isprava e a d-lui prefect Aurel Popa. Despăgubirile le plăteşte prefectura.

Nu ştim întrucât d. Aurel Popa a fost mai prefect decât alţi prefecţi. E foarte probabil că în viaţa particulară, e un om foarte detreabă, care îşi vede în chip paşnic şi onorabil de profesia şi necazurile sale. Investit însă cu puteri prefectoriale, a procedat după tradiţie şi credem că a procedat chiar după ordinele dela centru. A arătat ce poate şi ce trebuie să facă un prefect energic. A isbândit cu prisosinţă.

Bine înţeles pentru moment.

Energia sa o plăteşte prefectura de Sighişoara, condamnată definitiv de ultima instanţă a justiţiei. O primă destul de rotundă: 110.000 lei, plus dobânzi. Bani plătiţi fireşte de contribuabili.

Ni se comunică din Sighişoara că prefectura judeţului intenţionează să dea în judecată fostul prefect, cerând la rându-i despăgubirile cuvenite.

Ah! De s'ar întâmpla minunea!

De s'ar întâmpla minunea şi de s'ar extinde dela Sighişoara, în toată România Mare şi lată acest precedent, să cheme la răspundere directă şi personală, toţi miniştrii, toţi prefecţii, toţi primarii şi toate consiliile agricole, judeţene, comunale, care se grozăvesc după cum dictează interesele partidului, ca isprăvile lor să le plătească mai apoi eternul contribuabil.

Am asistat în ultimul timp la pensionări, la concedieri, la rezilieri de contracte, la o sumă de năsdrăvănii săvârşite împotriva celui mai elementar respect de lege. Toate erau puse la cale printr'un joc politic, pentru un capriciu, pentru o represiune. Cei lezaţi s'au adresat justiţiei. Au fost reintegraţi în posturi, li s'a recunoscut validitatea contractelor; pe lângă aceste satisfacţii au obţinut despăgubiri. Adesea despăgubiri depăşind chiar speranţele prejudiciaţilor. Paralel cu aceste procese duse până la ultima instanţă, majoritatea reclamanţilor au fost împăcaţi prin transacţii propuse dela prima instanţă. Pe acestea le ignorăm. Sumele au fost trecute în buget. Ssst! Să nu le mai afle nimeni.

Ne întrebăm pentru ce oare contribuabilul căruia i se ia şi cenuşa din vatră, mai e încărcat şi cu aceste poveri, ca să plătească bâsdâncurilor tuturor năimiţilor politici, trecuţi în opoziţie şi uşuraţi de orice răspundere, după ce-au săvârşit călcarea de lege? Pentru orice faptă necugetată a individului în activitatea lui privată, e urmărit cu represiuni penale şi cu despăgubiri civile. Ai încălcat hotarul vecinului, ai spart un geam, ai ucis o vită, ai produs o pagubă — eşti răspunzător tu, şi nu numai pentru faptele tale, dar şi pentru ale copilului minor şi pentru ale servitorului. Insul politic, cocoţat provizor în situaţii cu răspundere pe hârtie şi fără răspundere de fapt, e liber să pună la cale, (nu printr'o întâmplare fără voinţă, ci cu premeditare) orice călcare de lege şi orice represiune a adversarului de partid, fiindcă în orice caz, **nu el**, ci **funcţia** sa răspunde, instituţia, calitatea provizorie — adică statul, comuna, judeţul, noi contribuabilii.

Că prefectura de Sighişoara va plăti capriciul d-lui ex-prefect Aurel Popa, cu 110.000 lei, plus dobânzile, e cert şi irevocabil. Că va urmări cum e logic şi drept, pe adevăratul autor pentru a se despăgubi la rândul ei, încă ne îndoim. Dar o dorim.

Un singur precedent e destul

Un singur precedent şi puţin curaj.

Cezar Petrescu

Scandalul salariilor

Dela Baia, dela Deva, dela Arad, din nici nu mai ţinem minte câte oraşe şi judeţe ale acestei Românii mari şi late, primim cu neîntrerupere plângeri dela funcţionarii publici şi în special dela membrii corpului didactic, primar, secundar şi profesional, că n'au primit lefurile, unii de două luni, alţii de trei, ba câţiva, chiar din Noembre.

Deschideţi pagina de corespondenţă din provincie a oricărui ziar. Pariem că nu există zi, în care să nu descoperiţi titlul: „N'au primit salariul de două luni... In judeţul Hunedoara 1000 funcţionari aşteaptă salariile pe Decembrie... De trei luni nu s'au plătit lefurile, etc.., etc.".

Ochiul s'a deprins cu aceste târguiri. Chiar ochiul cititorului. Ochiul oficialităţii e de mult orb şi impietrit. Mărturisim că noi înşine, din treizeci de scrisori semnate şi garantând autenticitatea datelor, ezităm să folosim înşirarea acestor regiuni bântuite de foametea organizată metodic de stat, tocmai fiindcă am început a nu mai crede în eficacitatea protestărilor. Vinovaţii suportă cu obraz gros toate invinuirile. Iar flămânzii rămân flămânzi mai departe, cu slaba consolare că despre mizeria lor, „s'a scris cu durere şi la gazetă".

Această consolare din nefericire nu ţine de foame. Dar pe lângă mizeria directă şi imediată — copiii nemâncaţi, ghete rupte, soba rece — scandalul salariilor neplătite la timp, provoacă şi alte mizerii care ştirbesc definitiv prestigiul categoriei de salariaţi publici, care au mai multă nevoie de prestigiu: dascălii de sat şi oraş, profesorii de orice fel de şcoală. Aproape toţi sunt chiriaşi, aproape toţi trăesc din credit dela zi la zi, cu scadenţă la finele lunii, aproape toţi şi-au înghebat gospodăria şi s'au îmbrăcat cu angajamente de plată în rate. Rată la croitor, rată la magazinul de mobile, rată la cizmar, rată la depozitul de lemne; credit la băcănie, credit la farmacie, credit la librărie — rate modeste la societăţile de asigurare, unde au încercat să economisească o înduioşătoare zestre pentru copilul astăzi rupt în coate şi îngărit de frig, când va ajunge la majorat.

Pentru aceste datorii, negustorul oricât de îngăduitor, a fost nevoit să procedeze la executări forţate. Sunt cumpărări în rate, care după două întârzieri, dau drept vânzătorului să-şi ridice marfa şi răpesc cumpărătorului dreptul de a mai primi îndărăt ratele avansate. Fiţi siguri că negustorii au fost siliţi să facă uz de acest drept, nu din sadica plăcere de a-şi neferici clienţii, ci, fiindcă şi pe dânşii la rândul lor, i-au executat de la spate scadenţele, fiscul, falimentele.

Cât despre ceilalţi furnizori băcani, depozitari de lemne, croitori, cizmari... Ce admirabil prestigiu pentru un învăţător sau dascăl de liceu, când copiii trecând la şcoală, asistă din poartă la discuţiile dintre dascălii lor şi creditori, sau când fiul băcanului anunţă triumfător colegilor de clasă, că „domnului i-a trântit taica uşa 'n nas!" Acestea sunt astăzi episoade curente. Fac parte din mărunta banalitate a cotidianului. Fac parte din programul de prosperitate şi de fericire generală, cu care acum aproape doi ani jumătate, guvernul îşi vestea înscăunarea ca să reverse asupra ţării cornul abundenţei. Cornul abundenţei, pentru cei cu economiile depuse la băncile elveţiene!

Ion Darie

CITIŢI IN PAG. 8-a

Noui precizări asupra crizei politice

— Vrea să zică tu crezi că guvernul cade?
— Sunt sigur. Domnul ministru mi-a răspuns azi dimineaţă la salut!

Corectiv de dreptate

Nu am putut să desprind ce-l determină pe naţional-ţărănişti să aibă o constantă înclinare spre legile menite să provoace mereu o iritare a opiniei publice. In ceeace priveşte pensionările timpurii, voinţa de a scoate din serviciu oameni în deplinătatea facultăţilor de muncă şi cari au experienţa atâtor ani închinaţi aceleiaşi discipline, nu a putut avea absolut nici un fel de explicaţie. Economii nu s'au realizat fiindcă s'a mărit cifra pensiilor, iar angajamente noui n'au lipsit. A fost — e drept — o vreme când eşirea la pensie apărea ca o eliberare, ca o asigurare de linişte, de odihnă, viaţă tihnită de rentier; dar de atunci a trecut foarte multă vreme şi totul este complect schimbat, iar viaţa pensionarilor, amarul strâmtorărilor până ce moartea se milostiveşte să-i mântuiască. Deci scoborirea limitei de vârstă pentru scoaterea la pensie, numai bucurie nu poate pricinui. Are în schimb statul vreun avantaj? Absolut nici unul, fiindcă vechii funcţionari aveau cu totul altă concepţie asupra îndatoririlor lor.

Credeam însă că s'a terminat, sistemul pensionărilor forţate, când la Senat s'a depus în desbatere un proect de lege asupra poziţiunii ofiţerilor, prevăzându-se la art. 25 o scoborire a limitei de vârstă din legea existentă, cu doi ani pentru maiori, lt.-coloneli şi coloneli, cu un an pentru general de brigadă şi divizie. Această scoatere la pensie se va face prin art. 27 la 23 Aprilie 1931, pentru ofiţerii care au împlinit deja această vârstă, adică peste o lună dela promulgarea legii. In schimb tot la art. 25 se prevede că în caz de războiu, deşi ai împlinit limita de vârstă, vei rămâne în activitate până la demobilizare.

Adică în împrejurări grele când se cere prinos de energie, tumult de voinţă curajoasă, acelaşi oameni sunt apţi de serviciu, iar în timp de pace nu sunt buni să comande o paradă sau să călăuzească instrucţia recruţilor.

Dar ce pensionări se fac? Din aproximativ 2500 de coloneli, de lt.-coloneli şi maiori, vor fi pensionaţi (timpurile fiind extrem de grele, se poate spune aruncaţi pe drumuri) 85—95 de ofiţeri. Este clar că legea nu urmăreşte înoirea cadrelor, înlesnirea elementelor tinere de-a ajunge în posturile de comandament, ci crearea câtorva locuri libere, pentru câţiva fericiţi tainic proteguiţi de acest regim. Să vedem cum s'a procedat la întinerirea cadrelor în alte ţări. In Franţa etatea fixată pentru pensionarea ofiţerilor este mai mare ca la noi, iar în ultimul timp se agită ideia măririi vârstei pentru scoaterea la pensie.

In Germania, toţi comandanţii de mari unităţi, începând chiar cu ajutorii şi comandanţii de regimente cât şi generalii, erau în vârstă de peste 60, foarte puţini ofiţeri pensionari erau în războiu sub limita prevăzută pentru pensionare. La Englezi ca şi la Americani aceeaşi măsură.

E drept că în Italia, ofiţerilor cărora li s'a micşorat limita de vârstă, pe timpul cât mai aveau de stat în armată, până la eşirea la pensie, li s'a dat în schimb leafa întreagă, fiind socotiţi în concediu ca să aibă timp spre a-şi găsi o nouă ocupaţie. In Belgia pentru toţi ofiţerii cari au fost scoşi la pensie înainte de vreme, Statul pentru fiecare garnizoană în care se găseau ofiţeri ce urmau să fie scoşi la pensie, trimitea un tablou cu locurile libere existente în serviciile civile, ca ofiţerii pensionaţi înainte de vreme să-şi aleagă un loc. Deci se prevedea o compensare.

Această lege ce se discută acum la Senat a fost prezentată acum un an, dar principele Nicolae s'a opus, cerând mai întâi o lege a pensiilor care să le asigure viaţa şi apoi a dispus să discute matematic care e profitul de economie în buget pentru care se propune scoaterea la pensie. Atunci s'a renunţat la lege. Să presupunem că legea va fi totuşi votată; să fie cel puţin pusă în aplicare nu an după ce a fost promulgată sau cel puţin să nu se aplice decât cu începere dela 1 Octombrie. Asemenea brusce schimbări de lege, iau prin surprindere şi îi găsesc cu totul nepregătiţi pe cei sortiţi să fie pensionaţi. Pensionaţi cu doi ani mai de vreme, înseamnă o svârlire în voia întâmplării a unor oameni ce şi-au făcut datoria. De ce nu li s'ar da un răgaz, câtva timp până ce oamenii îşi pot rândui o viaţă adaptată noilor lor situaţii.

Intinerirea cadrelor, fireşte — sunt arme în care numai tinereţea poate fi isbânditoare, cum este aviaţia — dar această grijă de întinerire să nu se prefaţeze cu un act de flagrantă nedreptate; şi nimeni n'ar putea contesta că această reducere forţată a limitei de vârstă, fără a se da absolut nici un răgaz de pregătire, nu formează o flagrantă nedreptate. Iar o punere în aplicare dela 1 Octombrie 1931, formează un corectiv necesar, un corectiv de elementară dreptate. Celelalte categorii de funcţionari pot protesta, îşi pot apăra cauza pe care ei o socot că formează dreptatea lor; ofiţerii nu pot, ei aparţin marei mute. De aceia se impune un plus de atenţie în orice legiferare militară. A nu înăbuşi cu noianul măhnirilor pe cei ce nu pot să ridice glas de protest. Intinerirea cadrelor, dar fără act de nedreptate pentru cei ce au dat singurul examen care contează în arta militară: războiul.

Pamfil Şeicaru

Moravuri medievale

După prea multă şi inutilă tărăgăneală, ministerul şomeurilor didactici a hotărât fixarea unei sesiuni de examene pentru capacitate. A trebuit pentru aceasta, nenumărate intervenţii care au evidenţiat monstruozitatea unor obiceiuri lipsite complect de bunul simţ care izvorăşte din logica firească a lucrurilor. Urmând publicarea nenumăratelor petiţii care făceau dosare, am aflat că printr'o normă zănatecă şi contradictorie ca echilibru de judecată, mulţi profesori secundari dăduseră o parte din examen, cum se zice, — materia principală, — dar rămăseseră în pană cu cea secundară, pentrucă ministerul neglija fixarea unei sesiuni, nici măcar pentru complectarea unor formalităţi. Insfârşit, sesiunea examenului de capacitate s'a fixat, catedrele vacante s'au publicat în ziare. De unde până acum, licenţiaţii erau sfidaţi cu apostrofa *„prea-plinului catedrelor"* se văd deodată prin pronia cerească puşi în faţa posibilităţii de verificare a meritelor personale.

Această hotărîre şi multe altele care zăbovesc ascunse prin sertarele inspectoratelor, vor putea contribui să amelioreze parţial şomajul profesorilor secundari.

Medievalismul obiceiurilor noastre, nu ne îngădue să trecem prea repede la hotărîri radicale. Căci in cutare oraş anume profesor sau directoară este după împrejurări protejatul sau favorita unui oarecare prcopinent al zilei. Dincolo, un dascăl paşoptist cu favoriţi şi barbişon de circumstanţă, ventilează intr'o stupidă monotonie didactică aceleaşi marote şi aceleaşi ticuri mintale caşi acum 30 de ani, fără să fi izbutit să-şi apropie inovaţia timpului. Cine verifică această anchiloză paralizantă a învăţământului secundar? Am suferit toţi de pe urma acestei psihologii hodorogite şi purtăm cu noi lacunele mintale sau didactice ale profesorilor pe cari i-am urmat în clasele secundare.

Un rău însă, un obiceiu anacronic care persistă, nu poate fi un fenomen izolat. El se conexează de altele asemănătoare, şi se afirmă corelativ în ambianţa socială in care trăim. Un caz similar prin anumite amănunte de psihologie a moravurilor, l'a desvăluit de curând *„Memoriul farmaciştilor fără Farmacie"* adresat in chiar cursul acestei luni Adunării deputaţilor. O categorie de profesionişti intelectuali, cu studii universitare, cu verificări de titluri, cu stagii care confirmă abilitatea practică, cu examene de liberă executare a unei funcţiuni care a necesitat îndelungate eforturi intelectuale şi mai ales jertfe băneşti. Sunt în această categorie mulţime de farmacişti care năzuiau să ajungă ei înşişi proprietarii unei oficine de remedii tămăduitoare. Este ţinta firească a fiecărui licenţiat în farmacie de a-şi deschide pe cont propriu farmacia sa. Un drept câştigat şi o pretenţie justificată pentru toţi acei care nu se resemnează umili în funcţiunea de veşnici salariaţi ai unui patron cu mai mult noroc, sau cu relaţii politice mai eficace decât acei care s'au adresat Corpurilor legiuitoare. Din memoriul de care aminteam mai sus, desprindem următorul pasaj, semnificativ pentru psihologia medievalismului legiferat cu rigurozitate dogmatică în dealul Mitropoliei: *„Pe când guvernul Averescu a dat în anul 1921 dreptul de a deschide farmacii tuturor farmaciştilor titraţi şi legea sanitară Săveanu, care răpeşte şi acest drept menţinându-l numai pentru farmaciile rurale, iată că vine legea sanitară din 14 Iulie 1930 votată în Adunarea deputaţilor numai cu 133 voturi care răpeşte şi acest drept acelora care au trecut toate examenele, cărora li s'a dat dreptul de liberă practică şi care au făcut stagiul obligator pentru a avea dreptul de a dirija o farmacie".* Nimic mai legitim şi mai firesc decât pretenţia de a declara farmacia profesiune liberă pentru cei cu drepturile câştigate pentru dirigenţă. Altfel, plutim în plin medievalism, când oficinele farmaceutice se moşteneau din tată în fiu, fără ca nimeni să se întrebe dacă priceperea tatălui este trecută totodată în ovulul matern.

Şi ca o complectare finală, putem adăoga, că, deşi inflaţia medicilor în oraşe a ajuns la supra-saturaţie, nimeni nu s'a gândit să pue o stavilă în calea unor drepturi definitiv câştigate.

Nicolae Roşu

Iarăşi Sovietele...

Un gazetar care are, scrîind, şi dorinţa de a se face citit de public pe lângă obligaţiunea de a furniza un anumit număr de linii într'o coloană de ziar,— trebue să aibă astăzi o robustă repulsiune pentru toate subiectele furnizate de comunismul sovietic. „Am ajuns la saturaţie!" — *îmi mărturisea deunăzi un cunoscut...* „Ce vrei?... Poate că săvârşesc o crimă, poate că spun o stupiditate, — dar nu mai pot!... Sunt incapabil să mai parcurg un singur articol în care este vorba de primejdia rusă! M'am săturat până în gât de „dumping", de „ceka", de „piatiletka", de „manevrele dela frontieră", şi de toate celelalte formule, repetate până la extenuarel..."

Prietenul nostru ar fi avut dreptate, dacă principalul rost al unei gazete ar fi acela de a furniza în fiecare dimineaţă cititorilor ei slovă inedită în subiecte pline de pitoresc şi de originalitate. Mai esenţială decât această sarcină, — mai ales într'o ţară condusă de politicieni somnalenţi şi miopi, — este misiunea de prevedere socială şi politică, lăsată de împrejurări în sarcina unei prese care se trudeşte singură să reconstitue un spirit public mereu treaz. De bine, de rău, deci, — chiar cu riscul de a copleşi pe cititori, suntem siliţi să vorbim aci în fiecare zi de Rusia sovietică. O realitate ameninţătoare nu dispare, prin simpla deciziune de ignorare luată de cel ameninţat. Realităţile voluntar nesocotite se răzbună. Cu atât mai rău pentru cel care se crede la adăpost după ce a tras storul, fără să verifice şi obloanele.

In excelentul buletin de presă pe care ni-l dăruieşte seral Biroul Presei, dela Preşedinţia Consiliului, — ţine-ni-l, Doamne!... (buletinul, nu biroul...), — descoperim un reportaj al unei gazete moscovite, despre meetingurile desfăşurate în Tiraspoul „Republicei Moldoveneşti" *cu prilejul celei de-a 13-a aniversări a* „ocupării" *Basarabiei. In cuvântările ţinute la aceste întruniri de către tribunii locali şi de* „refugiaţii basarabeni", — *după ce s'a înfierat* „teroarea boierească" *intronată de Români peste Prut, s'a destăinuit jalnica decadenţă a Basarabiei de astăzi, cu 48% Moldoveni (??!) în populaţie, dar* „fără nici o şcoală moldovenească". *In moţiune, meetingul a trimis un salut fratern muncitorilor basarabeni tescuiţi de tonajul boeresc, — şi a avertizat pe Românii cei agresivi că vor fi* „respinşi cu hotărîre", *în ziua în care se vor încumeta să atace Sovietele prin Basarabia, astfel cum (fără* „doar" *şi* „poate") *ei ar fi tentaţi...*

Atâtea falsuri şi mistificări premeditate, — a căror refutare ar fi inutilă, — dar cari identifică metodele de predilecţie ale imposturei comuniste. Hotărît lucru, — articolele despre Rusia tot mai merită să fie parcurse. Când un vecin păstrează încă atâta vitalitate în fraudă, în minciună şi în calomnie, — el trebue încă menţinut sub supraveghere.

Ion Dimitrescu

Cultul în Dacia
Intr'o carte americană

de prof. T. IORDANESCU

II

Esculap şi **Hygia** aveau mare popularitate în Dacia. El sunt numiţi când sub forma latinească, când cu numele grecesc: **Di magni et boni Aesculapius et Hygia.** Doi fraţi din Apulum invocă urechile lui Esculap şi ale Higiei: AVRIBVS AESCVLAPI ET HYGIAE, ca să fie ascultaţi şi vindecaţi. Un personagiu din Mehadia alături de Esculap şi Higia laudă puterea lui **Numen auarum"**, prin ajutorul căruia se tămăduise de o lungă boală.

Curioasă este o inscripţiune grecească dedicată lui **Zeus Sardendenus**, a cărui identitate n'a fost încă stabilită.

Intr'o mulţime de inscripţiuni apar abstracţiuni zeificate ca **Victoria, Concordia, Virtus, Nemesis** cu epitete curioasă, care ne arată viaţa religioasă din acele timpuri, precum şi starea socială, în care se aflau oraşele de curând colonizate de Romani.

O mulţime de împăraţi divinizaţi se găsesc pe inscripţiunile din Dacia între cari: Traian, Antoniu Piul, Divus Verus, etc. Chiar **Roma Aeterna**, al cărei cult se introdusese cu vreo două sute de ani a. Ch., nu lipseşte din Dacia (275).

Zeii orientali au de asemenea căutare în Dacia, dintre care cultul **Cibelei (Magna mater deum)**, introdusă la Roma încă dela al doilea războiu punic (204 a. Ch.). Mai cu seamă femeile erau adoratoarele Cibelei căreia îi clădeau portice sau îi ridicau monumente şi altare, în general femeile adorau divinităţile orientale căci erau mai misterioase.

O singură inscripţiune găsită la Sarmizegetusa ne vorbeşte despre zeul frigian Men, care se introdusese şi în Grecia, dar care la Romani nu exista.

Cultul zeilor egipteni **Isis** şi **Serapis** era de asemenea răspândit în Dacia, căci o mulţime de statui şi inscripţiuni găsite la Turda, Deva, Apulum, denotă că acest cult pătrunsese adânc chiar în poporul de jos, care credea că poate găsi mai curând sprijin în invocarea acestor zei aşa de misterioşi.

Un zeu adorat de soldaţii şi negustorii sirieni era **Jupiter Dolichenus** dela **Doliche**, cetate din Comagene în Siria.

Tot aşa de strein este zeul **Balmarcodes**, care a fost identificat cu **Baal Marquod**, adorat de cetatea feniciară Berytus şi este cunoscut ca un zeu al dansului. **Jupiter Tavianus** se numeşte asemenea după oraşul Tavia din Galatia.

Mai greu de explicat pare a fi epitetul **Erusenus**, dat de asemenea lui Jupiter. In lexiconul mitologic al lui Roescher (II 753), Aust presupune că acest epitet era luat după cetatea dacică Eriza, dar Jones presupune că s'a numit după **Erizeni**, oraş în Caria. Tot aşa de obscur este şi epitetul **Bussumarus** dat lui Jupiter pe inscripţii din Ampulum şi alte localităţi. **Dea Syria**, al cărui cult îl descrie Apuleius nu poate fi alta de cât Atargatis, despre care vorbeşte şi Tertulian (Atargatis Syorum).

O deosebită atenţiune merită o inscripţiune găsită într'o clădire romană din Sarmizegetusa în care un Palmirian face o dedicaţie lui **Malagbel, Bebellahamon, Benefal** şi **Mahavat**, zeităţi orientale, care, cum se vede, îşi aveau adoratorii lor. In legătură cu aceşti zei este şi Hierobolus (DEO SOLI HIEROBOLO) şi **Azizus**, adoraţi tot în orient la Edessa din Siria.

Deosebită însemnătate avea cultul lui **Mithras** împreună cu **Sol**, cărora se dau diferite epitete: **Deus invictus Mithras; Deus Sol invictus Mithras; Invictus Nabarzes Mithras.** O mulţime de soldaţi, funcţionari, liberţi, sclavi se adresează zeului Mithra. Unul aminteşte construcţia unui templu, altul repararea unei clădiri, a treia facerea unui mormânt sau a unui portic. Unele pietre au şi sculpturi de tauri, şerpi şi flori sau copii purtând torţe (cautopates, cautes), insemnele lui Mithras.

Găsim chiar o zeitate cartagineză adorată în Dacia sub numele de **Dea Caelestis** (Tanit), pe care Romanii o introduseseră după al doilea războiu punic. Cu această zeiţă se află unită şi zeiţa celtică **Baltis**. Un zeu, care n'a putut încă să fie identificat este **Deus Sarmandus**, adorat pe o inscripţie din Mikeszadz (?). Ca zei celtici afară de Baltis mai găsim **Epona** şi **Campestres** cari arată preferinţa Romanilor ca şi a Galilor pentru cai şi alergări, căci Epona este zeiţa cavaleriei, iar cel ce dedică inscripţia este un **exercitator equitum.**

Mă opresc aci cu citaţiunile, care arată mulţime de zei, cu un cult foarte complicat şi colegii de preoţi bine organizate. Aceasta arată că locuitorii se stabiliseră solid pe pământul pe care îi aşezase cuceritorul, având diferite ocupaţiuni, în administraţie, armată şi cult, dar nu mai puţini erau agricultori, comercianţi, lucrători, cari

(Continuare în pag. II-a)

„PREVEDEREA"
SOCIETATE ANONIMA ROMANA DE ASIGURARE
Strada Nicu Filipescu No. 21
CAPITAL SOCIAL DEPLIN VARSAT LEI 10.000.000

Seria VII-a — Cupon No. 40

Cititorii ziarului „Curentul" cari vor strânge și trimite administrației ziarului nostru seria VI-a de 40 cupoane, vor primi gratuit o poliță de asigurare „Capitalizare" Viața populară (cu amortisment cu tragere lunare la sorți) în valoare de lei 20.000 a Societății „PREVEDEREA" cu care vor participa în mod gratuit la a patra tragere de amortizare

In timpul cel mai scurt puteți căpăta dureri de gât sau o gripă, căci pretutindeni sunteți expuși acestui pericol. Feriți-vă prin

Panflavin-Pastile

Citiți MORUL
Nr. 5

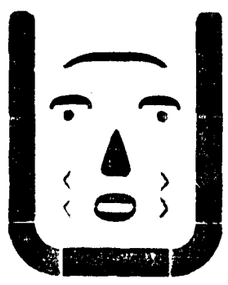

cu numeroase caricaturi, glume și articole haz.ii.

16 pagini colorate! LEI 6

Restaurantul Toboc
7 Strada Decebal 7
In fiecare seară orchestra Petrică Salomea cu simpaticul cântăret Nicu Rădulescu.
Bucătăria de primul rang. Specialități de Ciorbă de Burtă, Tuslama și Fripturi. Preț. red. Deschis până la 3

Publicatiune

Declar nulă și fără valoare următoarele polițe, semnate de subsemnatul, care deși achitate, totuși nici până azi nu mi-au fost înapoiate. Toți domiciliați în Galați și datează din anul 1930.

1) M. Megroian o poliță de lei 45.000 scad. 31 Octombrie.

2) S. Wainer. P. Luca & Co. o poliță de lei 6000 scad. 31 August.

3) Ch. Bojarski & I. Suchodolski 3 polițe: lei 8000 scad. 20 August; lei 8738 scad. 5 Septembrie; lei 10 000 scad. 20 Septembrie.

4) M. Bonderman 2 polițe: lei 10000 scad. 31 August; lei 10000 scad. 10 Septembrie.

5) Industria Română I. Kukowski 2 polițe: lei 8000 scad. 31 August; lei 8157 scad. 31 August.

GRIGORE GIURGEA
Com. Urecheşti jud. R.-Sărat
Comerciant

Pentru înfrumusețarea feței, mâinilor și decolteului

Crema si Săpunul FLORA
rămân neîntrecute.

Doctor D. I. VASILIU
DOCENT UNIVERSITAR
Membru Corespondent al Societății de oto-rino-laringologie a Spitalelor din Paris și Buenos Aires (Argentina)
Specialist în Boli și Operațiuni de NAS, GAT, URECHI și OTO-NEURO-OCULISTICA
Str. Vasile Lascar, 38
Const. 4—7 Telefon 291/37

PSB
PEPINIERELE STIRBEY
BUFTEA
reorganizate și conduse de Pepinierele **Ambrosi-Fischer și Co.**, trimit gratuit catalogul general de viițe altoite, portaltoi, **pomi roditori**, arbori de ornament, trandafiri, etc.

Definitivări în învățământul protesional și comercial

Au fost numiți cu titlul definitiv în învățământul comercial și profesional următorii profesori: d-na Constanța Ionescu la Școala comercială de fete din Ploești; Ecaterina Sutzu în învățământul secundar și profesional al fetelor din orașul Lugoj, Viorica Stupeanu în învățământul secundar și profesional al fetelor din Brăila, Vasile Mehedinca în învățământul comercial superior al băeților din Cluj; R. Stoicescu în învățământul comercial al băeților din Pitești; ing. I. Vasilache în învăț. meseriilor din București; Ghizela Medan în învăț. secundar și profesional al fetelor din Bistrița; Maria Săuțeanu-Popian în învăț. profesional secundar al fetelor din Pitești; Adela Lambrino-Hergot în învățământul profesional al fetelor din Slatina; Elena Paulescu în învăț. profesional al fetelor din T.-Severin; Polixenia Teodorescu în învăț. profesional al fetelor din Craiova, Ana Zaparenuc în învăț. profesional al fetelor din Caracal.

Cultul în Dacia
într'o carte americană

Continuare din pag. I-a

au scăpau ocaziuni fericite sau nefericite fără să nu adore zeitățile ce credeau că le sunt favorabile. Femeile au o parte însemnată în adorarea divinităților, căci atunci ca și acum, erau mai credincioase, propriu zis mai superstițioase, de cât bărbații.

Autorul ne face diferite statistici arătând proporția, în care erau adorate diferitele zeități romane, italice, sau zeii orientali, precum si steiea socială a credincioșilor.

Nu mai puțin interesante sunt considerațiunile pe care le face d. Jones asupra orașelor, unde s'au găsit cele mai multe inscripțiuni și cari zei erau mai mult adorați. Apulum (în apropiere de Alba Iulia), fondat poate chiar de Traian, devenit colonie romană, reședință a leg. XIII gemina, este localitatea favorită a celor mai mulți zei; aci s'a găsit și cea dintâi inscripțiune săpată la trei ani după transformarea Daciei în provincie romană. Sarmizegetusa, devenită colonie romană nu este așa de bogată în dedicațiuni ca Apulum, dar sunt destul de multe, căci și aci populațiunea era destul de activă și relațiunile destul de frecvente. Turda, vechiul Potaissa (Patavissa), a cărui origină o are tot dela Traian, Deva unde avea reședința o parte din legiunea XIII (cohors II Flavia Commagenorum), precum și Zlatna (Ampelum), unde se aflau ingineri și lucrători experți în extragerea aurului (procuratores Augusti aurariavum), au cult și zei de toate felurile și adoratori din toate provinciile.

Cum s'a introdus aceste culturi așa de variate în Dacia este o întrebare la care se poate răspunde cum s'a mai răspuns că soldații și coloniștii sunt în mare parte cei ce au răspândit credințele lor. Nu este mai puțin adevărat că și alte clase ca negustorii și simpli cetățeni, cum fură locuitorii revoltați din provinciile din Asia pe care Traian îi goni tocmai în Dacia, aduseră cu ei și cultul cu care fuseseră obișnuiți în țara lor.

Cum se vede monografia d-lui Jones este foarte interesantă pentru trecutul nostru din acele vremuri depărtate, de aceia am crezut că este bine să fac o analiză mai amănunțită, căci ori cine va face cercetări în această direcțiune nu se poate lipsi de acest studiu, care ar putea fi desvoltat. Autorul a epuizat toate isvoarele ce s'au scris în această privință, minus puținele date pe care le putea găsi și în limba română.

I. Iordănescu
Prof. Focșani

— SFARȘIT —

Calendar

SAMBATA 14 FEBRUARIE 1931

ORT.: Sâmbăta Morților. Sf. Părinte Auxentie cel din munte († 440).
CAT.: Sf. Valentin.
ISR.: 27 Șevat 5691. Sabath.
MUS.: 26 Ramazan 1349.

TEATRELE

OPERA ROMANA, ora 8.30 seara: **„Boris Godunov".**
NAȚIONAL, ora 2.30, matineu: **„Omul cu mărțoaga"**; seara, ora 8.30: **„R. U. R."**
REGINA MARIA, ora 3 matineu: **„Porumbița fără aripi"**; seara ora 9: **„Porumbița fără aripi".**
VENTURA, ora 3 matineu: **„Comedia zorilor"**; seara ora 9: **„Roxy".**
MAJESTIC, ora 9.30 seara: **„Foaie verde Majestic".**
ALHAMBRA, ora 9.15 seara: **„M. B. et Co."**

CINEMATOGRAF

TRIANON: „Anna Christie", cu Greta Garbo și Hans Junkermann.
REGAL: „Evangeline", cu Dolores del Rio.
SELECT: „Kaiserliebchen" (Iubirea noastră a fost un vis), cu Liane Haid și Walter Jansen.
CAPITOL: „In țara surâsului", cu Richard Tauber și Helia Kürthy. Complectare jurnal sonor.
VOX: „Două suflete" cu Charlotte Susa și Gustav Froechlich.
ROXY: „Noapte bună fetiță dulce", cu Hans Stüve, Charlotte Sussa, Junkermann, Verebes, și a.
BULEVARD PALACE: „Aventura unei căsnicii", film sonor și cântat cu William Haines și Josephine Dunn. O comedie cu Stan și Bran și jurnal sonor Fox.
CORSO: „Das lied ist aus" (Cântecul s'a sfârșit) cu Willy Forst și Liane Haid.
OMNIA: „Masca de Wampir", cu Lon Chaney și o comedie.
A. R. P. A. (Sala Episcopiei): „Cercul Roșu", cu Lya Mara, Albert Steinrück, Hans Albert, etc.
A. R. P. A. (Sala Franklin): „Morgane... Sirena", cu Ivan Petrovici, Claire Lonz, Josiene, etc.
MARNA: „Patru frați" și revista „Da și nu" cu Titi Mihăilescu și Violeta Ionescu.
MARCONI: „Numai pe tine te-am iubit", film sonor și vorbitor și trupa de reviste Burmaz.
VOLTA BUZEȘTI: „Mântuirea", cu John Gilbert și Eleanor Boardman.
ROMA: „Falca de oțel", cu Rin-Tin-Tin.
RAHOVA: „Milionar peste noapte", cu Maurice Chevalier. Jurnal Paramount și o completare sonoră.
ȘERBAN-VODA: „Prada fiecăruia" și o comedie.
TERRA: „Detectivul improvizat", cu Harry Carey, o complectare cu „Banda veselă" și compania de reviste.
REX: „Adio Madrid", cu Ramon Novarro și o completare.
GLORIA: „Cântecul durerii", cu Al. Jolson și comedia germană „Trei zile de arest".
AMERICAN: „Dinamita" și jurnal Fox Movietone. Intrarea generală 30 lei, reduse 25 și 15.
ATENEUL OBOR: „Femeia divină", cu Greta Garbo și o comedie.
DICHIU: „Dragoste de țigan", cu Lawrence Tibett și Stan și Bran.
BARASCU (str. Ziduri 58): „Dreptul la dragoste" cu Greta Garbo și 2 completări sonore.
ILEANA (Luna Park): „Manon" și o comedie americană.
FILANTROPIA: „Sărutul", cu Greta Garbo și Conrad Nagel și o comedie.
LEONARD: „Masca Diavolului", cu John Gilbert și o comedie.
EDISON: „Pisica sălbatică", dramă de aventuri. Seara trupa Georgescu-Iași.
LUCIFER: „Broadway Melody", film sonor și vorbitor. Complectare sonoră.
CERCUL SUBOFIȚERILOR: „Aventurierul" și o comedie.

Farmaciile de serviciu

IN NOAPTEA DE 14 FEBRUARIE

D. M. Borș str. Vasile Lascăr 42 tel. 202/66; I. Mătăsaru cal. Victoriei 110 tel. 203/27; L. Tărnăuceanu calea Griviței 81 tel. 314/61; Gh. Corolenca cal. Moșilor 217 tel. 229/57; Dr. Ar. Mihalovici cal. Călărașilor 34 tel. 356/83; Al. Munteanu str. Mihai Vodă 8 tel. 355/23; E. Frenkel calea Văcărești 39 tel. 364/13; Margareta Nacu prelung. Dorobanților 57 tel. 216/06; N. Bădila șos. Mihai Bravu 32; Victor Iacobi str. Patriei (Piața cu flori) 14 tel. 321/56; Filareta Zamfirescu str. Banu Manta 61.

O șezătoare a tineretului muncitoresc

Duminică 15 Februarie are loc a treia șezătoare organizată de tineretul muncitoresc la sediul său din str. Câmpineanu 10, etajul I. Va conferența d. N. Flamură, despre poetul Păun Pincio, după care va urma un bogat program literar și muzical. Intrarea liberă.

Carnetul zilei

Baloane de săpun
Papa Piu Ics

Intr'un târgușor din Moldova, în care mă duc din când în când, am avut prilejul să cunosc un om foarte cumsecade.

Fost consilier comunal, pe vremuri — ba, odată, gata-gata să fie chiar primar al târgului — d. Nae Grebuleț *ducea, acuma, o viață liniștită și patriarhală, între rațele „leșești" — pentru cari avea o adevărată patimă — și* „Cafeneaua Comercială", *din* Ulița Cojocarilor *unde venea la ceasuri fixe, pentru a afla — vorba d-sale — „ce se mai* petrece *în țară și în cele* străinătățuri..."

Adus, un pic de spate, cu bărbuța de culoarea piperului amestecat cu sare și cu o privire spălăcită și blajină, strecurată pe deasupra ochelarilor, *d-l* Nae *îți dădea, din primul moment, impresia unui om care* nu poate avea dușmani.

Și, la drept vorbind, nici nu avea. Toți concetățenii îl iubeau, ba — când ai căuta — îl stimau, chiar. Dar, de un singur lucru n'a putut scăpa d-l Nae. *De ceva care i-a făcut, multă vreme, sânge rău și cu care astăzi s'a împăcat.*

Ca toți cei ce trăesc într'un oraș de provincie, fostul consilier comunal avea o poreclă: îi ziceau „Papa Piu Ics"...

Mult timp n'am știut cui i se aplica porecla asta. Auzeam de pildă, pe vreunul:

— *„Eri am jucat* table *cu...* Papa Piu Ics *și i-am luat trei partide..." Sau:*

— *„Știți că* Piu Ics era *să dea ortul popii, dintr'o bătătură?..." și așa mai departe...*

La început nu îndrăzneam să cer explicații. (In provincie, ca să treci drept om deștept, trebuie să te prefaci că înțelegi toate). Pe urmă, când am aflat că Piu Ics *e chiar d-l* Nae, *nu m'am putut abține și... m'am documentat.*

Săracul d-l Nae! *O singură dată a vrut să-și informeze, și el, concetățenii — el, care venea la cafenea să afle, dela alții, noutăți — și atunci a... feștelit-o:*

Istoria e veche. Murise, tocmai, Papa Piu al X-lea. *In târg, nu se știa încă nimic. D-l* Nae, *fiind întâmplător în gară, a tras cu ochii la gazeta unui călător ce venea dinspre Bucureștt. Și, cum a aflat vestea, a venit cu ea... caldă, la* „Cafeneaua Comercială".

— *„Ce-i coane* Nae?.."

D-l Nae *trase în piept, o doză bună de aer — cum trebuie să fi făcut, altă dată, mesagerul dela* Marathon *— și, aruncând o privire circulară în toată cafeneaua, rosti solemn:*

— *„E lată răul a murit* Papa Piu Ics..."

Și de atunci, Piu Ics *i-a rămas numele...*

Geer Patrick

Expozitia pictorului Teodorescu Sion

Expoziția Teodorescu-Sion, deschisă de câteva zile în sala „Universul", dovedește aceiași frământare a unui neobosit cercetător în căutare de noui orizonturi; a unui artist mereu nemulțumit cu aporturile lui trecute de meșteșug în pastă, linie, culoare, și compoziție.

Aproape întreaga operă a artistului își are rădăcinile adânc înfipte în tradiția noastră cea mai autentică.

Cine i-a urmărit cu atenție evoluția, a putut să-și dea seama de originala lui personalitate, în închegări de elemente autohtone transfigurate de intensa sensibilitate a puternicului său temperament artistic.

In expoziția deschisă acum, operile lui Sion par să prezinte o sinteză a tuturor realizărilor sale de până astăzi. O voluptoasă și spontană interpretare a naturii, supusă și ea sensibilității și discernământului.

Forme este susținută în volume de o rară și prețioasă pastă colorată, cu vibrațiuni de o străvechie puritate în ton și țintă; calități atât de rare în plastica, la noi.

Cum îl știm, Sion își trăește o lume a lui, aparte, de înaltă mărturie de convingeri în plastica de azi.

Felul de a judeca al celor mulți, obișnuiți cu mediocra banalitate de toate zilele, e departe să înțeleagă că rutina este surogatul talentului; arta, în toate manifestările ei, nu este la îndemâna oricărui nechemat ce-și face întotdeauna un blazon din inconștiența cu care își etalează lipsa pricepereî și inspirației. Din această pricină opera lui Sion este așa de greu de urmărit și priceput pentru amatorii de mediocritate.

In expoziția actuală, fondul cu interpretarea lui este acel de totdeauna, brodat însă pe o surprinzătoare varietete de subiecte.

Expoziția de azi a lui Teodorescu-Sion este un nou și mare câștig pentru arta românească.

Teatru-Muzică

Concertul Filarmonicei

Mâine Duminică, la orele 11 dim., are loc la Ateneu obișnuitul concert simfonic sub conducerea maestrului George Georgescu, și cu concursul marelui pianist Frederic Lamond.

Maestrul Georgescu va dirija suita în „Re major" de Bach, și simfonia în tăia de Brahms, — între cari d. Lamond, acompaniat de orchestră, va executa concertul pentru piano de Ceaikowsky, acelaș cu care a obținut de curând un triumfal succes, atât la Berlin (sub conducerea lui Furtwaengler) cât și la Londra (sub conducerea lui Sir Ronald).

Silly Vasiliu la Majestic

Minunata revistă **„Foaie verde Majestic"**, 2 acte și 18 tablouri, de d-nii: N. Kirițescu, Vlădoianu și Kaner, se joacă în fiecare seară la ora 9 și jumătate, cu un imens succes.

In principalele roluri au strălucite creațiuni d-nele și d-nii: Elena Zamora, Rozina Wiquelin, N. Kanner, I. Pizone, Nuculescu-Buzău, etc., și în reprezentație d-na **Marilena Bodescu.**

Pe lângă reprezentațiile serale, **„Foaie verde Majestic"** se joacă și în **matineu, Sâmbătă** și Duminică, cu **prețuri reduse.** Luni debutul d-rei **Sily Vasiliu.**

Concertele Orchestrei Poporului

„Orchestra Poporului", de sub conducerea d-lui prof. **Dimitrie Cuclin,** va da un concert simfonic mâine Duminică 15 Februarie, orele 10 jum. dimineața, în sala Ateneului Popular „Bărbătescu Vechiu" (Intrepozitașoseaua Măgurele), și după masă la orele 3 jum. la Căminul Cultural „Cărămidarii de jos" (Lemaître str. Piscului Nr 7) cu următorul program:

1. Rosamunde, uvertură, Schubert; 2. Simfonia Nr. 40 în sol minor, Mozart; 3. a) Andante Simfonic, Simonis; b) Preludiul din Inștrăinate Mărgărite, C. Castrișanu.

4. Invitație la vals, Weber.

Intrarea 20 lei. Biletele de Atenee.

Filme instructive

Duminică 15 Februarie a. c., orele 11 a.m. va rula, sub auspiciile institutului românesc de organizare științifică a muncii în sala cinematografului A. R. P. A. (Ateneul Român) str. Franklin, filmul: *„O vizită la uzinele Ford din Rougeriver".*

Invitațiile se pot ridica dela sediul institutului str. Clemenceau 6 (fost Corăbiei), precum și dela casa cinematografului în ziua filmării.

Cărți-Reviste

A apărut **„Excelsior"** No. 12 cu următorul cuprins: Notele unui apolitic, de **H. Sf. Streitmann;** Vasile Pop a orbit, de **Bogdan Varvara;** Mihail Sadoveanu și I. Dragoslav, de **E. Lovinescu;** Considerațiuni fiscale, de **A. Grama;** Decadența aprecierii, de **I. I. Cantacuzino;** Profeția lui Dostoiewski, de **Eugen Radian;** André Gidé în fața Europei, de **Herald;** etc. Cronica dramatică, cinematografică, medicală, științifică, muzicală.

Motto: Essayer c'est l'adoptu

La Răcaru găsiți toate avantagiile unui restaurant mare, în plus surprizele obișnuite în localurile CHIC din PARIS. Christian, excelent diseur, va cânta cele mai noi tangouri; iar după o masă bună, un dans nu strică.
Calea Griviței 84

SPECTACOLELE SAPTAMANII

Dela 9 Februarie la 15 Februarie 1931

ZILELE	OPERA ROMANA	TEATRUL NAȚIONAL	TEATRUL VENTURA	TEATRUL REGINA MARIA		TEATRUL MAJESTIC	TEATRUL ALHAMBRA
SÂMB.	Boris Godunov	Omul cu mărțoaga / R. U. R.	Comedia Zorilor / Roxy	Porumbița fără aripi / Porumbița fără aripi		Foaie verde Majestic	M. B. et Co.
DUMIN.	Lakmé / Rigoletto	Revizorul / Admirabilul Crichton	Roxy / Roxy	Porumbița fără aripi / Porumbița fără aripi		Foaie verde Majestic / Foaie verde Majestic	M. B. et. Co. / M. B. et. Co.

Crâmpeie...

Conferințele d-lui prof. N. Iorga

Azi 14 Februarie, orele 6—7, are loc în Aula Fundației Carol I conferința d-lui rector N. Iorga, care va vorbi despre: „Preocupări arheologice în România".

*

Luni, 16 Februarie ora 5 d. a., se va ține la Studio Teatrul Național (Piața Palatului Regal) a XV-a conferință din ciclul organizat de Ateneul N. Iorga;

D. prof. N. IORGA va vorbi despre: UN SECOL DE LUPTA NAȚIONALA POLONA (cu prilejul expoziției internaționale din Paris).

Conferința va fi însoțită de proecțiuni.

Va urma un program de muzică poloneză, cu prețiosul concurs al d-lor:

Alex. Theodorescu, prim concert maestru al Filarmonicei; Alfred Alessandrescu, piano; Prof. G. Drăghici, solo de violoncel; G. Kulibin, piano;

Biletele la agenția Feder. Membrii studenți au intrarea liberă.

Conferință amânată

Conferința d-lui Gr. Filipescu de Duminică 15 crt. și care făcea parte din ciclul organizat de Institutul social român se amână pentru o dată care se va anunța la timp.

*

Mâine, Duminică 15 Februarie, ora 6 seara, d. profesor Vladimir Ghidionescu, profesor la Universitatea din Cluj și președinte al secțiunii române a Ligii Internaționale de Educație Nouă, va conferența la „Fundația Carol" despre **„Educația nouă și stările actuale ale neamului nostru".**

Intrarea liberă.

„Bătălia dela Varșovia"

Membrii Asociației Universitare a Prietenilor Poloniei sunt insistent rugați să ia parte la conferința d-lui căp. Derecki ajutorul atașatului militar polon care va avea loc Sâmbătă 14 cor. ora 17 și 45 în amfiteatrul E. al Școalei Politechnice. Calea Griviței 132.

Subiectul conferinței va fi: Bătălia dela Varșovia.

Conferința va fi urmată de proectarea unui interesant film care arată principalele faze ale acestei bătălii.

Funeraliile unui câine în America

Douglas — micul câine „terier" al prințesei Xenia a Rusiei — a murit de curând la New-York; această pierdere „ireparabilă" constitue un eveniment destul de impozant pentru amatorii de senzațional.

Douglas avea 7 ani, și era favoritul prințesei, din întreaga ei „colecție vie" — de o sută de câini.

Corpul micului animal a fost mai întâi expus la catedrală — într'un sicriu gris garnisit cu satin alb — unde toți prietenii prințesei l'au salutat cu o deosebită îndurerare...

Funeraliile, într'o pompă excepțional. au avut loc la cimitirul de câini din **Hartsdale** — sicriul fiind urmat de întreaga nobleță exilată.

Miss Europa

Miss Gascogne — care a devenit apoi aleasa Franței — și în cele din urmă Miss Europa, cu ocazia unui interview, a lăsat pe admiratori să se inițieze asupra cunoștințelor sale intelectuale...

Astfel, între altele — când reporterul curios — a întrebat'o care îi este autorul preferat, — Miss Europa răspunse timid:

Până acum nu sunt încă fixată: mai ales că n'am citit încă nimic de Maurice Chevalier, de care aud atât de mult vorbindu-se la Paris"!?...

Ii urăm fermecătoarei Miss France un succes real la lotul cel mare pentru Miss Universum.

Recordul conferințelor în Franța

Conferința este actualmente un gen foarte mult gustat în Franța, — iar conferențiarii își dispută cu îndârjire recordurile.

La drept vorbind, rivalitatea cea mai pronunțată, există între **Claude Farrère** și **José Germain;** într'adevăr, ambii scriitori își întocmesc conferințele în serie și mai ales întreprind turnee circulare — fie în Franța sau în străinătate — în cursul cărora talentații romancieri vorbesc de 20 sau chiar de câte 30 de ori.

Bilanțul lui **José Germain** este până acum de 1000 de conferințe, — dar **Claude Farrère** îl urmărește cu pași uriași.

Nimeni nu are curajul unui prognostic.

Influenta belgiană în dreptul român

Comunicarea de eri dela Academia Română

Eri d. a., la ora 6, Academia Română, a ținut ședință publică. A prezidat d. ION BIANU. D-sa a adus omagii d-lui ministru al Belgiei, care are legături apropiate cu poporul român. Apoi dă cuvântul d-lui prof. **Andrei Rădulescu,** care și-a desvoltat comunicarea d-sale: **„Influența belgiană asupra dreptului român".**

D-sa, amintind de centenarul Belgiei, serbat recent, spune că dreptul acestei țări a avut o influență enormă asupra codificărilor românești. Prin 1853 și 1856 revistele **„Republica română"** No. 2 și **„L'Etoile du Danube",** — organe scoase de revoluționarii români aflați în Belgia, — arată dorința de a vedea realizate și în România legile și măsurile aplicate în Belgia.

Conferențiarul enumără apoi cronologic legile influențate de dreptul belgian, astfel: Legea presei din Moldova, a lui Ghica; Convenția de la Paris; legile judecătorești începând dela 1859 înainte; codul civil; proectul de constituție al lui Vodă Cuza; Statutul din 2 Mai 1864, și mai cu seamă Constituția românească din 1866, care a însemnat cu toate criticile ce i s'a adus, un mijloc de desvoltare puternică a Statului român.

Conferențiarul a încheiat cerând o cât mai apropiată legătură cu civilizația și cultura belgiană.

RADIO

Sâmbătă 14 Februarie 1931

394 m. **BUCUREȘTI.** — 13: Muzică de orchestră (plăci de gramofon).

13.30: Informațiuni, bursa de cereale, bursa de efecte, cota apelor Dunării și semnal orar.

13.50: Muzică vocală (plăci de gramofon).

15.45: D-l prof. Victor Papacostea: Din trecutul Macedo-Românilor.

16: D-l prof. Valeriu Grecu: Informațiuni literare.

16.15: D-l Mihail Jora: Prelegerea X-a „Forma în 3 compusă".

16.45: D-l C. Caracostea, prof. univ: Motive romantice eminesciene.

17: Orchestra Moțoi: Muzică ușoară și muzică românească.

18: Informațiuni, meteorul și semnal orar.

18.15: Orchestra Moțoi.

19: D-l prof. Simion Mehedinți: Fapte geografice în legătură cu Mihai și Călugăreni.

19.20: D-l prof. Nicolae Iorga: Mihai Viteazul.

19.40: D-l prof. I. Simionescu: Iașii.

20: Muzică românească (plăci de gramofon).

20.40: D-l Dem. Teodorescu: Cronică teatrală.

21: Seară de cabaret cu concursul d-lor Aldo și Agos, d-ra Viorica Anghel, Tantzi Cutava-Barozzi, d. Ciolan-ferăstrău, orchestra Fănică Luca. Prezentarea cabaretului, d-l Ion Manu.

22.45: Informațiuni.

STRAINATATEA

BERLIN 14.00—14.55: Plăci de gramof. Cabaret. 16.20: Teatru pentru tineret. 16.20: Conc. de orch.

KOENIGSWURTERHAUSEN 15.30 Timpul, bursa. 15.45: Ora pentru doamne. 16.30: Concert din Hamburg. 20.00. Noapte veselă, transm din Colonia

LANGENBERG 13.05: Concert de amiază. 15.50: Ora copiilor. 17.00: Concert seral. 19.45: Noapte veselă. 22.00: Presa, Sport. 0,00—1,00: Jazz

MUEHLACKER 15,20: Oră pentru tineret. 18.00: Timpul, Sport. 19,45: Concert de armonică. 21,30: Muzică de jazz. 22,30—24,00: Plăci de pateifon.

BARCELONA 18,30: Conc. 20,00: Plăci de gramof. 22,05—23,00: Concert de orchestră. 23,05: Trans. din Madrid.

BELGRAD 12,35: Concert de orch. de radio. 13.30: Știri de presă. 17.00: Arii Naționale. 17,30: Concert. de orch. 20,30: Oră de operetă.

BUDAPESTA 12,00: Muzică de clop. 12.05: Concert. 16.00: Pentru copii. 17.30: Muzică militară. 19,00: Noutăți. 19,30: Concert.

KATOVICE 18,15: Concert pentru tineri. 18,45: Informațiuni literare. 20,00: Feuilleton. 20,15: Trans. din Varșovia.

KIEV 16,30: Concert de după amiază. 17.45: Dela Operă. 22.00: Ora. Timpul.

LONDRA (program național din Daventry). 18.15: Oră pentru copii. 19,45: Concert la pian din Schubert. 22,45: Muzică de dans.

LONDRA. (prog. regional). 18.75: Muzică de dans. 19.45: Actetul Franz Walker. 21,10: „Trubadurul" de Verdi.

MOSCOVA 12,00: Concert simfonic.

MOR. OSTRAVA 16,00: Concert. 16,30: Muzică de jazz. 18,20: Plăci de gramofon.

PRAGA 17,40: Pentru Socoliști. 19.15: Presa. 21.00: Oră muzicală. 22,00: Ora. Sport.

RIGA 19.00: Duete din opere. 19,30: Plăci de gram. 22.00—23.00: Muzică de dans.

TOULOUSE 13,45: Concert. 14,15: Muzică de dans. 18,00: Concert de orch. 18,15: Cântece spaniole. 18.30: Concert de acordeon. 18,45: Recitări. 19.15: Bursa. 20,45: Muzivă de cameră. 22,00: Muzică din opere.

VIENA 12,00: Conc. 15,25: Plăci de gramofon. 18,25: Concert. 19,35: Concert coral. Muzică de dans pentru tineri și bătrâni.

VIAŢA ECONOMICA

Parisul, ca centru financiar

De câtva timp se observă pe piaţa financiară a Parisului, o activitate deosebită pentru acordarea de credite şi împrumuturi străinătăţii, ca o urmare a unei dispoziţii care până în toamna anului trecut nu exista.

In legătură cu această chestiune şi cu tratativele de împrumut pe cari diferitele state le duc în ultimul timp la Paris, credem interesant să redăm pe scurt constatările pe cari corespondentul economic din Paris al ziarului „Berl. Bors. Courier" le face şi şansele pe cari le au astăzi tratativele de împrumut pe piaţa Parisului.

Franţa a retras în toamna anului trecut cea mai mare parte a creditelor pe termen scurt pe cari le acordase străinătăţii, ceeace a provocat o eftenire a banilor, mai ales că şi conjunctura din ce în ce mai proasta şi scăderea operaţiunilor de bursă a făcut ca necesităţile de bani să scadă simţitor. Sumele lichide ale băncilor s'au mărit considerabil, iar disponibilităţile pe piaţa financiară au crescut enorm, căutând plasament. Aşa se explică şi dece o urcare de numai ½% a nivelului de dobânzi pe piaţa Londrei, a fost suficientă ca să provoace o cerere însemnată după plasamente în lire sterline. Astfel asistăm la fenomenul ca sumele care la finele anului 1930 au fost repartizate în Franţa să se întoarcă înapoi în Anglia. Deasemenea au crescut şi şansele pentru acordarea de împrumuturi străine, mai ales că emisiunile interne au scăzut şi ele.

In ce priveşte acordarea de împrumuturi străine, nu trebuesc exagerate proporţiile şi şansele acestora. Este vorba doar de un început, care are de învins destule dificultăţi. Intr'adevăr, s'a tratat şi se tratează la Paris acordarea câte unui împrumut: României, Poloniei şi Jugoslaviei. Despre tratativele jugoslave nu se ştie prea mult; ele par a fi foarte dificile. Imprumutul polon care este în legătură cu o tranzacţie a grupului industrial Schneider-Creusot, pare a fi ajuns în urma unor îndelungate tratative la un rezultat favorabil. Imprumutul român întâmpină şi el serioase dificultăţi. Cauza este situaţia debitorului care face puţin probabilă o întrebuinţare productivă a împrumutului, ceeace măreşte prea mult riscul împrumutului.

Se vorbeşte că România va obţine împrumutul plătind o dobândă de 11 la sută, ceeace din cauza impozitelor efectelor pe piaţa Parisului, sarcinele oricărei operaţiuni de împrumut se măresc cu peste 20 la sută. Aceasta este una din cauzele principale, pentru care Franţa acordă atât de puţine împrumuturi ţărilor străine.

Acuma câteva luni, Belgia a contractat un împrumut mai mic de conversiune, care a fost subscris în cea mai mare parte la Amsterdam, tratativele eşuând pe piaţa Parisului, din cauza condiţiunilor cari scumpeau prea mult operaţiunile de împrumut.

De aceea este foarte probabil, ca pentru moment împrumuturile pe cari le-ar putea acorda Franţa, vor fi reduse, oricât de pronunţat ar fi caracterul politic al acestor tranzacţiuni. Este absolut falş de a deduce din faptul că Franţa acordă atâtea credite pe termen scurt străinătăţii, că şansele pentru credite pe termen lung ar fi tot atât de mari. Nicăeri sunt atât de pronunţate deosebirile structurale dintre creditele pe termen scurt şi lung, ca în Franţa. Chiar în interior, diferenţa de dobânzi între ambele feluri de credite este enormă, căci dacă dobânda pentru creditele pe termen scurt este de 1¾—2%, pentru împrumuturi dobânda ajunge până la 5¾%.

In conformitate cu un obiceiu îndătinat, băncile franceze dau bani cu împrumut străinătăţii, numai când privesc în schimb ceva care se poate da mai departe, înainte de toate: poliţe. A acorda credite deschise contrazice tuturor uzanţelor. Această practică este foarte avantajoasă pentru bănci, mai puţin fireşte pentru târgul de credite. Dar chiar banii pe termen scurt, pe cari Franţa îi are în străinătate, nu sunt propriu zis ai băncilor, ci rezultă din disponibilităţile pe cari terţe persoane le-au dat băncilor în comision pentru a fi plasaţi.

Aceasta este şi cauza pentru care creditele franceze acordate străinătăţii, au un caracter nestabil. Pentrucă creditul acordat reprezintă surplusul de bani al unui singur „subiect economic", el este retras în momentul când acesta l-a găsit iarăşi întrebuinţare, indiferent dacă există bani în abundenţă, sau nu. Aceasta este una din cauzele principale ale dezorganizărei pieţei financiare franceze.

O consecinţă a acestei situaţiuni, e o separare complectă între cele două feluri de credite: pe termen scurt şi pe termen lung. Pe când creditele pe termen scurt din străinătate sunt alimentate din excedentele periodice ale unor unităţi economice, împrumuturile sunt subscrise de micii deponenţi prin intermediul marilor bănci. Ambele surse de bani curg astfel paralel, lipsind orice posibilitate de a transforma un credit francez pe termen scurt din străinătate, într'unul pe termen lung.

Şansele unui împrumut pe piaţa Parisului depind în mare măsură de atitudinea băncilor. Numai de ele depinde reuşita unei emisiuni, pentrucă din experienţă, deponentul francez nu cumpără decât acele hârtii de valoare pe cari i le recomandă marile bănci. Or, în ultimii ani băncile au trebuit să plaseze obligaţiunile franceze.

Situaţia se va schimba însă cu siguranţă în momentul când emisiunile de obligaţiuni interne vor scădea şi vor trebui înlocuite prin emisiuni străine.

Mercator

Cooperativele olandeze nu mai boicotează cerealele ruseşti

HAGA 13 (Rador). — Organizaţia centrală a cooperativelor agrare a decis să înceteze boicotarea cerealelor ruseşti.

Directorul abatorului din Iaşi a fost suspendat

IAŞI, 13. — Directoratul Moldovei a dat o decizie prin care d. Al. Ionescu, directorul abatorului din Iaşi, este suspendat din această funcţiune.

In locul d-sale, a fost delegat provizor medicul primar veterinar al Municipiului.

Conferinţa ţărilor agrare din Sud-Estul Europei

Conferinţa internaţională a ţărilor agrare din Sud-Estul Europei a fost amânată pentru Luni 16 curent, din cauză că nu pot veni toţi delegaţii străini până Duminică. Şedinţa se va deschide în prezenţa d-lui ministru Madgearu şi a tuturor delegaţilor, în localul Uniunei Camerelor agricole. Se vor lua în discuţie problemele agricole în legătură cu situaţia economică a fiecărei ţări, tratamentul preferenţial cât şi alte chestiuni în legătură cu punerea în valoare a cerealelor.

Guvernul britanic cere reducere din taxele vamale la importul de produse engleze

PARIS, 13 (Rador). — Guvernul britanic a adresat Franţei, Italiei, Germaniei, Danemarcei, Suediei, Norvegiei şi Poloniei o notă prin care cere o reducere de 25 la sută din taxele vamale la importul de produse engleze.

Ziarele franceze observă că guvernul britanic a mai făcut un demers analog acum câtva timp, cerând o reducere de taxe vamale pentru produsele sale textile. Acel demers nu a avut însă succes, deoarece propunerea engleză este lipsită de compensaţii, puterile solicitate nedobândind în schimb avantagiile dorite de comerţul britanic.

Producţia mondială de petrol

Revista „World Petroleum" publică următoarele cifre cu privire la producţia de petrol din anul 1930, în diferite state.

Producţia mondială de ţiţei a fost în anul 1930 cu 70 milioane barile mai mică ca în 1929. Din datele publicate reese, că producţia mondială de ţiţei a fost în 1930 de 1.408.048.913 barile (1 barilă = 159 litri) faţă de 1.478.481.781 barile în 1929.

In Statele Unite cari stau în fruntea statelor producătoare, producţia de ţiţei din 1930 a fost de 896.694.000 barile faţă de 1.006.587.000 barile în 1929.

Al doilea loc printre ţările producătoare de ţiţei îl ocupă Venezuela, a cărei producţiune în 1930 prezintă o creştere faţă de anul predent, cifrele respective fiind: 141.652.832 faţă de 138.914.552 barile.

Al treilea mare producător de ţiţei este Rusia, a cărei producţiune de de ţiţei pe 1930 a depăşit deasemenea producţiunea din 1929, cifrele respective fiind: 129.955.417 barile în 1930 faţă de 98.148.890 barile în anul 1929.

Anchetele noastre

Mizera stare a marei şi micei industrii petrolifere

Consecinţele luptei de pe piaţa petrolului — Rezistenţa soc. nesubordonate marilor trusturi şi suferinţele micilor exploatatori — 20.000 de şomeri în Prahova

PLOEŞTI. — In reportagii trecute am arătat mersul succesiv al situaţiei din ce în ce mai disperate în care se sbate întreaga viaţă comercială şi industrială a Prahovei în urma crizei acute din industria petroliferă, care pentru judeţul Prahova constitue axa principală a Intregului său angrenaj economic.

La Ploeşti, Câmpina, Moreni, Băicoi, Buştenari, Ceptura, Scorţeni, Runcu ca şi în toate centrele industriale ale judeţului — cu o stare economică atât de desvoltată într'un trecut nu tocmai depărtat — sinistrul semn al sărăciei, se arată din ce în ce mai adânc. Activităţile febrile cari se desfăşurau odinioară în marile şi micile întreprinderi din aceste centre i s'a substituit astăzi durerosul calvar al şomajului, în care se află mii de braţe vânjoase, iar în locul bilanţurilor prospere de altă dată s'a instalat doliul falimentelor şi încetării de lucru.

Situaţia marei industrii petrolifere

Datorită politicii noastre petrolifere, etatiste, de după războiu, statul a intrat într'o crâncenă luptă cu marile trusturi mondiale ale petrolului. După cum preconizează toţi autorii cari s'au ocupat intens de problema petrolului, statul în luptă cu aceste trusturi s'a arătat inferior ca forţe, căci rezultatele s'au văzut: pe de o parte o slăbire continuă a exportului, cauzată de politica economică a trusturilor întreprinsă faţă de ţara noastră — iar pe de alta o disproporţe între consumul intern şi producţia generală — au adus după cum era şi firesc o scădere din ce în ce mai pronunţată a preţului ţiţeiului şi derivaţelor lui.

Faţă de această stare de lucruri şi sub imboldul soc. „Astra Română" şi „Româno-Americană" — reprezentantele marilor trusturi internaţionale „Ropal Dutsch Shell" şi „Standard Oil" în România — întreprinderile noastre exploatatoare au hotărît să se carteleze în vederea unei raţionalizări a producţiei. Astfel, a luat fiinţă în vara anului trecut, acordul de limitare a producţiei, încheiat între întreprinderile noastre petrolifere — sub tutela celor două trusturi internaţionale pomenite mai sus — acord care faţă de rezultatele ce a avut, la semnaul dat de soc. „Steaua Română" — a fost denunţat pe ziua de 1 Decembrie 1930.

Departe de a se îmbunătăţi situaţia a devenit apoi şi mai critică, vagonul de ţiţeiu ajungând pe piaţa internă la preţul derizoriu de astăzi.

Dela 1 Decembrie 1930 şi până în prezent pe piaţa petrolului rolânesc se dă o luptă crâncenă între societăţile „Astra Română" şi „Româno-Americană", pe de o parte şi restul marilor întreprinderi în frunte cu societatea „Steaua Română" pe de altă parte. Primele, în scopul de a ajunge la situaţia ca piaţa petrolului românesc să fie stăpânită de ele, urmăresc în acest scop ca printr'o forţată şi continuă scădere a preţului produselor petrolifere — ceeace pentru budgetul lor gata ori când de a fi acoperit de industriile patronale, nu înseamnă nimic — să poată la un moment trece sub aripa lor protectoare celelalte întreprinderi, iar secundele în frunte cu soc. „Steaua Română", care are un capital destul de mare, depun o eroică rezistenţă acestei tendinţe de dominare a industriei petrolifere româneşti, manifestată de reprezentantele trusturilor internaţionale ale petrolului.

Din această crâncenă luptă evident că întreprinderile cari au de suferit mai mult, sunt cele cu capitaluri mai puţin însemnate pentru cari scăderea valorii produselor la preţurile de astăzi, constitue un atac puternic dat însăşi existenţii lor. Nu mai vorbim de micii exploatatori care din moment în moment sunt ameninţaţi să îşi închidă exploatările — mulţi dintre ei au încetat lucrul chiar — despre capitalurile investite în exploatările lor, nici măcar fiind vorba, că ar putea rezista un timp mai lung stării precare de astăzi.

In această situaţie valoarea produselor fiind egală sau chiar sub costul cheltuelilor de producţie, marile, mijlociile şi micile întreprinderi au fost nevoite să îşi reducă aceste cheltueli, concediind treptat personalul din serviciul lor, ba altele să înceteze complet lucrul, dând astfel naştere şomajului care bântue astăzi judeţul.

TRAGEDIA MICII INDUSTRII

Stagnând activitatea marei industrii, a fortiore a început să încete şi activitatea micei industrii şi ca o crudă ironie a soartei simultan şi sistematic — micii industriaşi au fost înlăturaţi şi dela comenzile autorităţilor şi instituţiilor publice astfel că o bună parte dintre ei au fost nevoiţi să concedieze toţi muncitorii cari îşi câştigau existenţa în atelierele lor — lucrând singuri — iar alţii — împovăraţi de biruri şi datorii să îşi închidă chiar micile întreprinderi.

Treptat, numărul şomerilor provenit din rândurile celor concediaţi din serviciul marei industrii petrolifere a sporit cu cei concediaţi din serviciul micii industrii, ba chiar cu o parte însemnată dintre foştii patroni — gospodari înstăriţi odinioară — a căror existenţă de azi pe mâine este în funcţiune acum de caritatea publică...

O urmare inevitabilă: şomajul

Din informaţiile culese atât din rândurile muncitorilor cât şi din cercuri de cunoscători ai situaţiei, numărul şomerilor în oraşul şi judeţul nostru aproape în prezent cifra de 20.000!

Acestor 20.000 de fiinţe le trebueşte o pâine zilnică şi un adăpost în timpul unei erne destul de aspre. Cine le satisface aceste inexorabile exigenţe ale vieţii? Comitetele de ajutorare instituite ad-hoc? Am arătat că în localitate comitetul de ajutorare cu toată truda şi sârguinţa celor care-l compun deabia a putut strânge o sumă de 120.000 lei care a fost distribuită la un număr de 780—cititi 780—de şomeri ploeşteni în cote de 100—500 lei de fiecare. Ce sumă ar trebui pentru a ajuta lunar — chiar în aceste minuscule proporţii — pe tot timpul ernii, întregul număr de şomeri? Calculaţi şi veţi găsi un rezultat de 3.000.000 şi mai bine, lei, lunar. De unde se pot procura aceste milioane?...

Reprezentanţii autorităţilor, dându-şi seama de imposibilitatea aplicării sistemului ajutorării în bani pentru remedierea acestei stări de lucruri s'au oprit la sistemul procurărei de muncă şomerilor prin începerea cât mai urgentă a unei campanii intense de lucrări de utilitate publică atât în oraş cât şi în judeţ, sistem pe care şi noi îl găsim eficace, cu o singură condiţie însă: să se treacă la cât mai grabnica lui traducere în fapt, căci 20.000 de muncitori înfometaţi şi îngheţaţi de frig, formează cea mai bună armată de manevre, a agenţilor curentelor anarhice.

In mizeria economică în care ne sbatem, cel puţin să veghem ca ordinea publică să nu fie atinsă.

TITUS MIHAESCU

Raţionalizarea întrebuinţării cărbunelui la C. F. R.

Şedinţa dela ministerul lucrărilor publice

Eri şi alaltăeri, a lucrat la ministerul comunicaţiilor şi lucrărilor publice, comisiunea pentru raţionalizarea cărbunelui la căile ferate.

A luat parte d. M. Manoilescu, ministrul industriei şi comerţului, comisiunea fiind prezidată de d. Răducanu.

Delegatul căilor ferate a arătat într'un raport detailat, că vederile căilor ferate privitoare la trafic sunt foarte pesimiste pentru 1931. In luna Ianuarie a acestui an s'a anunţat la încasări, o diferenţă în minus faţă de luna corespunzătoare a anului 1930, de 100 milioane lei. Prin urmare, şi necesităţile a provizionării cu combustibil vor trebui privite în consecinţă.

C. F. R. şi livrarea cărbunilor

D. ministru RADUCANU a cerut să stabilească: cantitatea de cărbuni necesară c. f. r. pe 1931; dacă regia căilor ferate înţelege să angajeze cantitatea de combustibil de care are nevoie prin contract, pe un an, ori pentru minele de cărbuni să fixeze o cotă din total, tot pe un an.

D. ing. Bujoi, din partea minelor de cărbuni depe Valea Jiului, a arătat condiţiunile în care se lucrează azi la minele de cărbuni şi a cerut cote fixe pe un timp mai îndelungat, spre a se putea alcătui programe de lucru, fără de care întreprinderile miniere nu-şi pot regula mersul. In consecinţă să se stabilească; o cotă procentuală între păcură şi cărbunii necesari regiei c. f. r., cum şi între cărbuni chir, pe categorii şi mine.

Ce pretind muncitorii minieri

D. GHERMAN, deputat, a vorbit în numele muncitorilor minieri şi a cerut, ca în cazul concedierilor să se ţină seamă de categoriile de muncitori întrebuinţaţi în mine: profesionişti şi ţărani sau semi-ţărani. In caz de concediere, cei d'al doilea revin la vechile lor îndeletniciri, pe când cei dintâiu rămân pe drumuri, îngroşând numărul şomerilor, ale căror centre sunt pe Valea Jiului, la Reşiţa şi Anina. In Valea Jiului şi la Anina sunt 1300 şomeri şi în perspectivă alţi 2000, la care, dacă se mai adaugă 4600 de muncitori pensionaţi, numărul şomerilor din această regiune va spori şi mai mult. Cei din urmă sunt aşa de mulţi încât casa de pensiuni a muncitorilor, alimentată din salariile lucrătorilor cari nu muncesc decât 3—4 zile pe săptămână, vor fi şi ei şomeri.

Expunerea d-lui Manoilescu

D. MIHAIL MANOILESCU, ministrul industriei, a arătat că trebuesc încheiate contracte procentuale între c. f. r. şi industria carboniferă.

Descriind situaţia industriilor carbonifere şi petroliferă, a menţionat că petrolul şi cărbunele n'au interese egale. 100.000 tone de păcură de exemplu nu reprezintă decât un procent infim pentru petrol faţă de producţia anuală; industria cărbunelui nu poate exporta, pe când a petrolului da.

In concluzie, ministrul industriei, a fost de părere ca micşorarea consumului, fie la c. f. r. suportată de amândouă industriile: cea petroliferă să accepte a-i se reduce cota de 3 milioane tone apă vaporizată, la două milioane, ceiace ar reprezenta pentru cărbuni un spor de 11%.

In ce priveşte consumul numai al păcurei la c. f. r., se recunoaşte că azi aceasta e mai economică şi că ar sduce căilor ferate 116 milioane economie, prin adaptarea locomotivelor pentru arderea acestui combustibil; a făcut însă obiecţiuni asupra impurităţii păcurei livrate.

*

D. M. ZENTLER, reprezentantul industriei petrolifere a rătat superioritatea benzinei ca combustibil, insistând asupra calităţii superioare a păcurei parafinoase. Deasemenea, industria petroliferă n'a oferit şi n'a livrat decât ceia ce i s'a cerut de c. f. r.

Discuţiile vor continua în şedinţa de azi.

Petroliferele române la Paris

Astra Română 141.
Steaua Română 101.
Concordia 95.
Petrol-Blok şi Redevenţa necotat.

BURSA

Vineri 13 Februarie 1931

Leul ▪ **Paris necotat** ▪ **Zurich 3.08¼** ▪ **Londra 817**

Incheeri oficiale

Banca de Credit Român 545.
Banca Marmorosch Blank 745.
Banca Naţională 5850, 800.
Banca de Credit Industrial 440.
Pui de Banca Românească 630, 20.
Concordia 550, 60, 50, 555.
Credit Minier 230, 20, 15, 20.
Petrolul României 150.
St. Română 425, 410, 395, 405, 410.
S. R. D. Navigaţie 440.
Reşiţa 310, 15, 305, 10.
Letea 400.
Postav-Buhuşi 360.
Astra Română 700.
Renta de 250 milioane din 1913, 66.
Imprumutul Reţacerii 60.
Renta Impropriet. 43⅞, 44, 43¼.
Scrisuri Funciare Rurale 49¼.
Urbane Bucureşti 48, 48¼.
Imprumutul Naţional 66½.

Cursul devizelor

Paris 6,60.
Londra 816½.
New-York 168,05.
Italia 8,81½.
Praga 4,98.
Elveţia 32,52.
Belgia 23,46.
Berlin 40.
Viena 23.66.
Budapesta 29,40.
Olanda 67,60.
Dinari 299.

CURSUL SCHIMBULUI IN STREINATATE

ZURICH (închiderea)

BUCUR.	3.08¼	Berlin	123.23
Amsterd.	208.05	New-Y.	5.18,30
Londra	25.19	Paris	20.32
Milano	27.12	Praga	15.33¾
Budap.	90.40	Belgrad	9.12¾
Varşovia	58	Viena	72.82

LONDRA (Inchiderea)

BUCUR.	817	New-Y.	4.85.83
Paris	123.96	Bruxel.	34.88
Italia	92.84	Elveţia	25.18¾
Olanda	12.10.68	Praga	164.28
Germ.	20.44¾	Viena	34.60
Budap.	27.85	Belgrad	275⅞
Suedia			18.15¾

Vapoarele „MONTE PASCOAL" şi „MONTE ROSA" cu care Societatea HAMBURG SUD organizează excursiuni spre FJORDURILE NORVEGIENE, CAPUL NORD şi SPITZBERGEN cu plecări din Hamburg, Genua, Veneţia, spre Madeira, Cadix, Malaga, Ceuta, Palma de Mailorca, Barcelona, Syria, Palestina, Egipt, Grecia, Constantinopol, Africa de Nord, Neapoli, Sicilia, Marokko, Spania de Sud, Portugalia, Suedia, Norvegia etc. Preţuri de la Rmk. 250.— (Lei 10.000.—) până la Rmk. 650.— (cca. Lei 27.000.—) inclusiv masa, de primul rang pe tot timpul călătoriei pe vapor. Informaţiuni şi Prospecte gratuite HAMBURG SUD, Bd. Dinicu Golescu 41 bis, Bucureşti. Telefon 337/31.

Toalete pentru nunţi
Rochii de seara şi visită
Mantouri de stofă cu blană
Noutăţi exclusiv Parisiene
Cu preţuri foarte convenabile la magazinul
Femme Elegante
Bucureşti • Cal. Victoriei 35

MOBILE în calitate superioară executarea modernă şi preţuri convenabile
PUTEŢI PROCURA LA
Szekeli & Reti
FABRICA de MOBILE S. A. Târgul-Mureş
Sucursale: BRAŞOV, SIBIU
Persoanele de incredere condiţiuni de plată favorabile
Marele asortiment de piane şi pianine

Comerţul extern al marilor state industriale în 1930

Din cifrele de mai jos cari reprezintă totalul importului şi exportului (în milioane) a marilor state industriale în anii 1929 şi 1930, se poate vedea influenţa pe care depresiunea economică a exercitat-o în cursul anului trecut asupra comerţului lor extern.

STATUL	IMPORT 1930	IMPORT Scăderea faţă de 1929	EXPORT 1930	EXPORT Scăderea faţă de 1929
Franţa (în mil. franci)	52.344	10.9%	42.830	14.6%
Germania în mil. mărci)	10.393	22.7%	12.036	10.7%
Anglia (în mil. lire)	1.045	14.4%	658	21.6%
St. Unite (în mil. dollari)	3.061	28.8%	3.841	26.7%

Piaţa cerealelor la Brăila

BRAILA, 13. — Piaţa locală e lipsită azi de cumpărători.

Din străinătate se anunţă că s'au înregistrat scăderi de 500 lei la oarze.

S'a oferit:

Porumb cu 22—25.000 lei vagonul bordo.

Orz de 64 kgr. cu 10 la sută corpuri străine s'a vândut cu 22.250 lei vagonul linie.

Se oferă orz de 66 kgr. cu 22.500 23⁰/₀₀ lei vagonul linie doc.

Porumbul se oferă linie doc cu 20.50—20.750 lei vagonul.

Restul produselor neschimbate.

In obor s'au vândut:

Idem grâu cu 2,50—3,00 lei kgr.
76 care porumb cu 2,11 lei kgr.
70 care orz cu 2,30 lei kgr.
2 care orz cu 2,20 lei kgr.

la Constanţa

CONSTANŢA, 13. — Azi s'au încheiat în portul nostru, până la ora 12, următoarele tranzacţiuni.

1½ vag. orz de 57 kg. la hl. cu 225 lei suta kg.; 1½ vag. orz de 58 kg. la hl. cu 225 lei suta kg.; 1½ vag. orz de 58 kg. la hl. cu 222,50 lei suta kg.; 1½ vag. orz de 58,700 kg. cu 230 lei suta kg.; 1½ vag. orz de 60.500 kg. la hl. cu 235 lei suta kg.; 1½ vag. orz de 62 kg. cu 242,50 lei suta kg.; 1½ vag. orz de 62,500 kg. la hl. cu 242,50 lei suta kg.; 1½ vag. orz de 64,500 kg la hl. cu 250 lei suta kg.; 8½ vag. porumb cu 232,50—235 lei suta kg.

In port la silozuri au sosit pentru a fi exportate 25 vag. cu cereale şi anume: 3 vag. porumb, 1 vag. rapiţă şi 21 vag. orz.

Importul vitelor româneşti în Austria

VIENA 13. (Rador). — Printr'un ordin circular dat de Ministerul Agriculturei, în ziua de 12 Februarie, se face cunoscută suspendarea măsurilor instituite prin ordinele circulare din 11 şi 13 Decembrie privitoare la importul şi tranzitul vitelor din România. Suspendarea acelor restricţiuni la import, este motivată prin completa dispariţie a epidemiilor printre animalele exportate din România.

Ordinul circular a intrat în vigoare, chiar pe ziua de azi.

Nu aruncati hainele vechi!

Pentru orice costum vechiu obţineţi 3 metrii stofă Engleză la care plătiţi numai taxa vamală, iar plata ştofei propriu zisă, o faceţi dând în schimb hainele vechi. profitaţi de ocazie.

„SUCARDY" Bucureşti I. Stradela Sf. Nicolae Şelari 9, Etaj. Ascensor.

In decurs de un an peste 20.000 persoane şi-au procurat ştofe dela noi contra schimb.

INDISCUTABIL PAINEA HERDAN E CEA MAI BUNA

Curentul sportiv

Box

Astăseară la Sidoli

După ce ne-am ocupat în numărul de eri de matchul vedetă al reuniunei de astă seară, trecem acum la comentarea celorlalte întâlniri cari compun programul.

In ordinea importanţei vine întâlnirea Marin Plăeşu-Nelu Oprescu care înlocueşte pe Gh. Popescu indisponibil. Primul combatant se poate lăuda cu cea mai lungă carieră de amator ce a făcut-o un pugilist român; ar urma deci ca serioasa pregătire ce şi-a impus-o în acest îndelungat timp să dea roadele aşteptate. Adversarul său, bun technician stă totuş mai prejos în această materie; are în schimb avantajul însemnat că este acomodat cu distanţa. Nelu Oprescu spre diferenţă de Plăeşu e mai mult boxeur: ultimul face de multe ori impresia unei maşini metodice calculată să lovească variat şi precis dar prea puţin eficace. Dezavantajat şi de lipsa de suflu ca şi punch, Plăeşu practică un box mai mult platonic. Cu toate că a dispus de Oprescu în toate matchurile pe cari le-au disputat până în prezent, totuş credem că Oprescu poate spera într'un match nul dacă va şti să folosească faptul că adversarul său abordează pentru prima dată distanţa numai diferenţa de greutate să nu fie prea mare.

O dispută foarte spectaculoasă din punct de vedere combativ vor furniza Ion Mihail şi Mielu Marinescu. Mai nou în meserie decât fostul chalenger la titlul naţional, Marinescu a furnizat totdeauna regaluri de energie în luptele pe cari le-a disputat.

Pus în stare de inferioritate vădită din cauza scurtimii braţelor şi posesorul unei reduse cantităţi de ştiinţă, Marinescu, prezentat în majoritatea cazurilor în condiţie fizică ireproşabilă, a făcut partide dintre cele mai agreabile de privit.

Ion Mihail a arătat în ultimile eşiri un accentuat declin de formă; se pare că din cauza vârstei a mai pierdut din entuziasmul juvenil.

Acordăm o uşoară preferinţă elevului lui Negoiţă care beneficiind de o voinţă de fier va face tot posibilul spre a se consacra.

Infruntând în revanşe pe Bunea, germanul Anderss imprimă reuniunei un uşor aspect internaţional.

Se ştie că la prima întâlnire, Anderss a fost declarat învingător deşi rezultatul real era egalitatea.

Deci pentru ca Bunea să-şi ia revanşe completă ar trebui să termine cel puţin la egalitate şi juriul să-i acorde decizia.

La ultima întâlnire în faţa lui Teişanu pe care l'a învins înainte de limită, fostul campion naţional a arătat o subită revenire în formă, aşa că dacă nu a pierdut în realitate la prima întâlnire nu are cu această nouă ocazie motive ca să o facă.

Noua revelaţie ceferistă Cionoiu debutează la Sidoli în faţa lui Milea element pe care încrederea maestrului său îl vedea anul trecut pretendent la titlul naţional.

Ceferistul intruneşte toate sufragiile, şansa hârtiei este netă în favoarea lui aşa că după toate probabilităţile realitatea nu o va desminţi.

Trecem la matchul vedetă: a patra întâlnire Popescu-Stamate.

Am vorbit în numărul de eri mai pe larg expunând şi felul cum ar trebui să combată fiecare din adversari.

Stamate are două criterii de conducere pentru a-şi alege tactica cea mai nimerită: propriul său match cu Pladner şi matchul Oliva-Popescu.

Primul rezultat îl învaţă că nu trebue să forţeze dela inceput cu un adversar care are punch (ceia ce dovedeşte matchul secund citat).

In realitate se pare însă că lucrurile nu se vor petrece de loc astfel: Stamate beneficiind de o singură armă care este combativitatea îşi va da seama că îi este exclusă orice şansă dacă face joc de aşteptare.

Cum credem că de data aceasta nu îşi va mai putea întrece adversarul în lupta de aproape, lucru ce i-a reuşit totdeauna în ultimele întâlniri, părerea noastră este că Popescu nu poate pierde în orice caz această dispută.

Pentru a sfârşi o ultimă remarcă: reuniunea începe la orele 8.45 precis.

Străinătatea

BOX

Riond a făcut match nul cu Romerio.

*

Johnny Cuthbert va lupta la 21 Februarie cu Guy Bonaugure. Acest match înlocueşte pe cel dintre francez şi Al. Brown.

Raphael campionul francez semi-mijlociu va lupta diseară cu Gavalda, la Paris.

ATLETISM

Sera Martin şi-a făcut un debut bun la New-York. Participând într'o cursă de 880 yards pe teren acoperit, a sfârşit al treilea după Chapman şi Dale Letts.

Crossul inter-naţional ciclo-pedestru disputat în Franţa a revenit francezului Deconninck.

Marele incendiu din Carei

Una dintre cele mai mari mori din ţară distrusă de foc

CAREI, 12. — Am anunţat telegrafic că eri noaptea un puternic incendiu s'a declarat la „Prima moară cu aburi din Ardeal", din oraşul nostru, cea mai mare fabrică din Ardeal şi printre primele din ţară.

Primele ajutoare pentru alocarea focului au fost date de pompierii de aici, ajutaţi de o companie de soldaţi. După câteva ore de la declararea incendiului au venit în ajutor şi pompierii dela Satu-Mare.

Toată munca depusă a fost însă în zadar, neputându-se salva mai nimic din cauza furiei focului, care era alimentat de un vânt puternic. Cum moara era situată afară din oraş, focul nu s'a extins şi la alte clădiri afară de cele ale morii.

Cercetările făcute imediat după izbucnirea focului, d. D. Muşat, şeful poliţiei, n'au dus la nici un rezultat în ceeace priveşte cauzele incendiului. Moara făcea afaceri frumoase, cu toată criza ce domneşte azi, şi nu e nici o bănuială că focul a fost pus cu ştiinţa proprietarilor.

PAGUBE DE 30 MILIOANE

Pagubele suferite se ridică la suma de 30 milioane lei. Pe lângă moară, care era înzestrată cu cele mai perfecţionate aparate moderne, a ars şi o parte din magazie, unde se aflau circa 200 vagoane de făină şi cereale.

Merită să notăm că aproape jumătate din corpul noilor clădiri, — cu şase etaje, — a fost salvat datorită măsurilor de precauţie luate în mod forţat cu câteva luni mai înainte de d. Dh. Muşat şeful poliţiei, sesizat fiind de prea multele şi desele incendii ce s'au declarat în ultimul timp în oraşul nostru.

*

Moara avea în serviciul său 86 de funcţionari şi meseriaşi şi câteva sute de muncitori. Zilnic măcina între 20-30 vagoane de făină, care se exporta în Ungaria şi Cehoslovacia. In urma acestei nenorociri toţi funcţionarii şi lucrătorii au rămas pradă în mâinile şomajului, tocmai acum în toiul iernii, când viaţa e mai grea. Tristeţea acestor oameni e de nedescris.

Gestul proprietarilor morii, — fraţii Weinberger, — merită însă laudă. Au dispus ca toată lumea să fie plătită, indiferent dacă vor încasa sau nu despăgubirile cuvenite din asigurare, căci moara a fost asigurată la o societate străină pentru 36 milioane lei.

N. Trăistaru

Hippism

Incertitudine

Dujă cum am anunţat, d-nii Barbu Catargi şi C. Argetoianu, vicepreşedinţii Jockey Clubului, primiţi în audienţă zilele trecute, au expus Suveranului situaţia precară a Jockey Clubului şi au rugat pe M. Sa să le acorde sprijinul pentru ca acest aşezământ să-şi poată continua activitatea.

Cum Jockey Clubul are sub îngrijirea sa Societatea de Incurajare pentru îmbunătăţirea rasei cailor, organizatoarea alergărilor dela Băneasa, o sistare a activităţii ar însemna distrugerea aşezământului de curse.

Nu se cunoaşte încă rezultatul practic al audienţii. Comisia zootechnică a curselor nu s'a pronunţat asupra demersurilor făcute de societăţile hippice şi din aceasta cauză domneşte nelinişte şi incertitudine în rândurile sportivilor.

Nici programul de primăvară n'a fost întocmit. Jockey Clubul aşteaptă cu înfrigurare un colac de salvare al ministerului de Domenii, iar Snicul nu s'a putut decide dacă să suprime alergăriile de galop, menţinând cele de trap. Numai în acest caz situaţiunea ar căpăta un inceput de clarificare.

Din informaţiunile ce le avem Snicul, din motive sentimentale, doreşte să facă o nouă încercare de a pulsa viaţa sportivă, deşi îşi dă seama că un eventual eşec ar fi dezastruos pentru întreaga mişcare hippică. O eventuală reuniune de galop la Floreasca, va însemna însă o diminuare a zilelor de curse la Băneasa, care în acest caz nu-şi poate asuma răspunderea unui program prea încărcat.

Incertitudinea sferelor conducătoare n'a influenţat încă grajdurile. In culise se întreţine o atmosferă favorabilă alergărilor, iar pe şosea şi în padockuri se lucrează intens la pregătirea cailor.

Se va fugi? Iată problema. Să ne păstrăm speranţele până la urmă.

O plângere a personalului sanitar auxiliar

Ni-a venit la redacţie o bine documentată întâmpinare din partea personalului sanitar auxiliar.

Ei profită de intenţia guvernului de a se modifica legea ad-tivă şi cer ca să fie trecuţi şi ei la stat şi să depindă de ministerul lor firesc, adică cel al Sănătăţei.

In situaţia de azi, lăsaţi fără nici un sprijin, la direcţia tuturora şi în bătaia vântului, ei nu pot să îşi vadă nici de slujba lor aşa de necesară, mai ales la sate, nici nu îşi văd asigurată pâinea pe care vor din tot sufletul să nu o mănânce degeaba. Experienţa celor aproape doi ani de zile de aplicare a legei, au făcut dovada că descentralizarea în materie de administraţie sanitară a dat faliment, iar capitolul bugetar care ar însemna însumarea acestor utili funcţionari la stat nu ar fi o sarcină prea mare ci din contra un câştig pentru buna higienă a satelor.

Guvernul poate studia toate raporturile, tuturor prefecţilor, în această chestiune şi va vedea că părerea tuturora e aceasta: în materie de organizare sanitară descentralizarea ad-tivă nu poate da roade.

In jurul politicei la căminurile studenţeşti

Intr'un număr trecut al ziarului am publicat un articol în care arătam anumite ilegalităţi — urmări ale amestecului politicianilor judeţului — cari s'ar fi petrecut cu admiterea studenţilor la căminul studenţesc prahovean.

Din partea conducerii acestui cămin primim o întâmpinare în care ni se arată că cele spuse de noi nu ar avea la bază realitatea şi ni se cere o anchetă cazului.

Credem că afirmaţiile noastre cât şi alegaţiile conducerii căminului ar căpăta o definitivă precizare, dacă acelaşi, conducere a căminului ar solicita organelor judeţene şi rectoratului, o anchetă mixtă, care desigur ar fi cea mai în drept a stabili dacă s'au petrecut ori nu faptele ce ni s'au adus nouă la cunoştinţă.

Este, credem, cea mai bună cale de ales.

Directori de şcoli secundare inamovibili

M. S. Regele a semnat decretul prin care sunt numiţi directori de şcoli secundare inamovibili: d-nii Pană Popescu la şcoala normală de băeţi din Ploeşti, D. Voiculescu, la liceul de băeţi din T.-Măgurele, Tudan Eusebiu la liceul nr. 4 Cernăuţi, Gh. Sletcan la liceul de băeţi Baia Mare, Ion Vulcuţiu la gimnaziul „A. Bârseanu" din Dicio-Sânmartin, Eugen Sebeş la liceul de băeţi din Satul Mare, Elena Paşalega la şcoala normală de fete Craiova, I. Ionescu-Argetoaia la liceul Fraţi Buzeşti Craiova, dr. Atanasie Popovici la şcoala normală de băeţi Timişoara.

CAPITALA

Furtul din str. Candiano Popescu

Răufăcători rămaşi nedescoperiţi, prin forţarea uşei s'au introdus în locuinţa d-lui Ştefan Petrescu, din str. general Candiano Popescu 3.

După ce au răvăşit întreg interiorul au spart un dulap de unde au furat bijuterii, bani şi întreaga lingerie.

Au trecut apoi în locuinţa d-rei Elena Coliban, tot din acelaşi curte, de unde de asemeni au furat bijuterii, bani şi lingerie.

Anunţându-se poliţia la faţa locului s'au dus d-nii I. Frânculescu, inspector de poliţie şi comisarul I. Vasilescu.

Din primele cercetări întreprinse la faţa locului poliţiştii au găsit pe oglinda şifonierului d-lui Petrescu intipărită palma stângă a unuia din hoţi.

Se crede că în urma amprentei găsite hoţii vor fi uşor prinşi.

Când te agăţi de tramvai...

Niculache Stancu, de 16 ani de fel din comuna Văcăreşti (Tulcea) s'a agăţat eri după amiază de tamponul unui tramvai ce trecea pe calea Griviţei. In dreptul staţiei Şincai, Stancu a sărit depe tampon, fugind spre trotuar. In acelaş timp însă a fost puternic lovit de vagonul de tramvai No. 436, depe linia 6.

Victima a fost scoasă de sub vagon având fractura piciorului drept şi grave leziuni pe faţă şi corp.

Cu ambulanţa Salvării el a fost transportat la spitalul Filantropia, unde a fost internat.

...Şi când sari din el

Cofetarul Ion Bâjenaru, de 30 ani din strada Isvor 38, în timp ce trecea cu tramvaiul prin dreptul casei, a sărit din mers.

Cofetarul împiedecându-se a căzut greşit, fracturându-şi mâna dreaptă.

A fost transportat la spitalul Polizu

Ciocnirea a două automobile

Trecătorii depe strada Batiştei au fost eri după amiază martorii unui groaznic accident de automobil.

Automobilul No. 10906, venea din spre bulevardul I. C. Brătianu pe strada Batiştei.

La intretăerea cu strada Dionisie automobilul a fost puternic lovit în spate de către alt automobil cu No. 8595.

Ciocnirea a fost atât de puternică încât automobilul 10906 a derapat venind de două ori peste cap. Din fericire şoferul a scăpat neatins.

Automobilele au suferit grave avarii.

Leacurile băbeşti

Marioara Velicu din strada Vatra Luminoasă 21, fiind suferindă a luat pentru a se vindeca bucăţi amestecate în drojdie.

După puţină vreme a fost apucată de mari dureri stomacale.

In stare gravă a fost dusă la spitalul Colentina, unde a fost internată.

Accident de muncă

Lăcătuşul Vasile Dinu, din serviciul căilor ferate, în timp ce curăţa un coş în staţia Chitila a alunecat căzând de pe acoperiş.

In cădere lăcătuşul s'a ales cu fractura piciorului drept şi a fost transportat la spitalul Filantropia.

A căzut de pe trotuar

Muncitorul Nicolae Bădulescu de 20 ani, din str. Mitropolitul Iosef 23, pe când trecea pe calea Victoriei, prin dreptul casei cu No. 20, a lunecat, căzând cu capul pe bordura trotuarului.

Muncitorul s'a ales cu grave leziuni şi a fost transportat la spitalul Colţea.

Cercetăşeşti

Cursul de comandanţi şi şefi de legiune „Păstorul Bucur" are loc azi ora 6 seara la O. N. E. F. Vorbesc d-nii prof. Lefteriu, comandor Negulescu şi părintele Stratulat.

D-nii comandanţi şi şefi de grupă din Centuria II-a L. M. B. Cohorta Negru Vodă, sunt rugaţi a lua parte la sfatul centuriei astă seară orele 21, în str. Reni No. 39. La acest sfat va lua parte şi d prof. Constantin Clapony.

Schimbul de scrisori dintre d-nii MacDonald şi Weizmann

LONDRA, 13 (Rador). — D. MacDonald, a scris d-lui Weizmann, şeful agenţiei evreeşti, pentru a îndepărta orice nelămurire cu privire la politica britanică, aşa cum ea a fost expusă în „Cartea Albă", publicată în Octombrie trecut.

D. MacDonald arată că guvernul are intenţiunea să institue o anchetă imediat ce-a va fi posibil, pentru a asigura care terenuri din Palestina pot fi făcute disponibile, pentru stabilirea evreilor.

Ancheta va apăra în aceiaş măsură şi interesele arabilor.

D. MacDonald propune un control centralizat pentru tranzacţiunile relative la terenurile din Palestina.

D. Weizmann, răspunzând la scrisoarea d-lui MacDonald, restabileşte bazele cooperării dintre Agenţai evreiască şi Puterea mandatară. D-sa subliniază că reaua stare economică din Palestina, s'a înrăutăţit şi mai mult, din cauza situaţiei politice.

Stabilindu-se baza cooperării, scrie d. Weizmann, se restabileşte şi încrederea în viitorul economic al Palestinei. Acest fapt va permite lumei evreieşti, să reia sarcina asumată.

D. Weizmann în sfârşit, îşi exprimă speranţa că Puterea mandatară, Arabii şi Evreii, vor coopera la pregătirea unei politici constructive, pentru propăşirea Palestinei.

Rubrica muncitorilor

Dela ospătăria Capitalei

Eri a avut loc întrunirea breslei ospătarilor la Casa Poporului. Intrunirea a fost prezidată de d. Jean Grigorescu, preşedintele sindicatului. Au luat cuvântul d-nii: I. Vechilu, Iosef Demeter, Carol Goldhaghel, N. Marian şi Petrescu Ghempet.

S'au discutat: Creiarea unui cerc cultural educativ şi profesional în vederea pregătirii de cadre; organizarea de şedinţe de breaslă săptămânale, unde să se desbată toate problemele cari interesează breasla ospătarilor; organizarea de cursuri speciale cu picolii.

Adunarea social-democraţilor

Joi seara 12 cor. a avut loc adunarea generală a secţiunii partidului social-democrat a sectorului III albastru din Capitală la Casa Poporului. Adunarea a fost prezidată de d. Lăzărescu, care a prezentat rapoartele moral şi material. După unele observaţii şi critici, adunarea a primit rapoartele şi a dat descărcarea fostului comitet.

Disutându-se propunerea de centralizare administrativă a secţiunilor de sectoare ale Capitalei, după ample discuţiuni s'a votat cu mare majoritate menţinerea descentralizării.

Procedându-se la alegerea noului comitet, adunarea a ales pe următorii: I. Mirescu, N. Marian, Petrescu Ghempet, D. Lăzărescu şi I. Ionescu, iar ca supleanţi pe: Florea Rădulescu şi J. Ghimişescu.

In comisia de control a fost ales Cristea Stolojan.

Noul comitet este convocat Marţi 17 cor., ora 8 seara la Casa Poporului pentru constituire.

Dela tipografi

Uniunea muncitorilor grafici, circa IV Buc., a organizat o şezătoare culturală Duminică 15 Februarie ora 4 p. m., în sala mare a Casei Poporului din str. Isvor 37.

D. Ilie Moscovici va conferenţia despre cultura muncitorească.

*

Astă seară are loc conferinţa anuală a sectoarelor secţiunei partidului social democrat, Bucureşti.

Suveranul şi instituţiile româneşti din Baia Mare

M. S. Regele, a primit în audienţă pe S. S. Arhimandritul canonic Alexandru Breban, deputat şi primar al oraşului Baia Mare. P. S. Sa a lucrat pentru ridicarea catedralei din Baia Mare, actuală Episcopie; prin străduinţele sale s'a făcut şcoala confesională, edificiul parohial, teatru comunal din Baia Mare, atelierele şcoalei de pictură, hotelul comunal şi altele.

Suveranul s'a interesat de mersul tuturor instituţiilor din acel centru românesc şi a bine voit a decora pe Arhimandritul canonic, Breban, pentru munca sa neobosită cu „Coroana României" în gradul de comandor.

Practicile unor avocaţi minoritari

Primim o plângere din partea mai multor locuitori din comuna Luerin, judeţul Mureş, plugari şi crescători de vite cari din cauza dobânzilor uzurare ce li se iau au numeroase procese născute din protestarea poliţelor cărora nu le mai pot face faţă.

Ajungând pe mâna advocaţilor din Reghin, aceştia, majoritatea minoritari, îi supun la cheltueli de judecată cari unor ating ba chiar şi între quantumul datoriei. Cităm, fără a mai da numele câteva din numeroasele exemple ce ni se dau. Astfel pentru o datorie de 40.000 lei, dobânzile după 4 ani se urcă la 66.400 lei, iar cheltuelile de judecată 32.000; la o datorie de 7.000 lei după 3 ani dobânzile au însumat tot 7.000 lei, iar cheltuielile de judecată au fost fixate la 4.000 lei, etc.

Supunem cazul d-lui ministru de justiţie pentru a ordona o ancheta, în urma căreia onorabilii advocaţi din Reghin să fie determinaţi a accepta onorarii mai omenoase,

Minunile fiscale din Timişoara

Distracţiile domnului administrator financiar

Dacă administraţia financiară este dezorganizată, în schimb d-l Cornel Lazăr face turism şi sport. — Unde este vorba şi de d-l Teianu şi de un ordin

Dela trimisul nostru special

TIMIŞOARA. — Am arătat în reportagiul precedent cum d-l Cornel Lazăr, administrator financiar şi proprietar al firmei avocaţiale „dr. Cornel Lazăr" a ştiut să împace „sexappeal"-ul cu fiscul şi cum a armonizat, muşchii picioarelor footbaliştilor cu interesele Statului. Am omis însă să spunem că numirea celor doui footbalişti profesionişti Vogl şi Velceanu, ca controlori financiari şi „halfi" la clubul de footbal „Ripensia" (proprietari Cornel Lazăr et Leucuţia) a fost făcută în trei zile.

Prin excluderea elementelor calificate „regăţene" şi prin înlocuirea diplomaţilor cu servante, footbalişti şi samsari (despre aceasta în alt număr) natural, serviciul a fast dezorganizat, sau, dacă vreţi, organizat aşa cum cereau anumite interese.

Sportiv şi plimbăreţ

Am mai arătat în precedentele noastre reportagii, că slujba de administrator clasa II-a, aducea fostului avocat cu clientelă şi mese falimentare foarte rentabile, un salariu lunar de 9.500 lei. Un gospodar bun ştie cum se poate trăi bine şi cu acest salariu mic.

In ciuda ordinelor dela centru, ca funcţionarii să nu părăsească posturile pentru a pleca în streinătate fără aprobări ministeriale, cu toate că funcţionarii de streinătate au fost rechemaţi din huzureala lor, totuşi d. Cornel Lazăr (9.500 lei lunar) a putut să străbată Europa centrală, să facă plăjile mărei Nordului, să cutreere Normandia, Bretania, ţărmurile Gasconiei, să împingă raidul automobilistic (uitasem să spui că d. administrator clasa II-a Cornel Laăr, face turism în proprie limuzină, cu şofeur, etc.), în Spania şi după ce a vizitat Oraşul Lumină, Vichy-ul (vizită la d. Bocu) să se reintoarcă în ţară via Coasta de Azur, Italia, etc.

Călătorului îi şade bine cu drumul, chiar când ministerul de finanţe ordonă reintoancerea. In definitiv d. Cornel Lazăr aranjase chestiunile mai grave: moratii, brevete, etc., nimic nu-l mai reţinea la Timişoara.

Şi la administraţia financiară din Timiş-Torontal în curs de zeci şi zeci de zile, treburile mergeau aşa cum merg ele, atunci când stăpânul lipseşte.

Belgrad 3—0; Budapesta 5—0

Pentru cultivarea d-sale, d. Cornel Lazăr nu prea citeşte cursul bursei. Citeşte cu sete însă „SPORT-HIRLAP" din Budapesta şi alte ziare. Aceasta fiindcă a putut — de când este administrator financiar clasa II-a—să injghebeze o echipă de footbal „RIPENSIA". Jucătorii din acest club sunt plătiţi lunar. Adevăraţi funcţionari ai muşchilor. Unii din ei (cazul Vogl şi Velceanu) sunt plătiţi chiar de Stat. Pentru întreţinerea acestor pensionari, d-sa a vărsat CINCI MILIOANE LEI. A cumpărat acţiuni. Antrenorul adus dela Budapesta e plăti cu 60000 lei lunar.

Foarte frumos.

Decât, acest club sportiv, nu-şi poate motiva fiinţa lui de a fi dacă nu aduce un câştig acţionarilor. Sport fără bani, nici d. Leucuţia nu admite, mai ales că este tovaraş la afacere. Şi bani, atâţi cât trebuesc, nu se pot câştiga în ţara noastră. Atunci, prin impresarii străini, clubul trebue să se deplaseze şi să mănânce bătaie, când la Belgrad, când la Budapesta, când la Viena.

Dar — iară — deplasarea acestor româneşi sportivi cum e d. Vogl şi ceilalţi, nu se poate face fără tătucul lor. Şi iată cum administratorul nostru clasa II-a d. Cornel Lazăr, este silit să lase la administraţia financiară lucrurile încurcate, pentru a face salturile necesare, când la Viena, când la Budapesta, când la Belgrad. Aceste salturi le-a făcut, se înţelege, cerând voie dela felinarul din faţa casei d-sale. Ministerul n'are nevoie să fie informat.

La urma urmei, vorba d-sale:

— Nu cumva, pentru 9.500 lei lunar să fie omul silit să moară de plictiseală?

Ministerul este avertizat prin noi. Situaţia nu mai poate dura astfel. E necesar ca domnului administrator clasa II-a Cornel Lazăr, să i se mărească salariul...

N. Pârvu

Societatea studenţilor din colegiul iliovean

In ziua de 11 Februarie 1931 a luat fiinţă societatea studenţilor din colegiul iliovean, cu următorul comitet: Preşedinte: Corpaci Alexandru; Vice-Preşedinte: Vereşteanu Ion; Cassier: Mandache Ştefan; Secretar general: Bularda Constantin; Secretar de şedinţă: Jeleş Nicolai; Bibliotecar: Diacu Ion; Cenzori: Stănescu Alexandru, Urseanu Constantin şi Petcu Florea.

Scopul acestei societăţi este: Să unească pe studenţi în interesul studiilor. Să stabilească legături de solidaritate colegială între studenţi. Să formeze factorul de reprezentare a intereselor studenţilor. Să desvolte o activitate culturală cât mai rodnică.

Tribunalele militare

Cercetările în afacerea spionajului

D. maior Dumitriu, raportor special, continuă cercetările în afacerea spionajului.

In urma unor informaţii anonime primite prin telefon de către d. col. Turbatu, prim comisar regal sunt iminente noui arestări.

Sublocot. Hruşca Eduard de la şcoala specială de cavalerie Sibiu, arestat zilele trecute ca implicat în afacerea de spionaj urmează a fi depus la închisoarea militară Jilava.

Afacerea căp. Zissu—ing. Niculescu

D. maior Zeciu, raportor al cab. X instrucţie continuă cercetările în cunoscuta afacere căp. Zisuing. Niculescu.

Pentru ziua de 11 Februarie, dosarul afacerii fusese cerut de secţia III c. c. Trib. Ilfov, în legătură cu procesul col. Carapancea-ing. Niculescu, proces ce se judecă la acea secţie.

Instrucţia nefiind terminată, cererea Trib. n'a putut fi satisfăcută.

E probabil ca până la 1 Martie, instrucţia să fie terminată dându-se ordonanţa definitivă.

Condamnat la muncă silnică pe viaţă

Secţia I-a a consiliului de război, prezidată de d. col. Botescu, asistat de d. comisar regal lt. col. Pomponiu Victor a judecat în lipsă pe soldatul Tănase Radu zis Tănăsescu Radu din reg. 6 Vânători, culpabil de dezertare la inamic.

Consiliul 1-a condamnat la muncă silnică pe viaţă.

Dezertori condamnaţi

Consiliul a condamnat la 2 ani închisoare, pe soldatul Gheorghe Niculae din reg. 5 inf., pentru dezertare.

— Soldatul Bucur Petre din reg. 21 inf., a fost condamnat la patru luni închisoare pentru dezertare.

Digitized by Google Romanian Academy Library

Impresionantă descoperire la Galati

Un inginer în chinurile morţii

GALAŢI, 13. — O impresionantă descoperire a tulburat azi dimineaţa oraşul nostru.

Inginerul Matei Virgil, fiul senatorului Matei, din serviciul c. f. r. locueşte de mai mult timp în strada Moruzzi 2. Gospodăria fiindu-i îngrijită de menajera Elena Vizoianu, în etate de 21 ani.

Proprietăreasa Inginerului observând pe la orele opt dimineaţa, lumină în apartamentul inginerului, a bănuit imediat că trebue să se fi petrecut ceva. De aceea n'a mai stat mult pe gânduri şi a anunţat comisariatul.

Imediat au venit la faţa locului d. prim procuror Vidraşcu, dr. Mantu şi comisarul de serviciu.

La intrarea în apartamentul inginerului, reprezentanţii autorităţilor au dat cu ochii de inginerul Matei care se sbătea în chinurile morţii pe patul său iar pe jos, menajera sa, zăcea în nesimţire. Bolnavii au fost transportaţi imediat la spitalul Elisabeta Doamna pentru a li se da îngrijirile necesare.

Din primele cercetări s'a stabilit că este vorba de o intoxicaţie; ancheta continuă însă pentru a stabili dacă intoxicaţia a fost întâmplătoare sau a fost pusă la cale de cineva, deoarece există bănuieli.

Vestea acestei descoperiri face în oraşul nostru o puternică impresie.

Alimentele fuseseră otrăvite

Spre amiază d. procuror Vidraşcu a dispus ducerea rămăşiţelor de alimente la laboratorul de analize din localitate.

S'a stabilit de către şefii laboratorului că în alimente au fost introduse substanţe otrăvitoare. Faptul acesta denotă că s'a urmărit suprimarea d-lui inginer Matei, de către o mână criminală.

Inginerul, care după amiază şi'a venit oarecum din starea gravă de dimineaţă, a declarat că seara venind acasă, a luat masa ca totdeauna şi a deschis apoi aparatul de radio, după care aţipind, s'a trezit pela ora 2 apucat de dureri groaznice. De atunci nu mai ştie nimic, până la ajutoarele date la spital.

Municipiul Bucureşti reia tratativele de împrumut

Zilele acestea au fost reluate tratativele cu grupul american Electric Bond et Shav Cie. care a oferit municipiului Bucureşti un împrumut de nouă milioane dolari, precum şi reluarea iluminatului oraşului.

Tratativele erau întrerupte de patru luni.

Banditul Polisciuc în uniformă de ofiţer

IAŞI 13. — Din Sculeni vine ştirea că în partea locului şi-ar fi făcut apariţia temutul bandit Polisciuc. Pădurarul pădurii Probota, de lângă Sculeni, a reclamat jandarmilor că eri s'a prezentat la dânsul un ofiţer de jandarmi, care i-a dat 500 lei pentru a-i arăta unde stau oamenii cei mai bogaţi din partea locului, intru cât el a venit să-i apere de Polisciuc.

Pădurarul dându-şi seama că un ofiţer de jandarmi nu plăteşte pentru a căpăta astfel de informaţii a anunţat jandarmii cari au început cercetările.

Se crede că banditul Polisciuc umbră travestit în uniformă de ofiţer de jandarmi.

Agitaţia funcţionarilor ministerului justiţiei

Funcţionarii ministerului justiţiei sunt agitaţi pentru faptul ca li se impune un serviciu mai împovărător decât tuturor funcţionarilor celorlalte ministere, în ceea ce priveşte orele de serviciu. Astfel în afară de Joia şi Sâmbăta, ei sunt chemaţi în toate celelalte după amiezi, deşi regulamentul nu prevede acest lucru. Tratamentul acesta în afară deci că este ilegal, dar supune pe bieţii funcţionari la o plată deosebită a deplasărilor, mai cu seamă în situaţia de azi a salarilor scăzute la minimum.

Socotim că d. ministru al justiţiei se va sesiza de această chestiune şi va restabili orariul pe care îl au toate celelalte ministere, adică cu serviciu de după amiază, numai Marţea şi Vinerea.

Trecerile peste Nistru s'au îndesit

CHIŞINAU 13. — Astă noapte pe la punctul de frontieră Cuza, din jud. Tighina, un grup de 40 refugiaţi din Rusia a încercat să treacă Nistru spre România. Ei au fost însă zăriţi de grănicerii ruşi, cari au deschis un foc viu de arme asupra lor. Au fost omorâţi cu această ocazie 8 inşi şi 6 grav răniţi.

Învăţătorul Sermenco care se afla în grupul acestor refugiaţi a fost grav rănit. El şi-a dat sfârşitul în faţa picheturui de graniceri român.

Intrunirea lupistă din sectorul albastru

Joi 12 Februarie la orele 8 seara organizaţia culorii de albastru a partidului ţărănesc de sub preşedinţia d-lui dr. Lupu a ţinut o întrunire în sala Dionisie din şoseaua Panduri.

A prezidat d. C. Niţescu, care după ce face elogiul d-lui dr. Lupu dă rând pe rând cuvântul d-lor Marin Nedelcu, I. Negrea, dr. Copăceanu, I. Mogoş, dr. Păun N. Anghelescu şi Dem. Antohi.

Cu toţi au arătat popularitatea de care se bucură partidul ţărănesc şi încrederea neştirbită care o au cu toţii în d. dr. Lupu.

Cel din urmă a luat cuvântul d. Al. Ardeleanu, şeful culorii de albastru care printre alte spune :

„Noi avem datoria să arătăm opiniei publice forţa de care dispune partidul ţărănesc care îşi revendică dreptul de a guverna această ţară alături de toate partidele şi grupările cari înţeleg datoria ceasului din faţă. Oamenii politici trebuie să înţeleagă că au datoria cu un ceas mai de vreme să salveze ţara şi populaţia de la dezastru".

Mersul epidemiilor la Iaşi

IAŞI, 13. Ultimul buletin al spitalului de izolare arată că se găsesc în Iaşi 49 bolnavi de scarlatină şi doi sub observaţie ; 24 de febră tifoidă şi 1 sub observaţie ; 1 tifos exantematic ; 8 anghină difterică ; 17 tuberculoză ; 3 gripă ; 6 erizipel ; 3 malaria şi 1 pustula maligna.

Au fost supuşi spre vaccinare contra febrei tifoide dela apariţia ei şi până azi 5982 de persoane.

Drama conjugală a unei familii bucureştene

Un inginer răneşte grav pe amantul soţiei

PLOEŞTI, 13. — In comuna Valea Dulce din judeţul nostru s'a întâmplat astăzi o impresionantă dramă familiară.

D. inginer G. Ionescu, din Bucureşti, calea Plevnei are o vie în această comună.

De câteva luni d. Ionescu — azi în etate de 50 ani, — îşi bănuia soţia, mult mai tânără decât d-sa, că ar întreţine legături amoroase cu un coleg şi amic al său inginerul Baum, originar tot din Bucureşti.

Eri dimineaţă d-na Antoaneta Ionescu, a părăsit Capitala spunând soţului că se duce la vie spre a aranja cu un negustor de vinuri, vânzarea recoltei.

D. Ionescu bănuindu-şi soţia că pleacă cu amantul, a urmărit-o în deaproape.

La ora 1 d. a. soţul a sosit la vie unde în adevăr şi-a găsit soţia petrecând cu inginerul Baum. Intre soţ, soaţă şi amant s'a născut o discuţie violentă.

Drama

La un moment dat d. Ionescu a scos un box, cu care a aplicat inginerului Baum trei puternice lovituri în faţă, fracturându-i osul nasal şi maxilarul inferior. După aceasta a luat o foarfecă din perete şi repezindu-se asupra soţiei i-a retezat complect vârful nasului.

După aceia a părăsit via, plecând spre Capitală.

Ajutoarele

La ţipetele victimelor a venit îngrijitorul viei care după ce le-a dat primele îngrijiri i-a suit în automobil cu care au fost transportaţi la Bucureşti. Faptul a produs o enormă senzaţie printre ploeşteni, întru cât cei doi ingineri sunt cunoscuţi deajuns aci.

Mihăescu

Primejdia sectelor religioase în Moldova

IAŞI, 13. Din rapoartele sosite la Mitropolia Moldovei, din diferite judeţe, rezultă că în timpul în timpul acesta de iarnă sectanţii găsesc mai mare teren de a curupe pe sătenii creştini ortodocşi.

Astfel în judeţele Neamţ şi Baia activitatea sectanţilor, ca şi a celor ce se mai ţin după stilul vechi, creşte continuu.

Mitropolia Moldovei a hotărât o serie de măsuri menite să contrabalanseze propaganda sectanţilor şi stiliştilor. P. S. Sa Vicomi Leu Botoşăneanul, un erudit cunoscător al problemei sectanţilor, a plecat la Mânăstirea Neamţului, unde stabilindu-şi centrul va cânta prin conferinţe pastorale să combată energic sectele religioase. Cu această ocazie Vicomi Mitropoliei Moldovei va face o serie de inspecţii mânăstirilor din partea locului.

Tot în legătură cu primejdia stiliştilor I. P. S. S. Mitropolitul Pimen al Moldovei s'a adresat d-lui ministru Costăchescu, arătând care este situaţia în eparhia Moldovei. Inaltul chiriarh al Moldovei a făcut răspunzător de situaţia ce domină în unele judeţe pe şefii autorităţilor cari nu numai că nu au luat măsuri suficiente, dar în multe părţi au încurajat pe oameni să sărbătorească după stilul vechi. Astfel, I. P. S. S. Mitropolitul a susţinut că au fost şi uni primari care în comunele lor refuzau să dea sprijinul necesar preoţilor pentru a-şi putea îndeplini misiunea lor. Numai acestor fapte se datoreşte că în unele parohii sătenii au sărbătorit Crăciunul după vechiul stil.

In concluzie Mitropolitul Moldovei a cerut să se facă mai grabnice măsuri pentruca cel puţin pe viitor, să nu se mai întâmple asemenea lucruri.

D. ministru I. Mihalache la Craiova

CRAIOVA 13. — Azi dimineaţă a sosit în localitate, venind din spre Timişoara, d. ministru de interne, Ion Mihalache.

D-sa a vizitat birourile directoratului 5 ministerial şi prefectura jud. Dolj.

Cu ocazia acestei vizite, d. I. Mihalache a convocat la o consfătuire ce se ţine la directoratul ministerial, pe toţi prefecţii şi preşedinţii delegaţiilor judeţene din directoratul Olteniei.

La această consfătuire au luat parte şi d-nii Vasile Rădulescu, director ministerial al Olteniei, Ilie Ganea secretar general la directorat şi Mişu Nenoveanu, şeful serviciului interior din directorat.

Moartea unui general belgian

PARIS, 13 (Rador). — Generalul Bernheim, care a comandat trupele belgiene în Franţa, în timpul războiului, a încetat azi din viaţă la Paris.

La C.F.R. se va vorbi numai româneşte

D. general Mihail Ionescu, directorul general al c. f. r., a dat un ordin circular, către întregul personal, prin care interzice ca în timpul serviciului să se vorbească altă limbă decât aceea românească. Această măsură era necesară mai ales în provinciile noui, unde în birourile căilor ferate, de multe ori, nu găseai un funcţionar care să-ţi vorbească româneşte.

Persoanele streine, cari vor avea interese de susţinut pe lângă organele administraţiei c. f. r. vor trebui să vină cu interpret.

Aero-chimia în şcoală

Ministerul instrucţiunei a trimis o adresă a serviciilor de învăţământ dela directoratele regionale prin care le pune în vedere să organizeze la toate şcoalele secundare, conferinţe asupra apărărei contra gazelor axfisiante în caz de război.

Conferinţele vor fi ţinute de profesorii de chimie dela şcoalele respective.

In localităţile unde nu sunt şcoale în care se preda chimia şi deci nu există profesori specialişti, aceste conferinţe vor fi ţinute de ofiţerii instructori desemnaţi special de Ministerul Armatei.

Cine a provocat războiul ?

BERLIN, 13. (Rador). — Reichstagul a adoptat o rezoluţie a partidelor moderate prin care se cere instituirea unei comisiuni internaţionale de anchetă asupra cauzelor războiului mondial. Rezoluţia subliniază că printr'o cercetare imparţială se va pune capăt afirmaţiei că singură Germania poartă vina provocării războiului.

Condamnarea vampirilor din fundul Moldovei

CAMPU-LUNG (Bucovina). — Marţi, 10 Februarie, orele 8 dimineaţa la Curtea cu juraţi din Câmpulung, a început judecarea procesului soţilor ucigaşi *Ion Zaharia Vârlan* şi *Axenia Vârlan* din Fundul Moldovei (Bucovina).

Femeea *Axenia Vârlan* în complicitate cu soţul ei — în scopul moştenirii pe care vroiau să o dobândească întreagă — şi-a început seria de omoruri, întâi cu copiii şi apoi cu sora ei. Deoarece părinţii *Axeniei*, începuseră să bănuiască moartea stranie a copilei lor, circumspecta criminală, a hotărât şi dispariţia bătrânilor, omorând-o mai întâi pe mama sa pe care a îngropat'o într'o groapă dându-i foc şi apoi pe bătrâna pe care l-a tăiat în bucăţi.

Din fericire, servitoarea ucigaşei, a găsit în gunoi o mână a cadavrului de unde a decurs descoperirea întregului ţesut de crime.

Axenia Vârlan nu a renunţat uşor, şi a căutat să o omoare şi pe servitoare, aplicându-i câteva lovituri de topor — dispărând apoi fără urmă.

Servitoarea transportată la spital a divulgat toată activitatea criminală a soţilor Vârlan. In urma denunţului, *Axenia Vârlan* recunoscând faptele săvârşite a fost înaintată Curţii cu juraţi.

Curtea cu juri, compusă din d-nii: preşedinte *A. Aurire*, judecătorii: *I. Kaşler şi Smerecinschi* şi procurorul *dr. Mătăsaru* a condamnat pe femeia *Axenia Vârlan* la muncă silnică pe viaţă şi pe soţul complicei la 15 ani muncă silnică.

Criminalii au făcut apel.

Târgul de Mostre din Viena

dela 8 până la 14 Martie 1931 (Romania până la 15 Martie)

Organizaţiuni speciale :

Expoziţie de mobile.—Expoziţie de reclame. —Salonul Model de Blănuri.— Expoziţie de artă şi de antichităţi Expoziţia „Gospodăria economică modernă"

Expoziţia Internaţională de Automobile şi Motociclete

Expoziţie de mobile de fier şi de modele patentate. — Expoziţie de alimente. — Expoziţie de arhitectură şi de construcţia şoselelor.—Inovaţii şi Invenţii technice. Expoziţie de agricultură şi de silvicultură.

Expoziţie austriacă de vânătoare. — Maşini şi unelte agricole

Nu este nevoie de viza pasaportului. Cu legitimaţia expoziţiei şi pasaport este liberă trecerea graniţei în Austria, Fără viza cehoslovacă de transit. Viza de transit ungară se obţine la graniţă prin prezentarea legitimaţiei Târgului de Mostre. Importante reduceri de preţ pe Căile Ferate Române, Jugoslave, Cehoslovace, Ungare şi Austriace, pe Dunăre, pe Marea Neagră, precum şi în traficul aerian. Informaţiuni de toate felurile, precum şi legitimaţia Târgului de Mostre (a lei 150) se primesc dela :

Wiener Messe A. G. Wien, VII

apoi în timpul duratei Târgului de Mostre de Primăvară, din Lipsca — la Biroul de Informaţiuni din Lipsca, la Cassa Târgului de Mostre din Austria şi la reprezentanţele onorifice din :

BUCUREŞTI : Legaţia Austriacă, Str. Wilson No. 9,
Compania Internaţională de Voiaj şi Turism „Europa" Strada Doamnei 1
Societatea Anonimă Română de Transporturi Internaţionale, Schenker & Co. Str. Doamnei 10.
Biroul oficial de voiaj C. F. R. Strada Poincaré 21
Banca Cornea S. A. Calea Victoriei 28
Compania Internaţională des Wagons-Lits, Piaţa Regele Carol I
" " " " Calea Griviţei 177
" " Strada Lipscani 23
Alfred Horovitz, Strada 10 Mese 14
„Europa" C. J. T. Calea Griviţei 128.

Tusea, Bronşitele, Gripa, Tusea convulsivă, Emfizemul pulmonar se vindecă luând

PECTOSIN-ITEANU

Expectorant eficace, desinfectant puternic al căilor respiratorii. — Nu conţine narcotice

Se poate da şi la copii.

Bogat şi iubit, totuşi vrea să moară

CRISTUR. — Absolventul de liceu Alexandru Pâl, din Odorhei, dorind să ocupe un post de funcţionar, a plecat în acest scop la Dumbrăveni. Negăsind post şi terminând banii s'a înapoiat pe jos spre casă. In drum s'a abătut şi la Cristur, unde locuia aleasa inimei sale, fata unui profesor din localitate. Făcând rost de bani a plecat la gară însoţit de iubita sa, dar s'au reintors pentrucă trenul întârziase. Pe drum fiind foarte amărât a declarat fetei că azi vrea să sfârşească cu viaţa şi că va dormi în cimitir peste noapte. Ajunşi acasă fata fără să bănuiască că ar fi capabil de astfel de fapte a intrat în casă şi l-a lăsat să meargă undeva să-şi caute locuinţă. N'a trecut mult şi două detunături de armă au atras atenţia fetei, care, temându-se că tânărul şi-a pus planul în aplicare, a fugit afară însoţită de părinţii ei. Era târziu. Tânărul Alexandru s'a prăbuşit străpuns de un glonte care a trecut pe lângă inimă şi s'a oprit în umăr. Sunt puţine speranţe că va scăpa cu viaţă.

Cauza a declarat că ar fi desgustul pentru viaţă.

Este interesant că tânărul Alexandru, deşi singur fiu la părinţi cu situaţie materială bună, crescut răsfăţat de părinţii cari îl iubiau mult, s'a desgustat de viaţă, într'atât încât să şi-o ridice.

Luptă cu hoţii pe străzile Iaşului

IAŞI, 13. — 4 hoţi au pătruns prin spargerea unui geam, în cârciuma lui Şmil David, din strada Crucei 39. Acolo, după ce au chefuit, au furat mai multe sticle cu rachiu, vin, pachete cu tutun, ţigări, chibrituri şi prin acelaş geam au eşit în stradă. Aici au fost surprinşi de sergentul din post care s'a luat după ei.

Trei din ei s'au făcut nevăzuţi. Al patrulea a fost ajuns de sergent. Hoţul a aruncat sacul din spinare. Sergentul când a văzut că-l scapă a tras după el 5 focuri de revolver, fără însă a-l nimeri. Astfel şi acesta a reuşit să dispară.

Cronica judiciară

Plângerea în calomnie a d-lui Mihalache

D. judecător de instrucţie G. Stratulat, a fost delegat să cercetere plângerile în calomnie făcute de d. I. Mihalache ministru de interne, împotriva d-lui G. Christescu fost deputat socialist şi împotriva directorului unui ziar de seară. La o întrunire publică a partidului socialist d. G. Christescu a debitat pe seama d-lui Mihalache o serie de fapte pe care d-sa le-a socotit calomnioase şi pe care directorul acelui ziar le-a reprodus şi le-a comentat în ziarul său. La acea întrunire s'a afirmat că d. Mihalache şi-ar fi cumpărat un hotel în Bucureşti şi o moşie şi că ar fi gata să se despartă de soţia sa.

Juraţii condamnă un tâlhar

In zorii zilei de 13 Iulie, un cunoscut spărgător Constantin Moraru a încercat prin spargere să fure din apartamentul d-lui colonel Ghiţescu din str. Şerban Vodă 23. Surprins Moraru a fugit urmărit de ordonanţa d-lui colonel şi de sergentul din post. Pentru ca să scape de urmăritori, Moraru a tras două focuri de revolver fără ca să nimerească pe cineva. Pe urma fugarului s'a mai luat un cetăţean Ion Maghiari, care a şi pus mâna pe el, dar a fost rănit cu un foc de revolver. După serioase îngrijiri Maghiari a scăpat cu viaţă.

Moraru a fost trimis în judecata Curţii cu juraţi pentru tâlhărie. Procesul s'a judecat eri şi în urma rechizitoriului făcut de d. procuror Ionel Petrescu, tâlharul Constantin Moraru a fost condamnat la 5 ani recluziune.

Abuzul de încredere al lui Tăslăoanu

D. procuror Al. Procop Dumitrescu primind spre cercetare pentru concluziuni dosarul d-lui Tăzlăoanu — fost şef de cabinet al minitrsului de interne şi actualmente director al unui teatru de operete din str. Sf. Dumitru, — a înapoiat acest dosar cabinetului 7 de instrucţie spre a face cercetări dacă capacitatea acestui teatru de operete instalat în sala Casei de credit P. T. T., îngăduia achiziţia unui numeros personal, sau dacă tocmai achiziţia acestui numeros personal a fost făcută în scopul de a le lua garanţiile pentru intrarea în slujbă.

BANCRUTAR FRAUDULOS

D. procuror Misir a dat rechizitoriu definitiv prin care trimite în judecata tribunalului pentru bancrută frauduloasă pe comerciantul Osias Iosipovici din str. Hanul cu Tei No. 6.

UN ADMINISTRATOR DELEGAT, BANCRUTAR FRAUDULOS

D. procuror Ştefan Stăncescu, pe baza cercetărilor preliminare făcute de cabinetul II de instrucţie de d. judecător Preoţescu, a deschis acţiune publică pentru bancrută simplă şi frauduloasă împotriva d-lui Pascal Schuller administrator delegat al societăţii anonime „Moara Olmazu". Este învinuit Pascal Schuller că a sustras din activul societăţii 6 milioane lei şi a săvârşit o serie de falşuri în registrele societăţii.

FUNCŢIONARII TEATRULUI NAŢIONAL SUNT FUNCŢIONARI PUBLICI ?

D. Athanaie Peahă, arhivar la Teatrul Naţional din Craiova fiind concediat a făcut acţiune în contencios pe care Curtea de apel din Craiova i-a respins-o pe motivul că funcţionarii Teatrului Naţional nu sunt funcţionari publici. Secţia III-a a Inaltei Curţi de casaţie, înaintea căreia d. Peahă a atacat cu recurs decizia Curţii de apel din Craiova, i-a admis recursul susţinând că deşi nu sunt funcţionari publici în înţelesul legii, totuşi funcţionarii Teatrelor Naţionale, sunt socotiţi funcţionari ai unei instituţiuni a căror directori sunt numiţi prin decret regal.

S'a dat apoi termen de fond.

Citiţi :

Mica Publicitate

Pentru d. ministru al Justiţiei

O regretabilă călcare de lege întâpluită

O măsură bizară a fost luată de d. Spiridon Popescu, primul-preşedinte al Curţei de Apel din Bucureşti, care este şi preşedintele comisiunei pentru acordarea naţionalităţei române, de pe lângă ministerul justiţiei.

D. prim-preşedinte Spiridon Popescu a dispus, a nu se elibera nici un act constatator petiţionarilor ce ar avea nevoe de un asemenea certificat.

Zilnic se întâmplă incidente, din cauza acestei nejustificate măsuri. Cum asemenea cereri stau cu anii nerezolvate, sânt unii petiţionari, cari, voind să plece în străinătate nu pot obţine paşaport, fiindcă siguranţa Statului le cere să prezinte un certificat constatator al comisiunii de naturalizare, prin care să se arate, că petiţionarul intradevăr a făcut cerere în acest sens.

Deşi textul articolului 42 din legea pentru acordarea naţionalităţei române este categoric arătând că „Secretarul comisiunei va putea libera certificate dacă petiţionarul a făcut cerere", totuşi preşedintele comisiunei, d. Spiridon Popescu, neţinând seama nici de lege, nici de buna rânduială a lucrărilor acelei comisiuni, a luat măsuri severe contra acelora cari ar voi strict să aplice legea, eliberând asemenea certificate.

Ne surprinde că tocmai d-sa care a ajuns aproape la cea mai înaltă treaptă a magistraturei poate dispreţui litera legii, pricinuind prin aceasta nemulţumiri şi pagube acelora, pe cari nevoile îi silesc să întreprindă călătorii peste hotare.

Nu ne îndoim că d. Voicu Niţescu ministrul justiţiei va determina comisiunea de naturalizare *să facă aplicarea articolului 42, mai sus citat.*

Situaţie tot gravă la Vâlcov

Scene şi situaţii disperate în oraşel

ISMAIL, 13. — Prăpădul apelor la Vâlcov continuă a ţine nenorocita populaţia într'o stare desperată.

Se pare că orice ajutor omenesc este nefolositor.

Se încearcă azi evacuarea întregei populaţii.

CONVOIURI DE AJUTOR

In acest scop a pornit din satele învecinate un impresionant convoi de şase sute de căruţe, menite să imbarce întreaga populaţie, cu mult puţinul avut ce i-a mai rămas.

COPIII ŞI MAMELE STRIGA AJUTOR

Eri copilaşii Vâlcovului au eşit pe şoseaua portului, cât mai este accesibilă, înaintea convoiului de 200 de căruţe ce se aşteptau dela Jibrieni.

Zvârliţi de soartă acolo, în mijlocul apelor copiii mai mărişori şi mamele cu copilaşii micuţi în braţe, cuprinşi de frig, îngheţaţi de ape şi desnădăjduiţi, au început să plângă şi să trige ajutor.

Plânsul şi strigătele lor la un moment dat se transformase într'un urlet ce încrâncena inima tuturora. Majoritatea copiilor au căzut bolnavi.

BLOCAREA NU CEDEAZA

Toate încercările de a sfărma blocurile de ghiaţă s'au dovedit zadarnice. Avalanşa de ghiaţă nu cedează.

Dinspre mare a plecat spre Vâlcov un spărgător englez, cu acelaş scop ca să bombardeze blocurile. Spărgătorul „Mântuirea" a plecat şi el spre Vâlcov, însă până acum nici unul n'a reuşit să treacă spre regiunea primejduită.

Ajutoare desperate se cer mereu şi apele cresc.

Pichete de graniceri izolate

ISMAIL, 13. — Apa s'a ridicat în oraş la o înălţime de un metru şi jumătate, pătrunzând prin case şi ridicându-se la 20-30 cm. deasupra podului.

Despre trei pichete de graniceri cari au fost complet izolate nu se mai ştie nici o veste.

Mânăstirea lipoveneasca „Petru şi Pavel" de pe canalul Storai Stambul a fost complet izolată şi nici o ştire n'a mai parvenit despre evacuarea călugărilor din ea.

La Galileşti şi Sitriceni mai sunt 600 familii în curs de evacuare. Dunărea este blocată pe tot cursul mai sus de Vâlcov.

Nici spărgătoarele de ghiaţă nu mai pot interveni la Vâlcov

BRAILA, 13. Direcţiunea serviciului S. D. R. fusese înştiinţată azi dimineaţă să trimeată spărgătorul de ghiaţă „Mântuirea" la Vâlcov spre a sparge ghiaţa care a blocat toate canalele dela Vâlcov.

In ultimul timp însă, ordinul a fost contramandat deoarece, nici acest spărgător n'ar putea fi de folos.

Situaţia liniilor de C. F. R.

Rapoartele telegrafice primite de către administraţia c. f. r. arată că situaţia liniilor drumului de fier s'a îmbunătăţit afară de nordul Basarabiei şi Dobrogea.

Intre staţiile Culevcea şi Arciz, de pe linia Basarabeasca-Cetatea-Albă, viscolul continuă cu furie. Circulaţia trenurilor se face cu dublă tracţiune. Plugul de zăpadă reparat în depoul Basarabeasca, circulă tot timpul pentru a împiedica înzăpezirile. Circulaţia trenurilor de marfă se face numai între Basarabeasca-Arciz, deoarece tranşeele între Arciz-Cetatea-Albă nu sunt încă curăţate de zăpadă.

In Dobrogea, situaţia este neschimbată. Liniile Medgidia-Bazargic, Medgidia-Babadag şi Constanţa-Carmen Silva, continuă a fi închise.

Blocuri de ghiaţă pe Marea Neagră

CONSTANŢA. — Gerul a scăzut. Odată cu aceasta Marea a început să se desgheţe. Blocuri mari de ghiaţă au fost aduse de valuri spre ţărm.

Furtuna s'a mai potolit, menţinându-se o hulă uşoară. Odată cu scăderea gerului s'a lăsat o ceaţă deasă care se menţine de eri la amiază. Vântul este în descreştere. Eri dimineaţă el înregistrase la giruetă o iuţeală de 4—5 m. pe secundă, dela N. iar spre seară s'a domolit până la 1 m pe secundă.

Barometrul a mai scăzut cu câţiva milimetri, înregistrând eri o presiune atmosferică de 773 m.m.

MICA PUBLICITATE

Anunciurile se primesc la Administrația ziarului
str. Sărindar 4, dela orele 8-13, 15-20
Telefon 375|28

CERERI DE SERVICIU
1 leu cuvântul

FATA tânără, unguroaica caută servici unde se vorbește ungurește. Sebestian Marcella, Poterași 14 Etaj II. 2—16484

CAUT loc la toate odae separată. Matilda Stăuciulescu, str. Lucaci 108. 5509

VANZATOARE cofetărie sau bonbonerie, caută post. Tapițer tânăr caut orice ocupație. Ziar „O. 306". 5500

DADACA pricepută caută loc la noul născut, ajută în casă. La ziar „U. 107". 5502

FRAULEIN serioasă la 1-2 copii 8 ani în sus caută casă onorabilă. Bergher, Berthelot No. 88. 5503

DOICA tânără caut loc. Oferte la ziar „O. 307". 5504

MENAJERA perfectă, eventual și la copii, caută loc. Răspuns, Putului 2. 5505

DACTILOGRAFA română cu acte, caut post. Oferte ziar 65 P. 5514

DOMNIȘOARA inteligentă gospodină, caută loc menajeră 1 sau 2 persoane. La ziar 66 P. 5515

CORESPONDENT independent, dispunând de jumătate zi, preia și lucrări acas.. La ziar R. 505. 5517

ERNSTE Wienerin sucht Stelle zu Kinder 2 Jahr aufverst. Griviței 61. Auerkammer. 5506

FATA curată caut post fată în casă. Calea Griviței 209. Elena Stănuiescu. Loco. 5507

CAUT loc doică. Oferte la ziar 41 P. 5508

2000 LEI plătește inginer diplomat, aceluia care îi va înlesni găsirea post corespunzător. Adresați A. Schuster, fabrica de tras metale. Căsuța poștală 66. Brașov-Honterus. 5407

MENAJERA unguroaică tânără, inteligentă caută loc la persoană singură sau la două persoane bătrâne. A se adresa d-lui Ion Stefan, strada Apele Minerale No. 68. 5404

ȘOFEUR caut post durabil. Diaconescu, Berthelot 3 etaj II. 5405

SPALATOREASA bună caut loc cu ziua. Adresați ziar sub „Athena". 5510

CAUT post mecanic, cunosc electricitatea, merg și provincie. Ziar „O. 311". 5511

JUPANEASA nemțoaică servită caută loc. Adresați răspuns ziar „U. 125". 5512

INSTALATOR pentru apă, electrică montaje de cazane abur caut post. „Instalator" la ziar. 5513

OFERTE DE SERVICIU
1 leu cuvântul

SUCCES COLOSAL, găsiți posturi, funcționarii, menajere, prietenii, Căsătorii cereți **„Gazeta Mea"** chioșcarilor, jurnalistului. 2—16506

NEMȚOAICA, la toate, familie mică, adresa Colței 27, Etaj II. 16525

ȘOFER pietar garanție, morală, materială și garaj, Ionel, Șoltuzului 52 II. 5406

PRACTICANT de birou tânăr caută O. R. A. Academiei No. 53. 5525

CAUT femeie la copil 5 luni. Adresați ora 3—5 Gianzstein Gluvargiu, Văcărești 35. 5526

FATA sau femeie harnică se caută pentru casă germană. Clopotarii Vechi 2. 5528

BRODEUZE lenjerie speciale plin lucrătoare, practicante interne, externe, caută, Văcărești 159. 5529

ANGAJEZ femeie servită la toate, bună bucătăreasă, fără bărbat, la două persoane. Str. Traian 198 colț cu B-dul Pake. 5534

ANGAJEZ oameni de serviciu. Stamate, Logofătul Nestor 6. 5535

CAUT practicante la rochi. D-ra Rosenberg, Ștefan Iosif 7 prin Cantemir. 5536

SE CAUTA 2 fete la Pungi, str. Antim 57. 5537

PRACTICANT cu scriere frumoasă 1000 lunar. Bazarul Fix, Colței 31. 5538

FEMEIE la toate, harnică, servită pricepând bucătăria, cu acte, caută. Romană 136. 5524

CAUT servitoare la toate. Margulius, Mămulari 2 etaj II ora 10—12. 5524

BONA adventistă care a fost în Sf-ții Apostoli 54, să vină imediat în serviciu. 5434

BUCATAREASA nemțoaică cu prăjituri. Adresa Parcul Delavrancea Alea B. No. 3. 5318

ANGAJEZ upăneasă tânără necăsătorită, medic Piața Doctor Botescu No. 10. 5530

CAUT servici la o persoană singură fată tânără prezentabilă unguroaică. Adresați la ziar 55 O. 5319

CAUT fată serioasă cu acte, Italiană No. 16. 5442

CAUT bucătăreasă la toate fără bărbat. Dr. Felix 33 parter. 5443

COAFOR de dame Emil et Iäger caută practicantă la coafat. B-dul Elisabeta 30. 5433

CAUT loc la toate. Oferte ziar 53 O 5320

CAUT post jupânească servită bine. Căsuța ziar O. 34. 5312

CAUT servitoare fără bărbat la toate, priceapă gătit. Olimp 23. 5450

CAUT dădacă pricepută copil de șase luni. Câmpeanu, Labirint 58 5441

JUPANEASA servită cu recomandații caută Flanklin 10. 5532

Vânzări și cumpărări (diverse)

LICHIDEZ
Tablouri splendide, pictori cunoscuți cu reputație, **vând cu prețuri extrem de reduse** mai convenabil ca ori unde, colecție mare, sursa cea mai eftină, **vizitați spre convingere.**
Vizibil zilnic numai între 2—4 Duminica și sărbători toată ziua. **Str. Turturele 3** (prin Labirint) Tramvai electric 16 (stația Tabacu).

290.000 Vilă Brașov, șase încăperi, bae, garaj. Cluj 65, București. 4—16447

SIFOANE, limonăzi, capete de sifoane, accesorii, acid carbonic, mașini de fabricat sifon și limonadă găsiți convenabil cu înlesniri de plată la Astra Comercială București, calea Moșilor 33 4—16435

DEALUL ZORILOR vinde vin alb 16 lei litrul. B-dul Catargiu 28 și la toate sucursalele. 2—16465

VIȚA de RIN „Dealul Zorilor" e neîntrecută. 25 lei litrul. 2—16466

SUFRAGERII complecte cele mai moderne 25000, dormitoare elegante cu oglinzi 20000, camere de birou complecte 15000, garnituri club piele 7500, bufete lustruite mahon și frasin 1800, birouri ministeriale 2800, cuiere antreu stejar cu oglindă 1000 și orice fel de mobile separate, nu cumpărați până nu vizitați „Industria de mobilă Dâmbovița" B-dul Elisabeta 58, cu 50% reducere din prețurile originale ale fabricei. 1—16511

DE VANZARE parcele parcul „Ludovic", calea Șerban Vodă 204, fața liceului „Sincai", poziție sănătoasă, frumoasă, toate lucrările edilitare făcute. Electricul 12, 25 oprește în fața parcului. Decizia 216 din 3 Mai 1929. 1—16509

FIAT 521 închis ca nou foarte eftin. Adresați B-dul Brătianu No. 44. 2—16495

PIANINA „Schidmayer" superbă „Dasel" vând 18000—28500 înlesnire. Griviței 243, fund. 5—16289

GAȚELUȘ mops sau buldog cumpăr. Gherman. Sf. Vineri 12. 1—16487

„OCAZII" strada Smârdan 26 gang, lichidează mărfuri falimentare engros, detail. 250 feluri de mărfuri. 5—16485

VAN Bufet mare mahon. Paris 40 B. Par. Bonaparte, orele 2—4. 2—16488

FABRICA „Patul" strada Isvor 109 desface paturi tablii diferite culori cu prețuri începând dela 675 lei. 2—16499

CUMPAR Peugeot, Renault, Citroen mic închis ocazie. Alexandru Vlăhuță 14. 5551

GRATIS Bască cumpărătorilor de goluri sau costume fabrica tricotaje.. Griviței 59. 5552

VAND centru casă mare parter etaje două fațade Imprimerie 9 vis-a-vis Liceul Lazăr. 5546

VAND sufragerie, birou american, bicicletă. Șerban Vodă 139, în curte, parter. 5559

CITROEN vând ocazional foarte convenabil. Sf-ții Apostoli 79. 5560

CAZAN abur aquatubular 34 metri presiune 10 vinde Fabrica Garabed, Brăila. 5561

VAND puf proaspăt neîntrebuințat de găscă Jumătate preț. Rahovei 366. 5451

PADURE 40 pogoane Vlașca dau fâere. Venerii 15 București. 5554

ROCHI de bal de ocazie vând 151 calea Victoriei. 5555

REZERVOARE de 2800x3250 1780x 7100 în stare bună de vânzare. Adresați C. Grămadă, Ghergani. 5556

CUMPAR trăsurică moșie, doi cai, camion mic. Adresa Primăverei 5 Bancă. 5550

VAND imobil strada Stefan Stoica No. 25 aproape tramvai. Grivița Sectorul IV, 600000 lei. 5547

CUMPAR Mobile, Pianine, Covoare, Argintărie, Bronzuri, Weber, Florilor 19. 5548

OCAZIE una sufragerie de nuc modernă, str. Academiei 37, curte Tapițerie. 5448

SMOCKING aproape nou vând foarte eftin, Georgescu, Sălciilor 29, fața. 5449

PIAN cu coadă Boezendorfer în bună stare, de vânzare. Str. Raion 145.

CUMPARAM rentă blocată Hermes, Victoriei 60. 5549

LAMPI electrice cu mari reduceri desface expoziția lămpi electrice. Ferrowatt, Smârdan 41. 5445

SOPALE Dormeze 1100 holuri cubiste moderne 12000 Tapițăria Bulevard Carol 22. 5450

CUMPAR electromotoare 1-4 Hp. indicați prețul și felul. B rezy. Gr. Alexandrescu 100. 5444

CUMPAR bae cu sobă, Colonel Plășoianu 1 bis Costică. 5458

VAND ocazie dormitor nou una două persoane, șubă. Știrbei Vodă 20 5460

VAND casă de bani străină preț convenabil. Țepeș Vodă 105. 5461

VAND trăsură un cal cauciuc bună stare. Ignat, Latină 1. 5462

FARMACIE Capitală, județ, vând, avocat Pascu, București, Cazărmei 49. Telefon 324/05. 5361

VAND ocazie bicicletă perfectă stare, 2000 lei. Calea Dorobanți No. 2. 5459

INCHIRIERI
1 leu cuvântul

HOTEL Kiriazi lângă Sfântul Gheorghe, București, Calorifer, apă caldă, rece și camere liniștit, curat, închiriază camere eftine. Telefon 364/48. Se predă Cafaneaua Kiriazi. 5—16410

INCHIRIEZ convenabil cameră mică mobilată, electricitate, intrare separată, Toamnei 48. 2—16476

CAMERA mobilată mare frumoasă confort numai la domni serioși. Bd. Carol 23 Etaj I. 5—16464

HOTEL Milano clădire, mobilier nou, curățenie, calorifer, apă caldă, rece, în camere ziua, noaptea, ascensor, băi, două intrări, liniștit. Str. Pătrașcu Vodă prin str. Colții. București închiriază camere. Prețuri eftine. Telefon 873/40. 5—16409

UNA sau două camere frumos mobilate absolut curate, pentru una două persoane, confort modern, baie, pian, parket, etc. eventual și pensiune. Preț moderat. Sf. Constantin 31 bis etaj III Cișmigiu. 1—16519

INCHIRIEZ cameră goală intrare separată acces telefon. Tenenhaus, Oituz 4. 1—16524

CAMERA mobilată confort modern intrare separată. Principatele Unite 2 Vila G. 1—16523

GERMANA distinsă, dă cameră bine mobilată cu pensiune și pensiune etxerną la persoane serioase. Budișteanu 30 etaj dreapta. 2—16518

PRAVALIE renovată liberă, închiriez Piața Puișor 13, Septembrie 91. 1—16513

CAMERA mobilată, electrică, parchet, teracotă, acces baie, închiriază foarte convenabil Inginer Weissmann, Aleea Cornelia 6 (prin 11 Iunie). 2—16505

CENTRU Isvor 2 închiriez cameră mobilată electrică, intrare separată. 1500 lunar. 1—16503

CENTRUM vermiete möbliertes Zimer, Kachelofen, Elektrizität, separater Eingang. Convenabel. Pictor Luchian 4. 2—16491

CAMERA bine mobilată, electrică, aproape gara de Nord, intrare separată. Miron Costin 51. 5658

INCHIRIEZ cameră la mansardă, mobilată sau goală. Berthelot 25. 5659

INCHIRIEZ cameră mobilată pentru funcționare str. Constantin Moroiu No. 14, prin Antim. 5660

CAUT cameră mobilată, confort, separată, centru, acces bae, oferte detailate ziar „Knigh". 56661

CAUT cameră centru, bine mobilată acces zilnic baie, intrare separată. Oferte prețul ziar „F". 5662

CAMERA spațioasă, mobilată, acces baie, una mai mică. Italiană 19. 5654

CAUT de închiriat loc viran până la 1000 mp. pentru magazie, la ziar 87 O. 5655

CASA închiriez trei camere, antreu, bae, bucătărie, grădiniță, Mecet 35. Tel 334/59 5656

CAMERA bine mobilată, electricitate, parquet, teracotă. Gr. Alexandrescu 39. 5657

APARTAMENT parter 3 camere antre, bae, confort. Lânăriei 98. Șerban Vodă. 5650

AVANTAJOS, închiriez cameră mobilată, curată, cu apă și electricitate, Crișana 27 etaj. 5651

CAMERA elegantă foarte convenabilă, intrare absolut separată direct stradă, discreție liniște absolută. Profetului 5. 5652

CAMERA mobilată, acces bae confort închiriez, intrare separată Speranței 50 Parter. 5653

CAUT casă singur curte, 4 camere, hall mare, confort modern, garaj, apropiere centru, lei 100000. „Union-comerz" ziar. 5575

CAMERA mică mobilată cu lumină și căldură o mie lei lunar. Oferte

7, 2, 2 CAMERE atenanse, intrare separată. Aureliu 1 (Armenească). 5567

CAMERA centrală mică, modest mobilată, electrică, chirie convenabilă. Imprimeriei 4. 5579

CAMERA goală de închiriat, etajul III calorifer, electrică. Str. Alex. Orăscu 4 Parter. 5580

DIVERSE
1 leu cuvântul

SOCIETATEA Comunală Locuințe, Piața Rosetti 7 înscrie pentru construcții pe Bd. Pake-Iancului, Tei-Diaconeselor, Rahovei, Griviței-Filantropia, Dudești-Raion. Plata rate. Broșuri cerere. 30—16006

PEPINIERILE de viță altoite H. Rădulescu, Cernica-Ilfov aduce la cunoștința onor clientele să grăbească comenzile, stocul de vite fiind anul acesta foarte mic. Birou str. Cernăuți 8, București II. 5—16411

D. Simon Rienștein din calea Moșilor 299 este rugat a trece pe la administrația ziarului pentru a ridica actele pierdute.

INDRUMARI asupra studiilor celor mai practice în străinătate. Bacaloriat. Pentru relațiuni adresați scrisori ziar sub „Indrumări". 4—16448

REPAR, mașină cusut orice sistem, viu domiciliu. Ionel, Joiței 17. 3—16444

ASTMA, tusea, catar bronchial, catar pulmonar, răgușeala, înecăciunea, gripa vindecă inhalatoarele originale Wiesbaden. Găsiți la Drogueari Bejan, Piața Amzei. 3—16481

DA! Noi Eftin cumpărăm la Drogueria Sfântul Gheorghe Ape de Colonia, Parfumuri, Pudre, Săpunuri, Paste de dinți, și toate specialitățile. 1—16504

CRISTALUL, fondat înaintea războiului fabrică cristale, oglinzi, vitrouri, primește reparații, prețurile fabricei reduse. Filaret 35 prin Hondul B-dului Maria. Telefon 343/47.

COMERCIALE
1 leu cuvântul

VARICE. Ciorapi de gumă prima calitate găsiți la **Ungar,** Șelari 16. 20—19000

PROFESIONALE
1 leu cuvântul

MARIA Paraschivescu, moașe, strada Zablovski 53 Telefon 364/34. 20—16183

DR. ȘERBANESCU. Boale interne, externe. Parcul Delavrancea Alea D. 84 (Piața Filantropia). 1—16515

POLICLINICA Dr. Antoniu, Griviței 38 consultă și dimineața boale interne, chirurgicale, analize 1-16514

PENSIUNI
1 leu cuvântul

FUNCȚIONAR, caut dejun și seara familie onorabilă, de preferință germana, preț convenabil, în centru sau imediata apropiere de centru (4—5 minute depărtare de strada Sărindar) Adresați la ziar, detailat, cu preț și adresă, sub: „Strada Sărindar". 2—18023

PENSIUNE excelentă confort modern căldură, lumină, bae, spălat 3500 lei persoană, două persoane reducere eventual numai cameră Centru Seneca 4 prin Cazărmei. 1—16520

IMPRUMUTURI
1 leu cuvântul

50.000 — 100.000—500.000—1.000.000 — 50.000.000+ procur, primesc bani Țară, Străinătate, 7—18% ipoteci. Avantajos decât Băncile. Sute clienți satisfăcuți. **Tănăsescu, Licențiat Financiar** 1908, Mussolini 34 (Piața Romană). 2—16442

ASOCIAȚII
1 leu cuvântul

CAUT asociat vier, pomolog, grădinar bun cu garanție și capital. Pun la dispoziție 20—30 hectare la 40 kilometri de București pentru formare pepinieră, vie, arbori roditori Propuneri: Herișescu, Imprimeriei în curtea Bisericei. 2—16494

Lecțiuni și Meditații
1 leu cuvântul

STUDENT serios meditează curs primar, secundar inferior. Garantez reușita, preț după învoială. Adresați str Izvor 36, etaj. I, Dabiciu. 10—18027

ABSOLVENT a 8 clase liceu meditez elevi-e curs și particular. Strada Dem. Teodorescu 58 (Prin Labirint). 2—16508

STUDENT eminent caut meditații contra pensiune la familii distinse. Oferte sub „Succes". 1—16497

STUDENTA meditează convenabil orice obiect. Ziar „Meditoare". 2—16512

CASATORII
1 leu cuvântul

DORIȚI căsătorii, prietenii, posturi menajere cereți **„Gazeta Mea"** chioșcarilor, jurnalistului d-voastră. 2—16507

STUDENT eminent dorește căsătoria unei domnișoare cu dotă excelentă. Oferte cu fotografii sub „Specializare la Paris". 1—16496

PRIN oficiul de informațiuni „Isbânda" condus de doamne intelectuale găsiți partide serioase. Buzești 59, orele de birou 4—7. 2—16384

LA MASA BUNA, PAINE BUNA
deci consumați
Pâinea GAGEL

INTELECTUAL 40 ani bine situat dorește cunoștință pentru căsătorie unei femei cu domiciliu confortabil. Oferte cu fotografii sub „Căsătorie idilă". 1—16493

DOAMNA serioasă mijlocește căsătorii în toată țara, partide absolut situate. „Maria", strada 11 Iunie 18, București. 2—16489

CORESPONDENȚE
1 leu cuvântul

ANSCHLUSS an alleinstehende deutschesprechende oder deutsche Dame sucht „DREISSIGER" An Die Reda Ktion. 2—16523

MARTIE toți ai tăi sunt neliniștiți de tacerea ta. Ai promis a scrie. Ți s'a cerut prin „Curentul" din 8 și 13 Februarie. De ce taci. Sau ai uitat pe toți ceilalți. Cu gândul suntem lângă tine. 1—16501

DRAGA Speranța, vino la balul elevilor ingineri silvici, 15 Februarie, la Athénée Palace.

Publicații de licitații oficiale și particulare, convocări, juridice, financiare.
2 lei cuvântul

ROMANIA. CORPUL PORTAREILOR TRIB. ILFOV
1931 Luna Febaruarie Ziua 7
PUBLICAȚIUNE No. 9243

In baza adresei No. 4415/931 a Trib. Ilfov Secția Notariat se publică spre cunoștința generală că în ziua de 18 Februarie 1931 dela ora 12 din zi înainte es va vinde la licitație publică în București, B-dul Carol No. 49 etaj II averea mobilă urmărită a d-lui I. Dulce care se compune din un dormitor lemn de frasin, compus din una toaletă cu oglindă ovală și altele anume specificate în procesul verbal de urmărire spre despăgubirea credit. Maria Wauvrina.

Șeful Portăreilor,
(ss) **Indescifrabil**
Secretar (ss) **Indescifrabil**

PUBLICAȚIUNE [illegible]

Epitropia Bisericii Sf. Nicolae-Popescu, publică spre cunoștința generală, că la 1 Martie 1931, ora 14, va ține licitație pentru închirierea a două prăvălii, un loc viran și o cameră, toate în Văcărești 46, București. Licitația se ține în prăvălia No 5, Văcărești 46. Când licitația nu va avea rezultatul satisfăcător se va repeta după zece zile în același loc și oră. Detalii la Preotul Sofronie, Epureanu 266. 1—16510

ROMANIA. CORPUL PORTAREILOR TRIB. ILFOV
1931 Februarie 13

In baza adresei cu No. 5167/931 a Trib. Ilfov Secția Notariat, se publică spre cunoștința generală că în ziua de 7 (șeapte) Martie 1931 dela ora 12 din zi înainte se va vinde la licitație publică la localitate Splaiul Elisabeta No. 2 cu fața Bulev. Elisabeta No. 85 București averea mobilă urmărită a debit. Fred. Gutman, compusă din: una toaletă lemn de lămâi și altele anume specificate în procesul verbal de urmărire până la concurența sumei de lei 8500, plus procente și spăze spre despăgubirea credit. Soc. de asig. „Dacia România".

Șeful Portăreilor,
(ss) **Indescifrabil**
Secretar (ss) **Indescifrabil**
1—16502

ROMANIA. CORPUL PORTAREILOR TRIB. ILFOV
1931 luna Februarie 12
PUBLICAȚIUNE No. 10789

In baza adresei No. 4032/931 a Jud. Ocol. 5 București se publică spre cunoștința generală că în ziua de 21 Februarie 1931 dela ora 12 din zi înainte, se va vinde la licitație publică în București, str. Aurel Vlaicu No. 44 averea mobilă urmărită a debit. Dr. C. Amărăzeanu care se compune din un birou de ștejar și altele anume specificate în procesul verbal de urmărire spre despăgubirea credit. Soc. Electro-Lux.

Șeful Portăreilor,
(ss) **Indescifrabil**
Secretar (ss) **Indescifrabil**
1—16491

ROMANIA. CORPUL PORTAREILOR TRIB. ILFOV
1931 luna Februarie 12
PUBLICAȚIUNE No. 10796

In baza adresei No. 4033/931 a Jud. Ocol. 5 București se publică spre cunoștința generală că în ziua de 21 Februarie 1931 dela ora 12 din zi înainte, se va vinde la licitație publică în București, str. Imprimeriei 50 bis averea mobilă urmărită a debit. Jean Marcus care se compune din una canapea și 2 fteleuri și altele anume specificate în procesul verbal de urmărire spre despăgubirea credit. Soc. Electro Lux.

Șeful Portăreilor,
(ss) **Indescifrabil**
(ss) Secretar **Indescifrabil**
1—16490

TRIBUNALUL BRAILA S. I-a
EXTRACT

D-na Anastasia Rădulescu din Brăila str. Traian No. 52 prin petiția înreg. la No. 1754/930, a intentat acțiune de divorț contra soțului său V. Rădulescu din Brăila, strada Traian No. 52. Din căsătorie a rezultat următorii copii: Titina de 7 ani și Ionel de 5 Iani. Termenul la 12 Februarie 1931. Soțul posedă 10 pogane loc arabil în comuna Suțești jud. Brăila. Acest extract se va publica în „Monitorul Oficial" conform art. 285 cod. civil modificat.

No. 4950 din 30 Ianuarie 1931.
Grefier (ss) **Indescifrabil**
1—16486

Informatiuni

POLITICE

D. Ștefan Cicec Pop președinte al Camerei deputaților a făcut cerere Inaltei Curți de Casație spre a i se recunoaște calitatea de senator de drept deoarece este președintele Adunării dela Alba Iulia care a proclamat unirea Ardealului cu Patria Mumă. Se știe că această cerere a mai fost făcută odată Inaltei Curți de Casație acum un an, care i-a respins această cerere.

D. N. Bontescu a fost numit prefect de Hunedoara, în locul rămas vacant prin demisiunea d-lui Oncu.

Toți tinerii basarabeni care au aderat sau doresc a adera la mișcarea **„Tinerimei liberale"**, sunt invitați a lua parte la consfătuirea ce se va ține mâine orele 10 dim. în localul clubului central al partidului National-liberal, din calea Victoriei No. 34 fost 44 (vis-a-vis de Cercul Militar), urmând a se discuta asupra diferitelor chestiuni în legătură cu interesele Basarabiei.

Eri după ridicarea ședinței publice a Senatului, a continuat în comisiunea agricolă, discuția pe articole asupra proectului de lege pentru revalorificarea cerealelor.

UNIVERSITARE

Noul proect de lege al învățământului superior prevede ridicarea actualilor agregați universitari la rangul de profesori, iar al conferențiarilor la rangul de agregați.

Pentru ambele categorii de profesori proectul prevede dreptul de gradație cu începere dela 1 Ianuarie a noului buget.

D-nii d-ri Șt. Brașcu și A. Dimolescu au fost numiți asistenți la clinica boalelor mintale de pe lângă facultatea de medicină din București.

D. dr. Eugen Bianu a fost numit preparator la institutul de istologie de pe lângă facultatea de medicină, din București.

D. dr. C. Severin se numește membru în comisia medicală a directoratului București. serviciul învățământului, în locul d-lui dr. C. Tănăsescu.

Examenele de doctorat, sesiunea Februarie a. c. la Facultatea de Drept din Capitală se vor ține după cum urmează:

Examenul **politic** în ziua de Luni 23 Februarie ora 10 dim.

Examenul I **juridic** în ziua de Luni 23 Februarie ora 4 p. m.

Examenul II **juridic** în ziua de Marți 24 Februarie ora 10 dim.

Examenul **economic** în ziua de Marți 24 Februarie ora 6 p. m.

Eri s'a depus la Cameră un proect de lege prin care se transformă conferința de fizică moleculară, gravitate, căldură și electricitate dela facultatea de științe din București în catedră de „Fizică moleculară".

ȘCOLARE

Ministerul instrucțiunii face cunoscut membrilor corpului didactic primar cari au fost pedepsiți cu transferarea, că ei nu pot cere în anul acesta o nouă transferare câtă vreme pedeapsa nu a fost prescrisă.

D. profesor Constantin Kirițescu va ține lecția de deschidere a cursului de „Istoria, teoria și organizarea educației fizice" dela institutul superior de educație fizică, Luni 16 Februarie ora 6 p. m. în amfiteatrul Spiru Haret al Universității, din aripa nouă a facultății de științe.

D. inginer inspector general P. N. Panaitescu, fost director și profesor la școala superioară de arte și meserii din București, timp de 25 ani, fiind pensionat, va fi sărbătorit de școală unde vechii absolvenți sunt rugați a trimite adeziunile. Data va fi fixată ulterior după care se vor trimite invitațiile.

STUDENȚEȘTI

Membrii Cercului studențesc vâlcean, sunt convocați în adunare generală ordinară, ce se va ține cu orice număr de membri mâine 15 Februarie, orele 15.30, în localul Căminului din str. Toamnei 102.

Societatea studenților în Matematici ține adunare generală mâine ora 10 jumătate în localul facultății de științe pentru depunerea manadatului comitetului și raportul comisiei de verificare și alegerea noului comitet.

„Cercul studenților ieșeni" ține **mâine 15 Februarie** ora 10 dim. adunarea generală la școala politechnică.

La ordinea de zi: 1) Depunerea mandatului comitetului. 2) Alegerea comisiei de verificare și a noului comitet.

Societatea studenților orfani din răsboiu ține adunare generală mâine ora 3 p. m. în sala liceului „Spiru Haret" din str. Italiană.

Cercul studențesc Doroholu ține adunare generală mâine ora 6 p. m. în localul centrului studențesc București str. Schitu Măgureanu No. 2.

Comisia de cenzori a cercului studențesc vlăscean, convoacă adunarea generală extraordinară pentru mâine orele 3 p. m. în localul căminului din str. Toamnei 102.

Cercul studenților turdeni ține adunare generală mâine ora 3 d. a. în localul Liceului Sf. Sava.

Cercul studenților sibian ține adunarea generală Duminică, la orele 2 p. m. în localul căminului din str. Bateriilor 42, la ordinea de zi fiind depunerea mandatului actualului comitet.

MILITARE

Ofițerii de rezervă mai jos notați, sunt rugați a-și comunica adresele cât mai urgent la reg. 86 inf. Oradea Mare.

In caz contrar, vor fi deferiți justiției militare ca infractori la regulamentul mobilizării:

Dan Iuliu, locot.; Bușilă Gheorghe, locot.; Atanasiu Teodor, subit.; Stolcescu Eugen, sublt.; Săvescu N Ioan, sublt.; Boianovici Artur, sublt.; Irimescu M. Mihai, sublocotenent; Basculescu Atanasie, sublt. Dragomirescu Pompiliu, sublt.; Jurakovski Pavel, sublt.; Baba Aurel, sublt.; Mureșanu Ioan, sublt.; Paloșan Gheorghe, administrator sublocotenent.

DIVERSE

Administrația c. f. r. a dispus ca să se prelungească până la 1 Martie a. c., valabilitatea permiselor gratuite ale ziariștilor, administrațiilor de ziare, deputaților, invalizilor orbi, veteranilor și funcționarilor c. f. r.

Pe lângă regia autonomă a c. f. r., s'a înființat un serviciu de cereri și reclamațiuni pentru îndrumarea reclamațiunilor și petițiilor și urmărirea rezolvării lor.

Administrația căilor ferate a acordat un număr nelimitat de călătorii cu reducere de 75 la sută invalizilor, orfanilor și văduvelor de războiu.

Cu începere dela 1 Februarie 1931, s'a pus în vigoare, tariful româno-jugoslav, privind expedierea petrolului și a produselor petrolifere destinate stațiunilor jugoslave sau tranzitului prin această țară.

Joi seara a avut loc la sediul Uniunei generale a meseriașilor, conferința d-nei Maria I. Oprișanu despre **„Agricultură și meserii".**

Societatea ortodoxă națională a femeilor române, dă un mare bal cu tombolă, astăseară ora 9, la Casa Femeii, Splaiul Imprimeriei 2.

Din produsul acestui bal se vor întreține copilașii sărmani dela Grădinile de copii.

Membrii societății generale a funcționarilor publici sunt rugați să ia parte mâine orele 4 p. m., în salonul societății din piata Victoriei, la comemorarea a 49 ani de existență a societății, când va avea loc o sfeștanie, cuvântarea d-lui președinte al societății și un festival artistic.

Eri s'a depus la Cameră un proect de lege pentru deschiderea unui credit de 581.943 lei asupra bugetului Epitropiei spitalului „Sf. Spiridon".

In comisia mixtă a zahărului au mai fost delegați d-nii: general I. Popescu din partea cultivatorilor de sfeclă din județele Ilfov și Prahova și Max Fischer din partea cultivatorilor de sfeclă din Cernăuți.

Duminică se va ține ședința consiliului de administrație al Asociației generale a micilor morari din România la sediul său din splaiul Brâncoveanu No. 2.

Sâmbătă 14 Febr. la orele 8 seara va avea loc adunarea generală a soc. de popice „București" în localul său din str. Academiei 20.

Mâine, va predica la asociația „Patriarhul Miron" pr. profesor Constantin Costache de la bis. Bradu Staicu și d. I. Argăseală, licențiat în Filozofie.

Ședința se începe la orele 3 d. m., în Pavilionul Banat Parcul Carol.

M. S. Regele Carol al II-lea, a binevoit să acorde Inaltul Său Patronaj **„Balului internatului"**, pe care **„Asociația internilor și foștilor interni de spitale"** îl organizează și în anul acesta. Balul va avea loc în saloanele dela Athénée Palace, Joi 19 Februarie.

Uniunea generală a meseriașilor ține o mare întrunire meșteșugărească Duminică la orele 10 dim. în salonul „Dragomirescu" de pe sos. Colentina 3, Bariera Moșilor, vis-a-vis de Hala Obor.

Mâine va avea loc în saloanele Athenée Palace selectul bal anual dat de C. S. S. în folosul societății elevilor ingineri silvici dela școala politechnică sub înaltul patronaj al d-lor Virgil Madgearu, ministrul agriculturei și domeniilor și C. P. Georgescu, consilier ministerial.

Dezbaterile parlamentare

Şedinţele dela 13 Februarie 1931

Camera

Şedinţa se deschide la orele 4.40. Pe banca ministerială d-nii: gen. Condeescu, Voicu Niţescu, Răduţu.

D. ROSNOVANU (soc.) întreabă guvernul ce măsuri înţelege să ia pentru eftenirea traiului. Preţul alimentelor trebue scăzut în proporţia în care s'au micşorat salariile funcţionarilor.

D. general CONDEESCU depune proectul de lege pentru căsătoriile militare şi proectul de lege al poziţiei ofiţerilor.

Alegerile bisericeşti

D. V. GEORGESCU-BARLAD aduce la cunoştinţa d-lui ministru al Instrucţiunei publicei şi cultelor urătoarele:

Organele bisericeşti precum şi unele ziare au lansat informaţia că alegerile bisericeşti urmează să se facă în 1932. Socotesc că aceste informaţiuni lansate de interesaţi sunt numai baloane de încercare spre a vedea cum reacţionează opinia publică, guvernul şi Parlamentul.

În adevăr, după legea organizării Bisericii ortodoxe române şi statutul votate şi promulgate în Mai 1925, rezultă că mandatul celor aleşi este de 6 ani. E curioasă deci cererea organelor bisericeşti.

Cer d-lui ministru al cultelor şi instrucţiunilor publice şi guvernului să intervină cu toată autoritatea aşa ca legea să fie respectată şi să dispună convocarea colegiilor electorale bisericeşti la data când se împlinesc cei 6 ani; interpretarea că, sau legislaturi este absurdă şi interesat.

Cer un răspuns precis asupra acestei chestiuni.

D. dr. ILIE RADULESCU depune un proect de lege din iniţiativă parlamentară prin care cota de 25 bani la fiecare bilet perceput de S. T. B. se ridică la 1 leu.

Municipiul Bucureşti va putea încasa la fiecare abonament 20 la sută din costul său. S. T. B. nu va avea voie să mărească costul biletelor.

D. prof. N. IORGA, cere să se voteze un adaus la art. 20 din statutul bisericii ortodoxe române prin care se autorizează Comisiunea monumentelor istorice să perceapă uzufructul.

D. ROŞCULEŢ (lib.) anunţă o interpelare în legătură cu situaţia dezastruoasă a coperaţiei în jud. Constanţa.

Incidentele muncitoreşti

D. POMPILIU IONIŢESCU arată că transformă comunicarea asupra incidentelor sângeroase din cal. Griviţei în interpelare, şi totodată cere să se aducă şi raportul procurorului general în ancheta ce s'a făcut.

În replică d. ministru de justiţie VOICU NIŢESCU declară că n'a sosit decât un referat din partea procurorului general, iar nu raportul pe care îl cee interpelatorului.

D. POMPILIU IONIŢESCU stăruie în cererea sa, întrucât în raportul în chestiune se va putea vedea pentru cari motive justiţia nu a fost la faţa locului şi deasemenea rezultatul cercetărilor ce s'au făcut.

D. BOGOS face o comunicare în legătură cu starea deplorabilă a pensionarilor foşti ofiţeri în armată rusă. Propune un proect de lege pentru egalarea în drepturi cu pensionaţii armatei române.

Se pun la vot cu bile două proecte de lege pentru ratificarea unor convenţiuni comerciale.

Interpelarea d-lui Mirescu

D. I. MIRESCU, desvoltând interpelarea, începe prin a constata după declaraţiile martorilor şi muncitorilor că sergenţii au tras din ordin.

Muncitorul Coman declară că l-a lovit pe chestorul Paximade bătându-l revolverul la loc în buzunar, fără ce s'au tras focurile de revolver. Chestorul i-a cerut să facă o declaraţie de aşa fel ca să nu-şi înrăutăţească situaţia.

D. ARMAND CALINESCU: De ce chestorul n'a făcut această declaraţie în faţa judecătorului de instrucţie?

D. I. MIRESCU: A făcut-o! Martorul declară că la ministerul de interne, în ancheta ce s'a făcut, erau puse multe întrebări, iar când un reprezentant al presei intra în biroul unde se ancheta, inspectorul anchetator întrerupea chestiunea.

D. ARMAND CALINESCU: Era mai comod pentru dvs. să repetaţi această declaraţie a martorului în faţa instrucţiei.

D. I. MIRESCU: O vom face!

Interpelatorul citează apoi o succesiune de depoziţiuni din cari reese bătaia muncitorilor ar fi fost ordonată de prefectul poliţiei.

La instrucţie nu s'au luat decât depoziţiile cari au interesat pe acei cari au tras cu arma. Celelalte erau falsificate complect.

S'a mai dovedit că Siguranţa a stat la cale cu două săptămâni înainte o diversiune cu ajutorul comuniştilor.

D. LOTAR RADACEANU: Prin aceasta mare existenţa comuniştilor este necesitate de Stat.

Remarcă a d-lui Negură

D. V. NEGURA (lib.) remarcă faptul că oratorul se serveşte de piese din dosar, înainte ca la Camera de punere sub acuzare să se fi judecat opoziţia familiilor victimelor.

Opinia publică va cunoaşte din „Monitorul Oficial" şi ziare, piesele dosarului înainte ca ancheta să fie definitivă.

D. ministru VOICU NIŢESCU: D. procuror general a trimes dosarul de care se serveşte d. I. Mirescu cu un referat. N'am avut cunoştinţă de vre-o opoziţie depusă. Ancheta nu este definitivă şi pentru acest motiv voi retrage de îndată dosarul incidentelor (stupoare). **(Socialiştii protestează).**

D. R. FRANASOVICI: In cazul când Camera de punere sub acuzare va ajunge la alte concluzii, cum rămâne cu discuţia ce s'a făcut în jurul pieselor dela dosar?

D. ARMAND CALINESCU: Constat că d. Franasovici ne-a cerut dosarul pentru ca atunci când l-am prezentat, să ceară restituirea lui

D. FRANASOVICI: Nicidecum. Dar nu pot înţelege discutarea în astfel de condiţiuni.

D. ministru VOICU NIŢESCU face apel la Cameră să discute fără patimă o nenorocire ca ceea care formează obiectul interpelărei. Deocamdată va retrage de îndată dosarul.

D. preşedinte I. GR. PERIEŢEANU atrage atenţia că s'au produs fapte noi în cursul timpului şi că numai interpelatorul poate renunţa la interpelarea pe care o desvoltă.

D. R. FRANASOVICI constată că guvernul evită o anchetă parlamentară care ar putea da pe vinovaţii incidentelor din calea Griviţei.

D. D. R. IOANIŢESCU: *Dar liberalii ce atitudine au avut când au fost ucişi la Tâncăbeşti zece ţărani, sub prefectoratul d-lui Niculescu-Dorobanţu?*

preşedinte, vă rog să-l chemaţi la ordine! (Sgomot. Se schimbă invective grele între naţional-ţărăniştii şi socialiştii. Liniştea se restabileşte cu greu).

D. I. MIRESCU: Profanatori de morminte. Aţi îngropat morţii noaptea.

D. DEM. RADULESCU: Faceţi speculaţie politică dintr'o nenorocire.

La reîncepere, d. P. IONIŢESCU, este de părere că nenorocirea din calea Griviţei trebue să fie cruţată de speculaţiunile politice ce se fac.

Este de mirare că la faptele petrecute, parchetul n'a fost de faţă.

D. VOICU NIŢESCU: Parchetul a fost anunţat cu întârziere. De îndată ce s'a anunţat, a venit la faţa locului, d prim procuror.

D. ARMAND CALINESCU: Când am venit la faţa locului, am găsit pe d. prim procuror.

D. R. FRANASOVICI: Vă contraziceţi cu d. ministru de justiţie (sgomot).

D. VOICU NIŢESCU: Procurorul a fost anunţat cu oarecare întârziere.

D. POMP. IONIŢESCU: Dacă reprezentanţii justiţiei ar fi fost la faţa locului, nu se întâmpla nenorocirea. A fost timp să se aducă 200 gardişti dela Prefectură, dar nu a fost timp pentru anunţarea parchetului.

In aceeaş chestiune, nu înţelege dece toate sforţările ce s'au făcut pentru a se civiliza poliţia, n'au nici un rezultat. In sindicatele muncitoreşti se adăpostesc elemente de extrema stângă.

D. RADACEANU: N'aţi apărat dv. pe comunişti?

D. DEM. RADULESCU: Dv. folosiţi comuniştii la întrunirile pe cari le organizaţi.

D. POMPILIU IONIŢESCU, încheie declarând că partidul naţional-ţărănesc îşi va face datoria până la capăt, şi roagă pe d. subsecretar de Stat dela interne să civilizeze poliţia.

VOCI DE SOCIALIŞTI: Ruşine! Asasinilor!

Constatările d-lui Armand Călinescu

D. ARMAND CALINESCU constată că ancheta a fost bine făcută. Poliţia şi-a făcut datoria. Ministerului de interne nu i se poate imputa nimic.

D. R. FRANASOVICI: După felul cum vorbiţi o să terminaţi prin a cere Camerei să voteze felicitări poliţiei pentru modul în care şi-a făcut datoria.

D. ED. MIRTO: Partidul liberal, care are atâtea victime la activ, n'are dreptul să facă pe procurorul.

(Se naşte un scandal infernal. Deputaţii Salachiu şi Creţu se îndreaptă către d. Franasovici şi îi aruncă acuzaţia că partidul liberal a omorât mii de oameni.

D. Franasovici ripostează cu aceiaşi energie. Sgomotul durează mai multe minute. Preşedintele nu poate restabili liniştea.

La reîncepere, d. ARMAND CALINESCU, caută să continue dar este întrerupt de un nou scandal. Arată că guvernul n'a împiedecat manifestaţia muncitorilor ceeace s'a petrecut e opera agenţilor provocatori comunişti.

Dacă opoziţia vrea să bată monedă din această nenorocire apoi rău face.

Replica d-lui Mirescu

D. I. MIRESCU în replică constată că argumentarea d-lui Armand Călinescu e cea mai slabă din câte a întâlnit vreodată în Cameră. De ce evitaţi ancheta parlamentară, dacă sunteţi de părere că agenţii provocatori comunişti sunt de vină?

Nu renunţă la propunerea ce a făcut de a se institui o anchetă parlamentară. Dacă guvernul o refuză, e în detrimentul său şi al autorităţei.

Constată că şi liberalii şi guvernamentalii sunt o apă. Unii au 13 Decembrie 1918, ceilalţi Lupenii şi Calea Griviţei.

D. R. FRANASOVICI: Cum poate d. Călinescu să-şi argumenteze apărarea pe o ordonanţă a justiţiei apelată în faţa Camerei de punere sub acuzare? Nu s'a citat nimic din ancheta ministerului de interne.

Oricâtă încredere am avea în justiţie nu putea crede că dacă se va găsi vinovat careva dintre miniştri, va îndrăzni magistratura să menţioneze acest fapt în acte.

Să ne adresăm justiţiei, aceasta este concepţia guvernului. Aşa se încearcă acoperirea vinovaţilor.

D. ARMAND CALINESCU: M'am referit la ancheta judecătorească pentru că ea concordă cu cea administrativă. Nu poate urma opoziţia pe calea demagogică pe care o urmează.

D. I. MIRESCU întreabă pe d. ministru de interne dacă prefectul poliţiei Capitalei este numit în conformitate cu legea.

D. ED. MIRTO: Este licenţiat.

In chestiune de regulament

In chestiune de regulament, d. R. FRANASOVICI, arată că potrivit regulamentului Camerei, moţiunea cerută de cei 45 deputaţi, trebue să fie propusă spre votare sau trimisă spre cercetare în secţii

D. R. FRANASOVICI

tească declaraţii din dosarul anchetei. D. Mirescu uită că a fost ales pe lista naţional-ţărănistă, cu voturile noastre (sgomot).

D. I. MIRESCU: Nu-ţi permit să vorbeşti aşa.

D. POMPILIU IONIŢESCU: D-le

O afirmaţie care deslănţue scandal

D. R. FRANASOVICI: Găsesc că nu s'a procedat atunci refuzându-se ancheta parlamentară. Dar dacă acum s'a procedat aşa dvs. trebue să faceţi la fel?

Se naşte scandal. Majoritarii în clamoare, protestează. Liberalii le adresează invective. Sgomotul este atât de mare în cât toate silinţele preşedintelui de a potoli spiritele n'au nici un rezultat.

D. GHERMAN (soc.) se înfăţişează spre tribună ca să-şi desvolte o întrebare dar este împiedecat de majoritari. După mai multe minute de sgomot şi parlamentări, D. GHERMAN declară:

D. Franasovici a spus că ţinuta dv. de acum justifică guvernarea liberală şi faptele lor. Mă doare în suflet că şi dvs. vă purtaţi la fel. (Sgomot).

D. I. MIRESCU îşi continuă apoi interpelarea şi aunge la concluzia că adevăratul vinovat de nenorocirea din Februarie este prefectul poliţiei Capitalei. Guvernul nu poate evita o anchetă parlamentară. O cer cei zece ani de asuprire a naţional-ţăraniştilor din partea partidelor reacţionare.

Declară că are o propunere semnată de 45 deputaţi prin care se cere ca ancheta parlamentară să fie pusă la vot nominal.

Precizările d-lui Franasovici

D. R. FRANASOVICI declară că nu acuză pe nimeni dar cere să se stabilească răspunderile. Nenorocirea s'a soldat cu două victime nevinovate. Justiţia va avea să stabilească autorul material al nenorocirei.

Ne interesează să ştim dacă nu cumva faptele îşi au origina în măsurile sau în lipsa de măsuri a ministerului de interne, în faţa căruia fapt cel mai destoinic prefect de poliţie nu putea face nimic.

Apoi, intervine şi atmosfera specifică ofiţerilor de poliţie, cari n'au declarat dintr'un spirit de solidaritate tot ceeace s'a petrecut.

Nu are nici o valoare declaraţia ofiţerului de sergenţi care a declarat că a găsit revolverele nedescărcate după incident. Vina poate fi a prefectului, a ministerului de interne, a guvernului chiar. Să se stabilească.

D. ED. MIRTO: *Am vrea să ştim când credeţi că trebuie să se facă anchetă parlamentară şi când nu?*

D. R. FRANASOVICI: Acl da, pentru că e vorba de răspundere politică.

O. MIRTO: Să se facă întâi ancheta judiciară, cea administrativă şi apoi ancheta parlamentară.

D. FRANASOVICI încheie exprimându-şi părerea de rău că guvernul nu-şi înţelege datoria.

Senatul

Şedinţa se deschide la orele 5,15 sub preşedinţia d-lui Traian Bratu. Pe banca ministerială d. V. Madgearu.

Comunicări

D. ROMULUS BOILA adresează două comunicări ministrului comunicaţiilor, prima în legătură cu situaţia ultimilor 5 ani a căllor de comunicaţii pe apă şi uscat, — iar a doua în legătură cu mutarea disciplinară a unui funcţionar inferior al C. F. R.

D. ZARIAN face o comunicare în legătură cu legea de reformă administrativă.

D. ŞT. IOAN se asociază la aceasta comunicare.

D. I. CRISTEA aduce la cunoştinţa ministerului Instrucţiei că preoţii şi învăţătorii din jud. Tulcea nu şi-au primit salariile nici pe Decembrie 1930.

In altă ordine de idei semnalează abuzurile unui inginer silvic din judeţul Tulcea.

Roadele centralizării

D. ROMULUS BOILA arată relele ce decurg dintr'o centralizare excesivă, pentru o administraţie cum este acea a C.F.R.

Intreabă pe ministrul comunicaţiilor ce a făcut consiliul de ad-ţie C.F.R. pentru introducerea contabilităţii duble.

D. GEN. ALEVRA a anunţat o interpelare în scopul de a se preciza dacă măsurile ce se iau astăzi în armată sunt în concordanţă cu programul partidului naţional-ţărănesc.

D. VARLAM face o comunicare cu privire la preţul zahărului.

Intrându-se în ordinea de zi se votează proectul de lege pentru ratificarea aranjamentului comercial intervenit între noi şi Letonia.

Şedinţa se ridică la ora 6. Azi ora 4 p. m. şedinţă.

Revizuiţilor li se aplică două tratamente?

Se impune un comunicat lămuritor din partea Ministerului Armatei

După o serie de revizuiri făcute în Ardeal, s'a extins măsura şi pentru vechiul regat. Se ştie că revizuiţii din Ardeal au fost lăsaţi la vatră după şase luni dela încorporare. Această măsură s'a aplicat cu ocazia încorporărei noului contingent de către serviciul recrutprei de pe lângă ministerul armatei. Măsura a fost bine venită pentru că ea a pus capăt unei situaţiuni, care nu mai putea continua.

Ce s'a întâmplat însă?

Revizuiţii din Capitală, deşi sunt încorporaţi de şase luni, nu au fost cuprinşi în această dispoziţie. Ei continuă a face serviciu, în vreme ce camarazii lor din Ardeal, au fost lăsaţi la vatră.

Şi acum se pune întrebarea: De ce două tratamente: unul pentru vechiul regat şi altul pentru Ardeal? De ce revizuiţii din Capitală sunt ţinuţi sub arme mai mult decât cei din Ardeal?

Chiar dacă n'ar exista textul — atât de precis — al legei, care prevede numai o instrucţie preliminară redusă, pentru revizuiţi s'a creiat totuşi precedentul cu acei din Ardeal şi e inexplicabil dece aceleaşi organe militare, în aceleaşi situaţiuni, aplică două măsuri diferite.

Rugăm ministerul armatei a pune capăt acestei penibile chestiuni, care, după câte suntem informaţi, e vorba să facă în curând obiectul unei interpelări în Cameră. Tot în urma unei astfel de interpelări, ministerul a lăsat la vatră pe revizuiţii din Ardeal.

Mai mult: ministerul armatei a dat un comunicat, prin care anunţa cu solemnitate, că revizuiţii clasaţi la auxiliar vor fi lăsaţi la vatră.

Or nici aceştia, cel puţin, nu au fost lăsaţi la vatră.

De ce? Care să fie oare motivul unei procedări atât de inexplicabile?

Alianţa Poloniei cu Franţa şi România

Declaraţiile d-lui Zaleski

VARŞOVIA, 13. (Rador). — D-l Zaleski, ministrul Afacerilor Străine, a ţinut un important discurs în comisiunea de politică externă a Senatului. D-sa a constatat că alianţa dintre Polonia şi Franţa şi alianţa reînoită cu România, constitue piatra fundamentală a politicii externe— polone. Aceste alianţe a spus d-l Zaleski, nu numai că nu sunt de loc contrarii pactului Societăţii Naţiunilor, dar dimpotrivă ele au de scop stricta aplicare a acestui pact pe care alianţa îl apără în contra oricărei violări.

„Constat, a spus d. Zaleski, cu multă tărie că aceste două alianţe dacă strâng din ce în ce mai mult colaborarea noastră cu aceste două state, ele dau rezultate foarte pozitive pe terenul internaţional, nu numai direct ci şi indirect, contribuind la consolidarea relaţiunilor actuale şi la întărirea păcei atât de necesară nouă. Colaborarea armonioasă cu Franţa se dezvoltă şi pe alte terenuri, ale politicei noastre externe, condusă în mod sincer şi bazată pe respectarea tratatelor. Această politică găseşte în mod constant o şi mai mare comprehensiune în Franţa, cum şi din partea d-lui Briand, eminentul om de Stat, care se află în fruntea politicei externe franceze".

PACTUL DE NEAGRESIUNE CU SOVIETELE

Răspunzând unei întrebări, d-l Zaleski a repetat declaraţiile sale anterioare anume că, Polonia caută să întreţină cu Sovietele cele mai bune relaţiuni de bună vecinătate. Cu satisfacţie d-sa a constatat că în ultimul timp aceste relaţiuni se dezvoltă în mod normal. In ce priveşte indiscreţia făcută de presă asupra tratativelor cu Rusia, relativ la încheerea unui eventual pact de neagresiune, d-l Zaleski a reamintit că această chestiune a fost discutată de mai multe ori în comisunile Senatului şi Dietei. Aceste conversaţii sunt duse cu Rusia, pe calea normală diplomatică încă de mai mult timp şi ele au dus între altele la semnarea pactului Litvinof. Guvernul polon este gata să continue aceste conversaţii, cu toată bunăvoinţa, el considerând că ori ce progres realizat pe acecastă cale va constitui o nouă garanţie pentru pace.

POMERANIA NU VA FI SCHIMBATA CU LITUANIA

„Astfel, cu toată tăria pot să constat, a spus d-l Zaleski, că toate informaţiile date de presă referitoare la pretinse negocieri asupra formării unui front general împotriva Soivetelor, sunt complet lipsite de orice temeiu. Deasemeni, sunt complet lipsite de orice temeiu, ştirile fantastice privitoare la schimbarea Pomeraniei cu Lituania".

„Chestiunea revizuirii frontierelor Republicii polone nu există pentru noi. Pe această chestiune nu vom începe cu nimeni nici un fel de discuţie".

Generalul Weygand candidează la Academia franceză

PARIS, 13. (Rador). — Generalul Weygand şi-a pus candidatura la Academia franceză, pentru locul rămas vacant prin moartea mareşalului Joffre.

Principesa Beatrice se însănătoşează

LONDRA, 13. (Rador). — Starea sănătăţii principesei Beatrice continua a fi considerată ca satisfăcătoare.

Vizita Regelui la Institutul de seruri şi vaccinuri

M. S. Regele conferă profesorului Cantacuzino marele cordon al „Stelei României"

Eri, 12 Februarie **M. S. Regele** a vizitat Instiututul de Seruri şi Vaccinuri al d-lui prof. dr. I. Cantacuzino. Vizita a durat de la ora 3.30 până la ora 6.

M. S. Regele a parcurs toate laboratoriile şi instalaţiile Institutului, interesându-se de aproape de activitatea fiecărei secţiuni şi urmărind cu cea mai mare atenţiune expunerile ce I s'au făcut asupra stadiului cercetărilor şi progreselor făcute în diferite domenii.

La urmă, în biblioteca Institutului unde era întrunit întregul personal, **M. S. Regele** adresându-se d-lui prof. dr. Cantacuzino l-a decorat cu ordinul „Steaua României" în gradul de Mare Cruce. Apoi, Suveranul a decorat pe toţi colaboratorii cari s'au distins prin activitatea lor desinteresată şi care nu erau decoraţi pentru munca lor la Institutul de Seruri şi Vaccinuri.

Cuvântarea Suveranului

Cu acest prilej M. S. Regele *a rostit următoarea cuvântare:*

Domnule Profesor,

„De mult ţineam să viu să vizitez Institutul domniilor voastre; să vă văd la muncă.

„Ştiam ce se lucrează aci şi totul M'a interesat în mod deosebit.

„D-ta personal ţi-ai închinat toată munca ştiinţei şi cercetărilor. Eşti unul care ţi-ai dedicat toată activitatea, priceperea şi energia binelui ţării şi omenirii. Eşti unul din acei care au ştiut să lucreze desinteresat, cu mult folos pentru ştiinţă, să creeze o instituţiune de mare însemnătate şi să formeze o pleiadă meritoasă de urmaşi care să fie în stare să continue pe acelaş drum cercetările şi activitatea d-tale, asigurând continuitatea spre progres.

„Am ţinut ca Eu personal să-ţi remit cordonul „Stelei României" ca distincţiune bine meritată pentru operile desinteresate înfăptuite de d-ta cu atâta succes".

D. prof. dr. I. Cantacuzino, profund mişcat de cuvintele Regale a mulţumit Majestăţii Sale *pentru cinstea făcută şi înaltul interes ce* Majestatea Sa *a arătat Institutului şi promite că el şi personalul vor continua cu tot devotamentul munca pe aceeaş cale.*

Mandate de arestare contra hoţilor din Calea Moşilor

D. judecător de instrucţie dela cabinetul VI a emis mandate de arestare împotriva lui D. Tutulescu, şi Constantin Comănescu autorii principali ai furtului cu spargere săvârşit la domnul Lazăr Iosef în calea Moşilor 90, şi împotriva tăinuitorilor Mihail Storier, Alfred şi Ionel Basa, cari au dosit rentele în valoare de 1.800.000, furate de cei doi hoţi de meserie.

Noi dezordini la Calcutta

Un mort şi doi răniţi

LONDRA, 13 (Rador). — La Calcutta s'au produs noui dezordini între musulmani şi hinduşi.

Poliţia patrulează pe străzile oraşului, întrucât încăerări izolate continuă încă.

La Jambusar, un gardian indian a fost ucis şi doi agenţi grav răniţi, cu prilejul unei ciocniri provocată de agitatori împotriva plăţii impozitelor.

Un discurs al d-lui Painlevé

„E nevoie să opunem o altă doctrină, doctrinei bolşevice"

PARIS, 13. (Rador). — Ziarele anunţă că d. Painleve, a ţinut la Etampes, un important discurs.

Vorbind de situaţia economică şi politică, d-sa a fost de părere că răul primordial pe care trebuie să-l remediem, în primul rând, este dezordinea producţiei şi a schimbărilor. Această dezordine condamnă anumite popoare la foamete, reduce la şomaj milioane de lucrători, pune pe gânduri şi e nervează chiar ţările cari sunt mai puţin atinse.

Este timpul, a spus d. Painlevé ca Europa să înţeleagă că este în joc însăşi viaţa sa, şi că soarta sa este numai în mâinile sale. D-sa insistă apoi asupra nevoiei de a se opune doctrinei bolşevice, atât de seducătoare pentru ţările noi, o altă doctrină, dacă nu voim ca influenţa noastră să nu fie distrusă.

Pentru a remedia mizeria popoarelor Europei, nu trebuie să căutăm în suferinţele actuale, noui motive de ură şi discordie ci trebuie, înainte de toate, să răspândim convingerea că nici un popor nu are interes să ruineze pe un alt popor.

Liga culturală îşi serbează 40 de ani de existenţă

In jurul congresului ce va avea loc la Focşani

FOCŞANI. — In ziua de 21 Maiu va avea loc în oraşul nostru, congresul anual al ligii culturale. Cu acelaş prilej Liga îşi va sărbători şi a 40-a aniversare.

In vederea aceasta, Camera de agricultură din localitate a şi început pregătirile pentru organizarea unei expoziţii agricole, viticole, zootehnice şi etnografice în localul său, din Calea Cuza Vodă.

Secţiunea locală a Ligii culturale ţine în fiecare săptămână şedinţe de comitet luând măsurile necesare în vederea congresului.

Cu această ocaziune, pe linia vechiului hotar din Moldova şi Muntenia se vor ridica mai multe plăci comemorative, indicând locul unde au fost diferitele pichete de frontieră, vamă, etc., şi vor fi inaugurate la acele serbări, la care se crede că va participa şi M. S. Regele Carol al II-lea.

In vederea acestui congres, comitetul ligii şi comitetul de organizare vor mai organiza o expoziţie cu lucrări şcolare din întreg judeţul, la care va figura şi o secţie de lucrări literare ale tuturor autorilor focşăneni sau putneni de origine, cari urmează să trimită lucrările comitetului ligii culturale sau secretariatului comitetului instituit în acest scop şi care funcţionează în biuroul serv. administrativ dela prefectura Putna.

Tot cu această ocaziune, revista locală „Milcovia" va apare în număr festiv.

D. IORGA

Cu acelaş prilej d. I. M. Dumitrescu va da publicităţii, cu sprijinul d-lui profesor universitar G. G. Longinescu, un ilustru fiu al Focşanilor, o interesantă lucrare de însemnări cu privire la oraşul Foşcani dela Unirea Principatelor până la acest congres.

Lei 160.000

Am plătit până acum cititorilor şi abonaţilor ziarului „Curentul", în baza poliţelor de asigurare ce le s'au dat gratuit de societatea, de asigurare „Prevederea". Deci cu un abonament la ziarul „Curentul" sunteţi asiguraţi în mod cu totul gratut pe timp de una lună şi puteţi câştiga şi lei 20.000. Strângând bonurile ce aaţi, primiţi gratuit o poliţă sunteţi sau nu abonpar în pag. III indiferent şi de asigurare pentru lei 20.000.

Ultima oră

Precizări în legătură cu criza politica

Atitudinea partidului liberal faţă de soluţiile crizei.—Cum e privită situaţia politică de factorul constituţional

Spre un acord electoral al partidelor?

Cadrul în care se va determina soluţia viitoarei crize de guvern începe să se precizeze.

La aceasta contribue în primul rând precizările ce se desprind din recentele audienţe ale oamenilor politici la Rege.

Este evident că suntem în plină criză politică, provocată în primul rând de criza economică ale cărei efecte agravează la maximum uzura regimului naţional-ţărănist.

Audienţele la care ne referim mai sus au dat cercurilor politice certitudinea că şi în cercurile înalte menţinerea actualului regim apare ca o imposibilitate.

Suveranul şi criza politică

Toţi oamenii politici cari au fost în ultimul timp în audienţă la Rege, au constatat că Suveranul e perfect de bine informat asupra gravităţii situaţiei politice şi socoate chiar necesară schimbarea actualului guvern.

Suveranul nu manifestă neîncredere în guvernul actual, dar socoate că şi cel mai bun guvern este paratonerul tuturor nemulţumirilor şi sfârşeşte prin a se pune în contradicţie cu opinia publică.

De pe urma audienţelor la Rege, cercurile politice trag următoarele concluziuni asupra dispoziţiilor Suveranului faţă de desfăşurarea crizei:

1) Guvernul actual trebue schimbat.

2) Menţinerea parlamentarismului, ***ca o necesitate primordială pentru a nu creia dificultăţi insurmontabile creditului ţării.***

3) Soluţia crizei stă în concentrarea tuturor forţelor vii ale ţării.

Suveranul n'a făcut în schimb nici o precizare cu privire la momentul care va fi ales pentru rezolvarea crizei.

ATITUDINEA PARTIDULUI LIBERAL

Partidul liberal nutreşte serioase aprehenziuni cu privire la desfăşurarea evenimentelor şi soluţia ce se va da apropiatei crize de guvern.

In prim rând se pune problema raporturilor dintre partid şi Coroană. Atitudinea partidului liberal înseamnă în mod evident adaptarea lui la starea de lucruri stabilită la 6 Iunie 1930.

Or, partidul liberal nu vrea ca în judecarea acestor raporturi să se ţină seama numai de această adaptare formală la o stare de

M. S. REGELE CAROL

fapt, ci şi de adevărata stare de spirit din rândurile partidului.

Pentru a dovedi că astăzi nu se mai pot imputa partidului liberal nici un fel de reticenţe şi că el este complect raliat sufleteşte la noua stare de lucruri, fruntaşii partidului au hotărât să solicite Suveranului o serie de audienţe, prin care să se înlăture orice echivoc în raporturile dintre partid şi Coroană.

Conducătorii liberali vor să evite astfel ca „rezolvarea crizei politice să fie făcută sub imperiul unor stări sufleteşti".

PARTIDUL LIBERAL REVENDICA PUTEREA

In discuţiile din ultimele zile, în vederea congresului general al partidului, care se întruneşte la 22 Februarie, fruntaşii liberali au stabilit şi punctele principale din declaraţiunile ce se vor face cu acest prilej.

Iată punctele fixate:

1) Guvernul actual trebue să plece.

2) Partidul liberal îşi asumă răspunderea guvernării şi revendică formarea guvernului.

3) Dacă soluţia concentrării va fi preferată unui guvern de partid, partidul liberal va înlesni formarea unui guvern de concentrare şi-l va sprijini.

UN ACORD ELECTORAL INTRE PARTIDE

Pe de altă parte discuţiunile duse în cursul acestei săptămâni între fruntaşii naţional-ţărănişti şi liberali au făcut progrese remarcabile.

S'a stabilit până acum ca, în cazul instituirii unui guvern de personalităţi, cele două partide să ducă o acţiune comună.

In cazul când guvernul de personalităţi va face alegeri, acest front comun va fi realizat practic printr'una din formulele: ***abţinerea de la alegeri sau cartel electoral cu liste comune.***

Discuţiunile continuă pentru stabilirea unui acord în vederea guvernului de concentrare.

Ştiri politice

Când se va întoarce d. Titulescu în ţară

D. N. Titulescu, ministrul ţării la Londra, a comunicat hotărîrea d-sale de a se reîntoarce în ţară indiferent de cursul evenimentelor politice.

D. Titulescu se va stabili definitiv în ţară şi va părăsi postul de ministru la Londra.

D-sa va fi în ţară la mijlocul lunii Aprilie, dacă evenimentele nu vor reclama prezenţa d-sale în ţară mai curând.

O interpelare interesantă la Senat

D. general N. Alevra, fost ministru al comunicaţilor a anunţat în şedinţa de ieri a maturului corp, că va face o interpelare în scopul de a preciza dacă actualele măsuri ce se iau pentru organizarea armatei sunt sau nu în acord cu programul partidului naţional-ţărănesc.

Se declară greva în Valea Jiului

In urma hotărîrei luată de societăţile miniere din Valea Jiului de a face cu începere de la 15 Februarie, reducerea de 15 la sută asupra tuturor salariilor muncitorilor minierii au hotărît ca peste capul conducătorilor să declare pe aceeaşi dată greva generală.

Autorităţile locale au luat întinse măsuri de pază, deşi lucrătorii au anunţat că greva va fi cu totul pasivă.

Audienţa d-lui Hans Otto Roth la Rege

D. Hans Otto Roth, preşedintele partidului minoritar german, a fost primit ieri în audienţă de Suveran.

D. Hans Otto Roth a expus punctul de vedere al partidului german faţă de desfăşurarea evenimentelor.

Expozeul lui Snowden dă loc la discuţii

LONDRA, 13. (Rador). — Discursul rostit de d. Snowden, Miercuri seara, asupra economiei publice, continuă a preocupa toate cercurile politice londoneze. Ziarele publică articole relevând necesitatea de a se suprima orice cheltueli inutile dat fiind că criza economică generală atinge în mod grav economia Marei Britanii.

In constituirea comitetului economic a cărei creaţie a fost anunţată, partidele politice din opoziţie îşi vor desemna reprezentanţii.

Dificultăţile numirii noului preşedinte al Curţii de Casaţie

Consilierii Inaltei Curţi sunt agitaţi — Guvernul şi numirea d-lui Volanschi

Am fost cei dintâi cari am arătat că în locul d-lui Stambulescu primul preşedinte al Inaltei Curţi de Casaţie — care va eşi la pensie peste 3 zile, Marţi 17 Februarie — va fi numit d. Valanschi primul preşedinte al Curţei de Apel din Iaşi.

Ştirea nu sufere nici o dezmînţire — ea fiindu-ne confirmată de înalte cercuri.

De îndată ce însă consilierii celor trei secţiuni ai Curţii de Casaţie, — aproape 56, — împreună cu cei trei preşedinţi, d-nii: Emil Miclescu, C. Rătescu şi Ştefan Mladoveanu, s'au convins că faptul se va petrece astfel cum l.am anunţat noi, o vie agitaţie a început pe această chestiune.

S'a hotărît astfel o serie de intervenţii, întocmirea unui memoriu, compunerea unei comisiuni, toate însă fiind abandonate în cele din urmă.

Inalţii magistraţi sunt agitaţi pe consideraţia că prin numirea preşedintelui unui Curţi de apel, se aduce o grea desconsiderare consilierilor Casaţiei, din care nu s'a putut alege niciunul, care să fie investit în înalta funcţiune de preşedinte al Casaţiei.

Ca urmare a faptului d. consilier Constantin A. Romano dela secţia III a Inaltei Curţi cum şi foarte mulţi alţii, au hotărît să protesteze cu e-

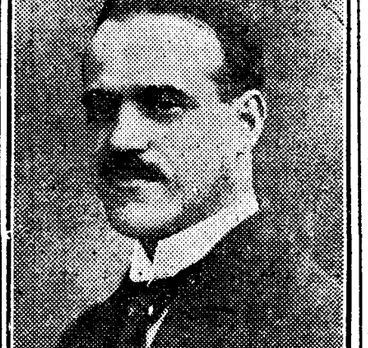

D. VOICU NIŢESCU

nergie în contra acestei stări de lucruri socotind să aducă chestiunea la cunoştinţa opiniei publice prin diferite articole de protest, etc.

Guvernul şi numirea noului preşedinte

Guvernul din această cauză se găseşte în mare încurcătură.

Deşi nu mai sunt decât trei zile până la eşirea la pensie a d-lui Stambulescu, totuşi nici până azi nu a întocmit s'au mai bine zis nu ştie cum să legiferere cazul Volanschi.

D. Voicu Niţescu ministrul justiţiei în convorbirile ce le are cu amicii săi relativ la numirea ca prim preşedinte a d-lui Volanschi declară că „în ceeace priveşte această înaltă numire, eu am venit cu mâinile legate, locul fiind promis înainte de a lua eu departamentul justiţiei".

Curios este faptul că însuşi d. Grigore Iunian se leapădă de această numire, şi aceasta pentru a nu se pune în conflict cu tot plenul magistraţilor de la Casaţie.

Acum în urmă a devenit notoriu faptul că susţinătorul puternic al d-lui Volanschi ar fi d. Costăchescu. De bună seamă că înalţii magistraţi nu dau crezare acestei versiuni, dar totuşi svonul persistă.

CE SE LUCREAZA LA JUSTIŢIE

Fapt nou în jurul acestui caz este că de câteva zile lucrează în taină la ministerul de justiţie, o comisiune numită de d. Voicu Niţescu, care se compune din d-nii: Cetăţeanu consilier de Curte de Casaţie, Pap prim-preşedinte al Curţii de Apel secţia II Cluj, Ladai preşedinte la consiliul legislativ, adus dela Cluj, Măgureanu dela consiliul legislativ, care are în sărcinarea să elaboreze un proect de lege referitor la modificarea legei de organizare a Curţii de Casaţie.

Nu a transpirat nimic asupra celor ce lucrează această comisie, dar cercurile bine iniţiate confirmă ştirea dată de noi că se întocmeşte eşirea la pensie a magistraţilor de la Casaţie la 68 ani iar nu la 70 ca azi.

De asemenea se legiferează în sensul ca şi numirea de procuror general pe lângă inalta Curte de Casaţie să se facă tot de ministru iar nu de Consiliul superior al magistraturei, aceasta întru cât e o anomalie ca ministrul să aibă dreptul să numească pe primii preşedinţi şi pe preşedinţii Curţilor şi să n'aibă facultatea de a numi şi pe procurorul-general.

•

După cum am arătat, guvernul se teme de o agitaţe a membrilor înaltei Curţi de Casaţie pe chestia Volanschi.

Dacă se va convinge de faptul va fi rezolvat fără sgomot atunci guvernul va veni cu un proect de lege prin care d. Volanschi va fi numit direct prim-preşedinte — iar un procuror general, spre a mai urma convocarea consiliului superior al magistraturei.

In caz contrariu chestiunea va fi ţinută în suspensie şi odată eşit la pensie d. Stambulescu, locul d-sale va fi girat de d. Emil Miclescu primul preşedinte al secţiunii I a Cureţi de Casaţie.

In orice caz Consiliul Superior al magistraturii nu va fi convocat decât peste 3 săptămâni, de oarece pe ziua de 26 Februarie ese la pensie — pentru limită de vârstă — şi d. Ştefan Mladoveanu, preşedintele secţia III a Curţii de casaţie.

•

In cercurile guvernamentale se susţine ideia că scoaterea la pensie a consilierilor la 68 ani a mai fost adusă în 1927 şi de fostul ministru al verescan Cudalbu.

De asemenea în cazul Volanschi se bazează tot pe un proect de lege elaborat de d. Cudalbu, care voia cu primii preşedinţi ai Curţilor de Apel să se considere cu vechimea pe care o au primii preşedinţi în Curţile de Casaţie; aceasta în scop de a numi direct la Casaţie pe primii preşedinţi ai Curţilor de Apel. Proectul acesta de lege — susţin cercurile verescane cum şi cele guvernamentale — era făcut expres pentru d. Volanschi.

Acestea sunt faptele în jurul celei mai importante numiri din magistratura noastră.

Ne rezervăm dreptul a reda în curând o senzaţională convorbire ca un distins jurisconsult — care ocupă un loc de frunte la una din secţiile Inaltei Curţi de Casaţie.

G. Melicesou

In jurul legii electorale

— D. Ed. Mirto se va prezenta în audienţă la Rege

Una din cauzele nesiguranţei ce domneşte în cercurile partidelor politice în privinţa felului cum ar fi rezolvată o eventuală criză de guvern, e provocată de dificultăţile pe care le întâmpină modificarea actualei legi electorale.

Am relevat din timp acest lucru.

In legătură cu aceasta se petrec însă lucruri destul de curioase. In adevăr, deşi proectul d-lui Ed. Mirto a fost depus din iniţiativă parlamentară şi a întrunit impozantul număr de 200 de iscălituri, totuşi astăzi nu se mai vorbeşte la Cameră decât în şoapte de acest proect.

TOATA LUMEA DE ACORD SA MODIFICE ACTUALA LEGE

Mai mult: de unde la depunerea proectului parlamentarii ardeleni luaseră poziţie contra votării lui, astăzi se poate spune că toată lumea e de acord ca actuala lege electorală să fie modificată.

Parlamentarii ardeleni chiar, l-au comunicat d-lui Ed. Mirto, autorul proectului 1) că la depunerea proectului au crezut că votarea lui va atrage o schimbare de regim şi de aceea au formulat rezerve, 2) că astăzi schimbarea regimului ne mai putând fi evitată, interesează să se pregătească cât mai curând instrumentul adecvat unor alegeri în spirit democratic şi în fine 3) că sunt dispuşi ca de data aceasta să determine aducerea proectului în discuţia Camerei şi să-l voteze.

Parlamentarii ardeleni subliniază acum faptul că modificarea legii electorale este cât se poate de oportun să se facă în acest moment, când toate partidele politice şi minorităţile sunt de acord asupra acestei probleme.

LEGEA ELECTOARALA ŞI VIITORUL GUVERN

In discuţiile ce au avut loc între majoritari s'a pus întrebarea dacă modificarea legii electorale n'ar avea, în împrejurările actuale, semnificaţia unei presiuni asupra factorului constituţional, întrucât această modificare ar constitui o dificultate la alcătuirea unui guvern de personalităţi.

S'a convenit însă că acest mod de a interpreta lucrurile e lipsit de temeiu şi rezultatul discuţiunilor a fost:

1) să se obţină o lămurire formală în ce priveşte adeziunea partidelor la modificarea legii electorale.

2) să se înlăture din discuţie, tot pe baza unor lămuriri formale, pretinsa opoziţie a cercurilor înalte, faţă de modificarea legii, opoziţie care nu rezultă din nici un fapt precis ci din simpla conjectură.

3) să se grăbească votarea proectului Mirto.

AUDIENŢA D-LUI ED. MIRTO

Cercurile naţional-ţărăniste sunt hotărâte să înlesnească chiar ele înlăturarea oricărui echivoc care ar avea drept unică sursă „svonul public".

D. Ed. Mirto a fost îndemnat să solicite din nou o audienţă la Rege, pentru a expune Suveranului măsura în care a fost realizat consensul partidelor pentru modificarea legii electorale.

Scopul audienţei d-lui Mirto este şi acela de a obţine asentimentul Suveranului pentru modificarea unei legi de importanţa acesteia, cu atât mai mult cu cât proectul este datorit iniţiativei parlamentare şi iese din cadrul legilor sugerate parlamentului prin mesajul regal.

L. R.

Deficit de 500 milioane dolari în St. Unite

NEW-YORK 13 (Rador). — După examinarea rapoartelor primite din diferitele centre financiare ale Statelor Unite, funcţionarii ministerului de Finanţe declară că anul fiscal în curs se va încheia printr'un deficit bugetar de aproximativ 500 milioane dolari.

•

WASHINGTON, 13. (Rador). — In apelul ce a adresat prin radio, întregei populaţii a Statelor Unite, pentru a veni în ajutorul milionului de oameni înfometaţi, din regiunea bântuită de secetă, guvernatorul statului Arkansas, a cerut concursul tuturor.

D-sa a arătat că ajutorul solicitat este imediat necesar, pentru a se evita o mare mortalitate, situaţia fiind dintre cele mai disperate. Animalele de lucru cad şi mor pe şanţurile şoselelor, iar numeroase familii sunt fără hrană.

Pentru alimentarea fondului de ajutor a înfometaţilor s'a strâns până azi, la Crucea Roşie, suma de 7.716.000 dolari.

Căsătoria unui fiu al contelui Bethlen

BUDAPESTA 13. (Rador). — Contele Andreas Bethlen, fiul cel mai mare al Contelui Bethlen, preşedintele Consiliului, s'a căsătorit cu d-na Paule de Kollerich.

In jurul tratativelor pentru împrumut

S'au trimis toate actele pentru semnare

In ultimele douăzeci şi patru de ore n'a sosit nici o ştire de la Paris, sau, mai exact, guvernul s'a ferit de a comunica vreun detaliu.

Pe cale particulară am aflat însă că ultimele piedici ce existau au fost înlăturate şi că încheerea tratativelor nu mai poate întârzia.

De altfel faptul că s'au trimis la Paris toate actele de plenipotenţă, înseamnă că tratativele sunt atât de avansate, în cât nu e exclus ca chiar pe ziua de astăzi să aibă loc semnarea împrumutului.

Intrevederea Titulescu-Popovici

A PARTICIPAT ŞI D. CESIANU

PARIS, 13 (Rador). — ***D-nii Titulescu, ministrul României la Londra, Mihai Popovici, ministrul finanţelor şi Cesianu, ministrul României la Paris, au avut azi o lungă întrevedere.***

Un nou cutremur violent în Noua Zeelandă

LONDRA, 13. (Rador). — Din Wellington se anunţă că eri după amiază s'au produs în Noua Zelandă, în provincia Atago câteva noui sguduiri sismice. Cutremurul a pricinuit pagube neînsemnate în oraşul Manganui.

Din regiunea Napier lipsesc informaţii, comunicaţiile telegrafice fiind întrerupte.

•

LONDRA, 13. (Rador). — După noul cutremur care a zguduit baia Hawkes (Noua Zeelandă), loi după amiază, comunicaţiile telegrafice şi telefonice au fost din nou întrerupte pentru câteva ore. Azi dimineaţă, comunicaţia a fost restabilită. Nu se semnalează alte pagube.

•

WELLINGTON, 13 (Rador). — Din Napier se anunţă că azi dimineaţă s'a produs un nou cutremur de pământ, tot atât de violent ca şi acela care a distrus oraşul. S'au dărîmat toate zidurile cari mai rămăseseră.

Au fost răniţi câţiva muncitori, cari lucrau la deblocarea ruinelor.

Bugetul Nouei Zeelande influenţat de cutremur

WELLINGTON, 13 (Rador). — Primul ministru al Nouei Zelande a anunţat că deficitul probabil al ţării va fi cu mult mai mare în urma turburării aduse vieţei economice de recentul cutremur de pământ.

Pentru micşorarea cheltuelilor, guvernul a anunţat o reducere generală a salariilor funcţionarilor cu începere dela 1 Aprilie. Reducerea va fi de 10 la sută şi se va aplica şi ministrilor şi membrilor parlamentului.

Noui preşedinte al San Salvadorului

NEW YORK 13. (Rador). — Generalul Aranjo a fost ales preşedinte al Republicei San Salvador.

Ancheta scandalului Oustric

Doi magistraţi refuză să depună jurământul

PARIS, 13. (Rador). — Comisiunea parlamentară de anchetă in afacerea Oustric a întâmpinat azi noui dificultăţi. Doi magistraţi, procurorul general Donat şi procurorul Fressard, citaţi pentru a fi audiaţi de comisiune, au refuzat să depună jurământul, pretextând că sunt legaţi prin secretul instrucţiunei în afacerea Oustric.

După o discuţie vie, comisiunea a decis să adreseze ministrului de justiţie o scrisoare subliniind dificultatea în care se află, în continuarea misiunei sale, din cauza refuzului celor doi magistraţi.

D. Raoul Peret, fost ministru al justiţiei, refuzând să se mai prezinte la chemările comisiunei de anchetă, a fost citat azi prin portărei. D. Peret, care se află actualmente într'o comună din departamentul Loire, a răspuns că dată fiind distanţa de Paris, nu poate da urmare citaţiei. D-sa a confirmat însă totodată că este hotărât să nu se mai prezinte în faţa Comisiunei parlamentare.

•

PARIS 13. (Rador). — Comisiunea parlamentară de anchetă, a hotărât cu 16 voturi, contra 11, ca să se trimită la Inalta Curte, afacerea „Snia Viscosa".

Vor fi arestaţi deputaţi hitlerişti?

Senzaţionale descoperiri la sediul partidului

BERLIN 13 (Rador). — Senzaţia politică a zilei o constitue percheziţiile cari s'au făcut aseară la domiciliile deputaţilor naţionalişti-socialişti. Justiţia a făcut descinderi la locuinţele a 18 deputaţi în Berlin. Deasemenea s'a percheziţionat clubul partidului naţionalist-socialist.

Motivul acestor percheziţii este bănuiala justiţiei că parlamentarii hitlerişti ar fi ajutat la dispariţia a trei partizani politici cari, după ce au împuşcat în noaptea de anul nou pe un adversar republican, s'au refugiat în Austria.

Pe baza materialului descoperit cu prilejul percheziţiilor se vor face probabil câteva arestări senzaţionale.

•

PARIS, 13 (Rador). — Ziarele anunţă că în cursul percheziţiilor făcute eri la sediul partidului socialist naţional, autorităţile au ridicat numeroase documente compromiţătoare pentru mai mulţi partizani ai d-lui Hitler.

Ziarul „Vossische Zeitung", arată că din documentele sechestrate, ar reeşi ca trupele de atac ale Hitlerienilor, nu formează numai o organizaţie pentru apărarea independenţei conducerei partidului, ci o adevărată formaţiune militară. Această formaţiune militară, ar fi prevăzută cu tot armamentul necesar şi ar permite lui Hitler, să pună mâna în scurt timp, pe Germania de Nord şi Bavaria. Se crede că Hitlerienii au numeroase depozite secrete de arme şi muniţiuni.

Printre documentele descoperite, s'ar găsi şi o voluminoasă corespondenţă între Hitler şi căpitanul de covertă Beelitz, din fosta marină imperială, şi care acum face serviciu la ministerul Reichswehrului. Căpitanul Beelitz, după expirarea contractului ce are cu ministerul Reichswehrului, adică la 1 Aprilie viitor, urmează să se pună la dispoziţia d-lui Hitler.

Presa mai anunţă că au fost transportaţi la Berlin, şefii secţiunilor din provincie, ale trupelor de atac ale partidului Hitlerian, cari au ajutat să treacă în Austria, pe 2 asasini membrii ai asociaţiei „Steagul Imperiului".

Din Insbruck se anunţă că în acea localitate, a fost arestat minorul în retragere Makitz, care a primit pe teritoriul austriac pe cei 2 asasini, înlesnindu-le apoi trecerea în Italia.

Arestarea căpitanului von Maltitz

BERLIN, 13. (Rador). — Căpitanul von Maltitz, leaderul naţional-socialist german, a fost arestat la Insbruck, el urmând să fie predat guvernului german, spre a fi anchetat în legătură cu faptele ce i se impută relativ la concursul dat la 2 asasini.

O cauză a retragerii hitleriştilor din Reichstag

BERLIN (Tel. part.) — Dr. Wirth, ministrul de interne al Reichului, a ţinut la radio un discurs asupra situaţiei politice din Germania. D-sa a constatat dezamăgirile naţional-socialiştilor provocate de sprijinul dat de social-democraţi pentru formarea majorităţii parlamentare şi pentru întreaga activitate a parlamentului.

Dr. Wirth a mai afirmat că ameninţarea naţional socialiştilor cu constituirea unui parlament la Weimar, este o copilărie.

„TIMPUL" S. A. R. Institut de Arte Grafice şi Editură, Str. Constantin Mille (fost Sărindar) No. 17