(Serie nouă) Nr. 44 Duminecă, 11 Noemvrie 1945 Exemplarul Lei 30

FOAIA POPORULUI

A MAI VECHE FOAIE POPORALĂ, INFIINȚATĂ IN ANUL 1892

„Țineți cu poporul ca să nu rătăciți"...

Apare în fiecare Duminecă sub direcția unui comitet
Înscris în Reg. Publ. la Tribunalul Sibiu sub Nr. 17—1943.

Organ al Asociațiunii pentru literatura și cultura poporului Român, „Astra"

Redacția și Administrația: SIBIU, Str. Șaguna 6. Telefon 83/A
Taxa poștală plătită în numerar, conform aprobării Nr. 96.646|1943

Glasul de peste Ocean

De pe vasul purtător de avioane, ezat Franklin Delano Roosevelt, ședintele Statelor Unite, d. Harri uman, a rostit, cu prilejul marilor bări marinărești, desfășurate în a de 26 Octomvrie a. c., în portul w Yorck, o importantă cuvântare, re a avut un puternic răsunet în te statele lumii. Glasul rostit peste ean de către conducătorul celui ai puternic Stat al lumii are o imrtanță deosebită, mai ales că el ridicat într'o vreme când lumea treagă trece prin serioase sbuciuări de natură politică și de simțită ză economică, stări de lucruri căra va trebui să li se facă față, ntru a nu arunca omenirea într'un u cataclism mondial, cu urmări și ai dezastruoase decât acelea pe are le trăim și le vedem.

Dupăce a închinat un cuvânt de oasă aducere aminte pentru meoria fostului președinte Roosevelt, Truman a lăsat să se înțeleagă, deși a dus un războiu greu și la ari distanțe, Statele Unite vor avea viitor, o armată dintre cele mai uternice — aviație, marină, trupe uscat — cu ajutorul căreia va utea garanta pacea lumii, mai ales, America nu caută să-și însușeacă niciun colț de pământ, în orare parte a lumii, decât numai asigurarea unor baze trebuincioase penru apărarea păcii.

Partea cea mai importantă a disursului rostit de cel mai autorizat ărbat de Stat al Americii, este aceea cu privire la politica externă. Președintele Truman a înfățișat în ele 12 puncte, astfel politica externă Statelor Unite:

1. Nu căutăm cuceriri teritoriale au folose numai pentru noi și nu avem niciun plan de a ataca vreun alt Stat mare sau mic. 2. Credem că popoarele cărora li s'au răpit, prin forță, drepturile lor suverane și guvernul autonom, le vor găsi ușor. 3. Nu vom putea îngădui nicio schimbare teritorială, în nici o parte a lumii, în afară de cazul când ar fi făcută cu învoirea și dorința liber exprimată a poporului în cauză. 4. Credem că toate popoarele, care sunt gata să se guverneze singure, ar trebui să aibă dreptul să-și aleagă forma propriului lor guvern, fără vreun amestec străin. 5. Prin lucrare împreună cu aliații noștri din război, trebue să ajutăm Statele inamice învinse să-și stabilească guverne democratice, alese în mod liber, de către ele. 6. Vom refuza să recunoaștem orice guvern impus oricărei națiuni, oricare ar fi ea, prin forță străină. 7. Credem că toate națiunile trebue să se bucure de libertatea mărilor și să aibe drepturi egale pentru navigația liberă pe fluviile cari străbat mai multe țări.

In restul celorlalte cinci puncte, președintele Truman a arătat cum se poate ajunge la o colaborare pe teren economic între toate Statele lumii și cum anume se poate garanta pacea prin înstăpânirea libertăților politice și religioase.

Intreagă presa lumii a acordat o deosebită atențiune discursului cu răsunet al președintelui Americii, ceea ce vădește importanța deosebită a punctelor stabilite în politica externă, mai ales.

Așteptăm acum să cunoaștem și cuvântul Generalissimului Stalin, care și-a ales ziua de 7 Noemvrie a. c., pentru a înfățișa lumii politica internă și externă a marei națiuni aliate dela Răsărit — națiune ale cărei jertfe de sânge și de vieți omenești au tras mult în cumpăna câștigării victoriei împotriva Axei.

Slavă Regelui

La 25 Octomvrie M. S. Regele Mihai I, Președintele de onoare al „Astrei" noastre, a împlinit vârsta de 24 ani, iar la 6 Septemvrie a. c., s'au împlinit 5 ani de când S'a urcat pe Tronul României. Sunt două aniversări pe care trebue să le însemnăm — cu bucurie, cu mari nădejdi și cu multă încredere — în Calendarul Neamului nostru românesc și să-le sărbătorim, din tot sufletul.

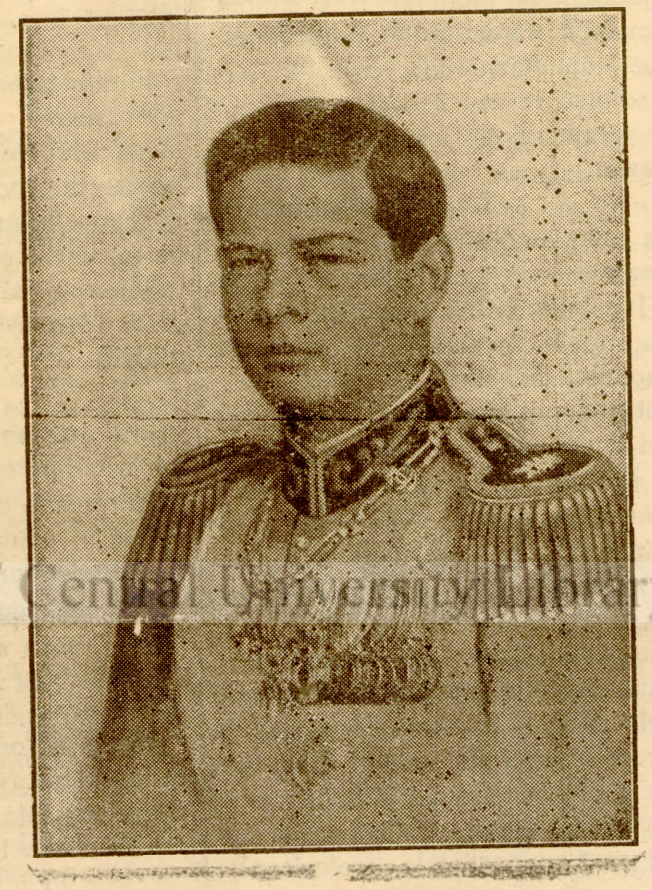

M. Sa Regele MIHAI I

Ziua nașterii M. Sale Regelui va fi mereu o zi de mare bucurie pentru neamul nostru, după cum ziua urcăriii Sale pe Tron, va însemna, pentru noi toți, începutul unei Domnii de care se leagă nădejdile de mai bine ale întregului popor Român.

Bucurie, nădejde și încredere, acestea sunt sentimentele de care suntem pătrunși, în zilele de aniversare regească. Ne bucurăm și dăm slavă Celui Atotputernic, că ne-a hărăzit să avem, în aceste clipe grele și hotărîtoare pentru poporul Român, un Rege tânăr, viguros, înțelept și viteaz, care întruchipează, ca nimeni altul, toate virtuțile străbune și toate aspirațiile Neamului nostru, la o viață mai bună și mai fericită.

Să ne bucurăm și să-i fim adânc recunoscători, că în decursul celor 5 ani de domnie grea și zbuciumată, Regele a simțit, a înțeles și a urmat, mereu și neșovăitor, voința poporului Său și la 23 August 1944 — înfruntând cu vitejie toate primejdiile — a luat în mâinile Sale, tinere și vânjoase, cârma Statului, îndrumându-l pe calea izbăvitoare a frăției de arme cu Puterile Aliate care au câștigat victoria.

Să ne bucurăm și să-i fim recunoscători, că în mijlocul frământărilor mari care s'au produs în lume, ca o urmare de neînlăturat a crâncenului război, Regele nostru ne cârmuește cu dreptate și înțelepciune, spre un viitor mai bun, spre o pace cinstită și dreaptă, spre o viață liberă și fericită.

Să-i fim recunoscători, din adâncul sufletului nostru, să-L urmăm și să-L ascultăm, fără șovăire și să înălțăm rugă fierbinte către Dumnezeu Atotputernicul, ca să ni-L ție, voinic și sănătos, pentru binele și propășirea Neamului și a Țării.

Trăiască Regele!

Foaia Poporului

Rezistență

Iată un cuvânt care se folosește des, în timpul din urmă. Se aude, pretutindeni, când e vorba de politică, de război. Se citește în ziare, se strigă la radio și în adunări.

Pentrucă nu toți oamenii ascultă radio și nu toți citesc gazete și dintre cari citesc sunt mulți, cari nu-i înțeleg rostul acestui cuvânt, îi vom da înțelesul, pe larg, să fie priceput de toată lumea.

Rezistență insemnează împotrivire, nesupunere, nepotrivire cu părerile altora.

In războiul abea sfârșit, armatele țărilor au trecut peste granițele altor țări. Acolo și-au înstăpânit autoritățile, au introdus legile lor, obiceiurile lor; s'au aranjat, ca la ele acasă. Poporul băștinaș a ajuns astfel sub legi străine, sub conducere străină.

Dintre cei subjugați, mulți — slabi de înger, — „s'au *dat după vă*r", s'au supus orbește, tuturor ordinelor date de nouii stăpâni. Ba, unii dintre ei, fie de frică, fie de dragul banului și-a bunului trai, s'au făcut și coade de topor, adecă au devenit asupritorii, vânzătorii fraților lor.

S'au găsit, însă, și de aceia, cari au pus rezistență, s'au împotrivit, dacă nu cu arma, — pe care n'o puteau avea, — cu vorba, cu neascultarea, cu nesupunerea, cu refuzul de-a da alimente, vite, bani și alte materiale, pe cari dușmanul le cerea și pe cari le-ar fi folosit pentru el și pentru întărirea lui.

Puterea de rezistență, de împotrivire a unui popor e tare, mai tare decât toate altele. Chiar și atunci când îndeplinește tot ce i se cere de către inamic, sub amenințare, el poate rezista, se poate împotrivi, dacă are credința tare în drepturile lui, în reușita dela sfârșit a biruinței sale.

Poporul român, în toată lărgimea și afunzimea lui, adecă partea cea mare, grosul poporului, a crezut, a sperat, a așteptat întorsătura din 23 August 1944, — ruperea de Axă și trecerea de partea Aliaților, — ca pe un soroc, ce avea să-i aducă mântuirea. Dacă nu ar fi fost așa, un 23 August 1944, n'ar fi reușit atât de ușor.

Fie, ca aceasta rezistență a poporului nostru să-și aibe răsplata cuvenită din partea celor pe cari i-am ajutat și cari ne-au ajutat. Și să fie ultima rezistență ce a trebuit să o depună neamul nostru pentru păstrarea bunurilor sale: *libertate și independență.*

BCU Cluj / Central University Library Cluj

Pentru suflet

Pe urmele Domnului

Chip de smerenie

„Iar El le-a poruncit, să nu spună nimănui ceea ce se făcuse" (Luca VIII,56)

Pentru ce Doamne? — Cum nu ne vom striga la răspântii și de pe acoperișuri bucuria, că fica noastră iubită, cea mai dulce mângâiere a bătrâneții noastre, a înviat din morți? — Noi toți, care am râs de Tine, când ai spus: „N'a murit, ci doarme", cum vom nu grăi înaintea oamenilor despre minunea, care în veac nu s'a mai văzut, ca cineva să învie morții? — Oare n'ai făcut-o de aceea, ca să ne înfricoșăm de puterea Ta și să ne închinăm Ție?

Așa se vor fi întrebat, martorii învierii ficei lui Iair și așa ne întrebăm și noi cei de azi.

El a răspuns tuturor, cu alt prilej, zicând: „Neamul viclean și destrânat cere semn și semn nu i se va da, fără numai semnul lui Iona proorocul".

Aceasta însemnează, că minunile Mântuitorului n'au fost făcute din duh de mândrie și n'au fintit să-i arate puterea, să i încricoșeze pe oameni, încât să i se închine temurând.

Toate minunile le-a făcut din marea Sa iubire față de oamenii nenorociți, în cea mai desăvârșită smerenie.

Singura minune, care a avut și acest scop, de a ne convinge despre dumnezeirea Sa, a fost: „semnul lui Iona proorocul", învierea Sa a treia zi din mormânt, ca o chezășie, că după o viață trăită pe calea iubirii și a smereniei, cu orice suferință și umilire din partea oamenilor, urmează și pentru-noi învierea.

Ce mare prăpastie, iubiți cetitori, între această copleșitoare minune: smerenia Mântuitorului și deșertăciunea noastră lăudăroșenie și mândrie, pentru sdrențele noastre de fapte, pe cari le săvârșim!

Nu poți auzi o vorbă de prețuire, uneori dreaptă, din partea cuiva, fără să te muște viermele mândriei; nu poți da un ban cerșetorului fără să privești cu înțeles la cei din jur, și să tereasca Dumnezeu, să te uite preotul de pe lista donatorilor, cetită în biserică!

Ci toate aceste fapte, oricât ar fi de frumoase la arătare, sunt urâciuni înaintea lui Dumnezeu, alergări și osteneli în vânt, care nu folosesc la nimic, dacă nu sunt făcute după pilda plină de smerenie a Celui care a poruncit lui Iair și tuturor celor de față la învierea ficei lui: „Să nu spună nimănui ceea ce se făcuse!"

Părintele Nichita

Sub steagul Astrei

NICOLAE COMANICIU

— Un vrednic slujitor în ogorul Neamului —

La 20 Octomvrie a. c. a încetat din viață *Nicolae Comaniciu*, fost inspector școlar județean și fost președinte al despărțământului „Astra" din jud. Ciuc.

L-am cunoscut pe Nicolae Comaniciu, fostul meu șef și coleg, la 1 Maiu 1919, când în fața prefectului de Ciuc am făcut împreună jurământul oficial, legându-ne, că ne vom face datoria de apostoli culturali și misionari, în Săcuime.

Nicolae Comaniciu, deși avea sănătate subredă, avea totuși o putere de muncă rar întâlnită și o voință exemplară, s'a apucat de organizarea învățământului primar, care i-a fost încredințat de ce-i ce-l cunoșteau și l-au crezut ca cel mai potrivit pentru aceasta.

Lupta pentru școală

In scurt timp a cutreerat toate comunele și cele mai ascunse cătune ale județului, pentru a prelua în stăpânire toate instituțiile de cultură și personalul didactic.

Situația era grea. Învățătorii minoritari au refuzat jurământul și serviciul și astfel în tot județul abia funcționau 12 învățători români și 2 maghiari, în loc de 400—500 de câți era nevoie.

Pregătirea învățătorilor

Golul, ce se prezenta, l-a complectat cu învățători aduși de el din județele Sibiu și Făgăraș și cu tineri și tinere recrutate din județul Ciuc, pe care apoi i-a îndrumat și ajutat, ca să-și complecteze studiile, să-și înmulțească cunoștințele profesionale și pe urmă să-și câștige diploma de învățător.

A înființat și organizat cercurile culturale, lunare, pentru corpul didactic la care lua regulat parte, dând îndrumări și însuflețire, sămădând duh românesc și îndrumări practice, primilor misionari ai celui mai înțelenit ogor al neamului, cum numea în mod poetic Săcuimea.

S'a îngrijit ca învățătorii, cărora le cerea muncă multă, să abie o situație materială cât mai bună, stăruind mult pentru împroprietărirea lor, înființând și organizând în Mercurea-Ciuc Casa și tot acolo Banca Învățătorilor.

Slujitor al Astrei

Printre țăranii de la sate, la ședințele „Astrei" și serbările populare, făcea adevărate cucerri. Stătea cu fiecare de vorbă și știa să vorbească la inima fiecăruia. Insufleța chiar și pe românii desnaționalizați și știa să înfrâneze și să readucă pe căi bune și pe cei mai îndărătnici dintre minoritari.

La legea neamului

Imi spunea cu multă mulțumire că în cutare comună considerată pur săcuiască, a descoperit Români și că are făcut planul pentru ajutorarea și readucerea lor, la legea neamului.

Ca președinte al Despărțământului „Astra" încă a desvoltat o frumoasă activitate atât la Centru cât și în provincie, cu rezultate frumoase.

N'a fost Român în Ciuc, să nu fi cunoscut pe Nicolae Comaniciu, cât a fost în viață și să nu-l deplângă când va afla trecerea lui la veșnicie.

Răsplata din ceruri

Pentru munca sa multilaterală și de mare folos pentru neam și țară, sunt sigur că pe acest fost conducător al învățământului din jud. Ciuc și președinie al Despărțământului „Astra" îl va chema Domnul spunându-i: „Vino slugă bună și credincioasă, care peste puține ai fost pus pe pământ ca peste multe să te pun în ceriuri.

N. Lateș,
fost inspector școlar

Pentru trup

SFATURILE DOCTORULUI

Ocrotirea mamei

(continuare)

Am văzuți, în numărul trecut, că femeea însărcinată, dacă în timpul sarcinei este, din când în când, examinată de medic poate ocoli toate primejdiile legate de naștere. Medicul îi va putea spune dacă nașterea va fi normală sau nu și dacă sunt semne de naștere grea ce este de făcut ca nașterea să decurgă fără primejdie pentru mamă și pentru copil. In afară de aceasta, femeea însărcinată va trebui să ducă o viață cât se poate de cumpătată ca sănătatea ei să nu sufere nimic iar copilul să se desvolte bine. Iată câteva sfaturi cari trebuesc, ținute în minte.

Imbrăcămintea să nu îi stânjenească în mișcări și mai ales să nu stânjenească buna circulație a sângelui. Pentru acest scop lasă hainele mai libere în jurul mijlocului și nu le mai strânge, cum făceai mai înainte. Ciorapii lasă-i mai liberi în jurul piciorului căci dacă îi strângi prea tare îi se va umfla piciorul. Pieptarul să fie slobod, în jurul pieptului, ca sânii să se poată umplea cu lapte.

Hrana

Mânâncă tot ce-ți place și nu asculta de sfaturile babelor cari te sfătuesc să beai beuturi tari. Beutura de vin sau rachiu nu-ți aduce nicfun bine nici ție și nici copilului. Ocolește, cât poți, mâncările prea piperate și pune-ți în mâncare mai puțină sare decât înainte. Nu uita că fructele și verdețurile sunt cele mai sănătoase și îți ține în bună rânduială stomacul. Iar dacă suferi de scaun rar întreabă pe sora de ocrotire sau pe moașa ce e de făcut. Scaunul neregulat poate să-ți aducă multe năcazuri (dureri de cap, lipsă de poftă de mâncare, dureri de ficat și altele).

Lucrează, fără frică în tot timpul sarcinei. Munca, în timpul sarcinei, aduce naștere ușoară. Dar pe măsură ce te apropii de naștere, lasă lucrul greu în seama acelora din jurul tău și tu ocupă-te de lucrul de bucătărie și cusutul hăinițelor pentru viitorul tău copil. Cel mai primejdios pentru o femee însărcinată este ridicatul sau căratul poverii pe spate. De aceasta să te ferești tot timpul sarcinei.

Dr. I. C.

FOISOARA

Satul meu

Sat măreț ca nici un altul,
Așezat la drum de țară
Nostalgia ta mă frânge,
Mult mai e pân' te văd iară?
Sat sub poale de verdeață,
Strâns în brațe și de ape
Știu tu oare cum un suflet
Ar voi deaici să scape?
Sat bătrân și totuși tânăr,
Plin de râs și veselie,
Nu te-am dat nicicând uitării —
Leagăn de copilărie.
Satul meu, porunca vremii
M'a pornit pe drum departe...
De-ai ști câtă lume astăzi
Ca pe doi răi ne desparte!
Eu îți port și-aici în suflet
Fața ta, Icoană sfântă,
Gândul meu te 'mbrățișează,
Glasul meu pe tin' te cântă.
Sat! în lume nu-i putere
Dorul nostru să ni-l frângă
Când mi-a fi sortit sfârșitul
Umbra ta o să mă plângă.

Iulie 1944 IOAN BERGHIA

Sate și oameni

Despre oieri

— Modestă contribuție la cunoașterea lor —

Mulți cunosc pe oieri din văzute, din auzite sau din contactul ce au avut și au cu ei.

Părerile celor cari cunosc acest soi de români, sunt desigur, împărțite. Părerile celor cari i-au văzut în stână, (atelierul lor de lucru), se deosebește de ale celor cari i-au cunoscut în comunele lor, la ei acasă. Cei cari îi cunosc din auzite, au alte păreri decât cei cari au trăit timp mai indelungat cu ei.

Pentru a putea cunoaște, însă, pe oieri așa cum sunt, prezentăm în cele de mai jos, felul lor de viață, așa, cum îl cunoaștem, ca unii ce am trăit și trăim în mijlocul lor.

Insușirile oierilor

Oierii au fost și sunt în general oameni sănătoși la trup și suflet. Au mulți copii a căror creștere formează grija de căpetenie a părinților. Cei mai mulți oieri își îndreaptă copiii, după ce termină clasele primare (și bine fac), la oi; sunt o seamă, cari îi trimit la învățătură mai înaltă. Prețuiesc, cum se cuvine, școala și pe slujitorii ei. Oierii sunt religioși: cercetează biserica, respectă sărbătorile și toate bunele obiceiuri apucate din bătrâni. Duc viață familiară curată. Tatăl este iubit, respectat și ascultat de toți ai casei, ca unul care știe multe din pățaniile proprii.

Păstrători ai portului și datinilor

Spre marea lor cinste, oierii își păstrează, cu sfințenie portul minunat și atât de măiestrit lucrat. Prea puțini și mai ales dintre femei, cari l-au schimbat pe alocuri cu haine cari n'au nimic comun cu ocupația lor. Țin cu tărie la cântecele și jocurile din bă-

BCU Cluj / Central University Library Cluj

Agricultură - Gospodărie - Muncitorești - Bune de știut

Constatări cu privire la semănatul grâului

A venit luna Noemvrie și, deși o toamnă frumoasă ajută la însămânțarea grâului, totuși mai sunt mulți plugari cari n'au sămânat.

Cauzele sunt multe între cari numărul scăzut de vite pentru jug, semănatul grâului după cartofi și sfeclă, cari se recoltează târziu, reforma agrară, care în regiunile săsești a făcut ca românii să aibă pământ mai mult în proprietate, dar și în grija lor și, în sfârșit, lipsa de sămânța de grâu. Cauza din urmă, lipsa de sămânță, e mai mult resimțită ca toate celelalte cauze arătate.

Să alegem sămânța la trior

Și tocmai din această pricină voi arăta mai jos câteva constatări neplăcute de cari am dat, cutreerând satele din jurul Sibiului.

1. Nu de toți plugarii se curăță sămânța la trior sau selector, deși aceste mașini prețioase sunt la îndemâna plugarului.

Intr'o comună unde e un selector foarte bun, cel ce îl are în grijă mi-a spus că au treerat toți sașii cari au fost lăsați să samene, dar numai 2 români, deși jumătate din sat e românesc.

Nu se știe oare că grâul mic, spart, sec, în zadar îl semănam?

Nu se știe că, prin trioare, îndepărtăm neghina și alte seminte de burueni.

2. Nu toți, ba chiar foarte puțini, dau grâul cu porzol, germizan, ceretan sau alte prafuri contra mălurei. Toți știu că „porzolând" grâul îl ferim de mălură, care micșorează atât de mult recoltele de grâu. Totuși nu toți se obosesc să-l ferească de această boală.

3. Semănatul cu mașina de semănat, în unele sate, se practica prea de puțini chiar can semănători sunt. Semănat cu mașina, grâul răsare mai bine, se coace mai uniform și facem economie de cam două ferdele de grâu, care nu le poți căpăta nici cu 20.000 Lei.

Cele de mai sus, constatate umple, de mâhnire sufletul oricărui român când lipsa mare ce se resimte ne obligă să nu risipim niciun bob de grâu. *Ing. agr.* **V. Totoescu**

Semnele vremii

Luna Noemvrie are 30 de zile; ziua are 10 ore și noaptea 14 ore. In această lună de voiești a ști în ce chip va fi iarna sau vara anului viitor — într'una din zile din săptămâna dintâia a lunei să mergi în pădure și să tai dela un pom surcelele. Dacă acele surcele vor fi uscate, iarna și vara vor fi secetoase, iar dacă surcelele vor avea suc în ele, iarna și vara vor fi umede.

Lucrări legate de timp

In grădina de pomi: se sapă gropile pentru pomișorii ce avem să-i sădim în primăvara viitoare. Aparăm pomii mai tineri împotriva iepurilor, oblojindu-le trunchiul cu paie. Săpăm locul din jurul pomilor și îl gunoim

Incepe sezonul nopților lungi. Nu uita ca să-ți abonezi *„Foaia Poporului"*, pentru a avea un bun tovarăș și sfătuitor în nopțile pe cari le vei petrece la gura sobei.

Sfaturi gospodărești

Toamna s'a sfârșit!

Fiecare gospodină s'a îngrijit să-și strângă cele trebuincioase pentru iarnă. In hrana din timpul iernii, varza ține un loc de frunte, ea conținând multe „vitamine", fără de care omul nu poate trăi. Pertea hrănitoare din varză (vitaminele) se distrug în mare parte prin fierbere, uscare sau afumare: varza însă, pusă la acrit, își păstrează toate vitaminele.

Varza se pune la acrit la sfârșitul lunii Noembrie. Se alege numai varză de toamnă (cea de vară se moaie). Se ține în pivniță 5-7 zile, înainte de a o pune în butoiu. Se curăță apoi de frunzele stricate, se crestează puțin în formă de cruce în cocean și se așează într'un butoiu spălat bine de vreo 5-6 ori și afumat. Pe fund se pun boabe de porumb, hrean, cimbru, mărar. Adăogăm saramura: o lingură de masă cu sare la un litru apă. Deasupra verzei se așează două scânduri și o piatră grea, pentru ca să nu se ridice varza în sus.

La trei-patru zile, începem să vânturăm zeama, la început cât mai des (la 2-3 zile odată). La prima vânturare (pritoceală), gustăm zeama și vedem dacă e destulă și potrivit de sărată. după aceea nu mai putem adăoga nici sare, nici apă. Din când în când vom avea grijă să luăm floarea de deasupra și să spălăm scândurile și piatra. **Lucia P. Constantinescu**

Cărbunele și pâinea

După unele știri cari ne sosesc din regiunea „aurului negru" de pe Valea Jiului, cărbunele s'ar fi supărat rău pe biata pâine, din pricini binecuvântate. pe cari le vom arăta mai jos. Lucrul apare destul de ciudat, mai ales, că în țara noastră, între cărbune și pâine, a fost o frățietate de nedespărțit până acum și noi nu știm că între aceste două izvoade ale pământului românesc să se fi ivit vreodată gâlceavă.

Cum s'a iscat pricina?

Minerii-soboli cari scoteau anual mii de tone cărbune cu care se punea în mișcare importantele noastre mijloace de transport — mai ales trenurile — săvârșeau cu drag, această lucrare de robot, deoarece știau că pe urma ei își puteau asigura bucata de pâine trebuincioasă potolirii foamei.

S'a întâmplat, însă, ca în ultima vreme, trenurile cari funcționează cu ajutorul cărbunelui scos din pământ de minierii noștri să se cam „lase pe tânjală", refuzând să transporte în regiunea minieră grâul, făina și pâinea după care jinduesc atâtea guri.

Răbdurii, așa cum sunt, minierii au așteptat, cât omenește a fost cu putință, — dar vorba ăluia — cu stomacul gol, oricât ai vrea, numai poți face treabă.

Și, uite așa, fiindcă pâinea nu a sosit la vreme ca să potolească foamea minierilor, aceștia s'au lăsat și ei pe tânjală dând astfel, pricină de dușmănie între pâine și cărbune.

Această dușmănie nu poate fi tărăgănată, fără a da naștere la urmări supărătoare.

De aceea trebue găsit, cât mai grabnic, un leac al împăcării, între pâine și cărbune.

Dar cum, căci trenul fără cărbune nu poate transporta pâinea, precum tot așa fără pâine și fără stomac potolit nu se poate aștepta dela mineri să împlinească prima nevoie, pe care o simte țara.

Iată un caz ciudat, care va avea să dea mult de gândit celor chemați să statornicească îndătinata pace între pâine și cărbune.

Căci — legea zilei — nici muncă, fără pâine, nici pâine fără muncă.

SFATURI FOLOSITOARE

Indoparea gâștelor. Gâștele se îndoapă bine cu mâna. Pentru îndopat se întrebuințează porumb uscat și muiat timp de 24 ceasuri în apă amestecată cu puțină sare și unsoare ca să alunece ușor. Se pot îndopa și cu porumb fiert, sau alte amestecături de cereale uruite și înmuiate în apă. Să nu le lipsească niciodată apa curată și proaspătă.

Albirea firelor de in și cânepă. Tortul de in și cânepă se albește în felul următor: Firele se înmoaie în leșie groasă cu cenușe și așa murdare se așează într'un ciubăr, turnând cenușă printre fiecare rând de fire; apoi se acoper cu o pânză și iar se pune un strat de cenușă. Pe urmă se opărește cenușa de deasupra cu apă clocotită, care se scurge printre fire până la fund. Ciubărul se acopere, ca tortul să stea înăbușit. După 2—3 ceasuri, leșia ce s'a adunat la fund, se scurge, se fierbe și se toarnă din nou, repetindu-se acest lucru de mai multe ori. A doua zi firele se limpezesc în apă curată și vor fi albe, frumoase.

Tribunalul Sibiu Secția III com.

Dosar Nr. Soc. 71/1945.

Ordonanța Prezidențială

Nr. 112/1945

Ședința de consiliu din 11 Octomvrie 1945.
Președinția dlui Traian Dolinschi, Președinte de Tribunal
Grefier d. Constantin Gologan, Prim Grefier

Asupra petițiunei trecute în registrul de ordine la Nr. 294 din 11 Octomvrie 1945, înaintată de Georgeta Marțian și Petru Rociu,

Noi, Președintele Tribunalului văzând că anexat acestei petițiuni se depune contractul de asociație încheiat, la 1 Februarie 1945, între Georgeta Marțian și Petre Rociu, prin care înființează o societate în nume colectiv, pentru exploatarea și vânzarea de produse C. A. M., sub firma comercială „Marțian și Rociu", cu sediul în Sibiu, Piața Reg. Ferdinand Nr. 21, cu un capital de 100.000 lei, vărsat în părți egale, pe durata de un an cu începere de la 1 Februarie 1945.

Văzând că impozitul cuvenit Statului a fost plătit la dm. Fin. Sibiu cu recipisa Nr. 56022 din 1 Februarie 1945, în valoare de 4.000 lei, iar cererea este timbrata conf. art. 4 § 30 din L. T.

Văzând adresa Camerei de Comerț și de Industrie Sibiu N. 850 din 10 Octomvrie 1945, prin care face cunoscut că la 23 Martie 1945 s'a aprobat cererea pentru exercitarea comerțului.

Văzând și disp. art. 96 cod comercial

ORDONAM

Transcrierea, afișarea și publicarea contractului de asociație amintit mai sus.

Președinte *Traian Dolinschi* — Prim Grefier *Constantin Gologan*

---

trăni și nu vor, pentru nimic în lume, să le schimbe cu cântece și jocuri moderne, cari nu se potrivesc cu firea și viața lor.

Casele tuturora, indiferent de regiune, sunt adevărate muzee, împodobite cu tot felul de haine, care de care mai minunate, toate lucrate în casă de mâinile harnicelor oierițe și ale lor.

Viață familiară de taină

Oierii sunt păstrători, însă nu sgârciți, chivernisitori și conservatori în felul că țin foarte mult, la datinile strămoșilor lor, pentru cari au o adevărată stimă. Au gospodării înteneiate. Își împărțesc cuminte ceea ce au, ca să nu ducă lipsă de nimic în cursul anului. Sunt prevăzători.

Sunt foarte sgârciți în comunicări, cari privesc modul cum își aranjează fiecare treburile în cadrul ocupației și absolut secreți în ceea ce privește viața intimă familiară.

Spune-mi cu cin' te 'nsoțești, ca să știu cine ești...

La căsătorii, în primul rând, îi interesează cinstea și reputația, adecă bunul nume, de care se bucură în comună familiile cu cari vor să se înrudească. Feciorii nu-și iau bucuros fete din alte sate și fetele nu se mărită bucuroase cu feciori din alte sate.

Oierii se întrec în cele bune și în a adăuga fiecare cât mai multe bucurii la temelia solidă moștenită dela părinți. Se ajută și sprijinesc unii pe alții. Nu urăsc pe cei mai înstăriți dintre ei, ci dimpotrivă îi iau de exemplu și îi urmează în cele bune.

Oierii iubesc viața

Oierilor le place viața și trăiesc respectând, cu sfințenie toate regulile bunei cuviințe. Sunt oameni veseli. Se feresc de buclucuri și urăsc judecățile. Cea mai mare fericire pentru oieri este să-și petreacă viața în familie înconjurați de respectul și dragostea copiilor. Prețuiesc banul, rezultat al ocupației lor împreunată cu multe suferințe și nu-l cheltuiesc decât pentru lucrări de folos.

Duc viață cumpătată. Se feresc de cârciumi, ca de un loc de unde n'au nimic de câștigat. Beția este cel mai dejositor lucru pentru un adevărat oier și nu este rușine mai mare pentru ei și familiile lor, decât, ca unul dintre ei să fie văzut în această dejositoare stare.

Mândria de a fi oier

Oierii iubesc libertatea și au cu toții vie conștiința rolului lor în trecutul țării, pe cea a importanței oieritului în economia generală românească și pe cea a forței ce reprezintă în familia neamului.

Oierii din întreaga țară, formează un corp solid închegat, cu un singur dor și ideal: propășirea țării și a oieritului românesc.

Am scris în treacăt — cele de mai sus pentru a face cunoscute unele din calitățile oierilor.

Conducătorii țării cunoscându-i, vor urgenta luarea măsurilor cari să asigure continuarea oieritului, ocupație strămoșească și curat românească.

Nic. Munteau,
preș. Uniunii oierilor din România

BCU Cluj / Central University Library Cluj

INFORMAȚIUNI

ABONAMENTE:

Pe un an — — — — Lei 1000.— Instituții și autorități Lei 4.500 —
Pe o jumătate de an — „ 500.— Abonament de sprijin „ 10.000.—
Pentru negustori și com. „ 2000.— PREȚUL NUI NUMĂR „ 30.—

La mulți ani Majestate! **La ziua sfinților Gavril și Mihail, purtători de biruințe. M. S. Regele și-a sărbătorit ziua numelui. Pentru poporul românesc ziua de 8 Noembrie a fiecărui an este o îndoită sărbătoare. Creștini fiind, facem amintirea marilor arhangheli, precum tot așa — adânc monarhici — gândurile ni se îndreaptă către Acela care străjuește soarta neamului, către tânărul Suveran, făcându-i o caldă urare de:**

La mulți ani în pace și onor!"

Cea dintâi statue ridicată în România, generalissimului Stalin. Aflăm, că în comuna Radna din jud. Arad, s'a făcut într'una din zile desvelirea statuiei generalissimului Stalin. Fapta bănățenilor tălmăcește îndeajuns, cât de mult prețuiește poporul Român jertfele aduse de armata roșie, pentru eliberarea Ardealului de Nord, de sub jugul germano-maghiar.

Scoala Normală de Gospodărie „Carmen Sylva" din Cluj str. Regală Nr. 8, (zis Maialis), care a funcționat la Sibiu, face cunoscut că, cursurile se amână până la dato de 1 Decemvrie, a. c., din cauza reparațiunilor. Inscrierile în cl. I, II, III, IV, V, VI, VII și VIII precum și în cursul normal, unde se primesc bacalaureatele liceului teoretic, comercial, învățătoarele și absolventele clasei a VIII-a a școalelor de gospodărie, se fac la școala primară Nr. 7, din str. Bob Nr, 10 (zis Kișmeșter).

Un nou leac împotriva tuberculozei. Din Londra se anunță că vestitul medic Wells dela universitatea din Oxford (Marea Britanie) a descoperit un nou leac împotriva tuberculozei (boala seacă, de plămâni). Dând amănunte asupra medicamentului, medicul englez a spus că vaccinul se obține dela șobolani (cloțani) și șoarecii de câmp. Noul leac a fost întrebuințat, în Suedia, în timpul războiului și a dat rezultate bune.

Pentru cei cari vor să călătorească spre București. Ministerul afacerilor interne a dat o decizie prin care îndrumă pe toți cetățenii din provincie să aibă asupra lor autorizații dela poliție sau postul de jandarmi — în cazul că vor să călătorească la București. Ajunși în Capitală cetățenii din provincie se vor înștiința la circumscripția de poliție în raionul căruia este găzduit. — Nu uitați să aveți asupra voastră actele cu cari vă veți putea legitima, în caz de control.

Controlarea alegerilor din Jugoslavia. Douăzeci de membri ai parlamentului britanic. reprezentând toate partidele au plecat zilele acestea spre Belgrad, pentru a urmări și controla modul în care se vor face alegerile generale din Jugoslavia. Alegerile în țara vecină se vor ține Duminică 12 Noembrie a. c.

Soția poetului Octavian Goga. (dna Veturia Goga) a fost pusă în libertate de către Tribunalul Poporului, unde a fost tradusă. ca să dea lămuriri asupra modului cum a conlucrat cu regimul Mareșalului Ion Antonescu. Odată cu punerea în libertate a dnei Veturia Goga i s'a ridicat și măsura punerii sub custozie a obiectelor de valoare pe cari le avea la Predeal.

S'au împlinit 28 de ani dela revoluția din Rusia Sovietică

Implinindu-se 28 de ani dela marea revoluție din Octomvrie 1917, întreg poporul sovietic, împreună cu armata sa a făcut pomenirea acestei zile istorice, prin mari serbări. Cu acest prilej, Comitetul Central al partidului Comunist (bolșevic) din Moscova a adresat poporului sovietic și tuturor popoarelor lumii un apel, în cuprinsul căruia s'a arătat ce s'a realizat în cei 28 de ani de stăpânire a partidului comunist și cari sunt țintele de viitor ale Rusiei Sovietice, pentru refacerea țării și organizarea păcii în lume.

In Turcia

Aniversarea întemeierii republicei lui Kemal Ataturk, s'a făcut în zilele de Luni și Marți, prin mari serbări naționale la Ankara și orașele mai importante ale Turciei.

Din prilejul celei de a 22-a aniversări a republicei turcești, d. Saracioglu, președintele Consiliului de Miniștri turc, a rostit o cuvântare prin care a arătat binefacerile câștigate de popor pe urma alcătuirii noului stat.

CITIȚI ȘI RĂSPÂNDIȚI
FOAIA POPORULUI

ULTIMELE ȘTIRI

Ce mai e nou în lume

— Pacea nu este asigurată. — Tulburările din Palestina, Egipt și Brazilia. — Primul ministru al Angliei în drum spre America. — Pregătirile din Rusia pentru sărbătorirea a 28 ani dela revoluția socialistă. — Un dis- — tins oaspe american în România —

Se credea că odată cu îngenuncherea Germaniei și mai târziu a Japoniei, omenirea a intrat pe făgașul mult doritei păci. La adăpostul acestei credințe unele țări au pășit chiar spre așa zisă lucrare de reconstrucție, de refacere a tot ceea ce a fost distrus pe urma războiului.

Iată însă, că după telegramele sosite zilnic, din diferite părți ale globului pământesc, suntem în măsură să împărtășim cititorilor noștri vestea nu prea îmbucurătoare, că despre o pace nu poate fi încă vorba. Dimpotrivă. In unele țări războiul a lăsat urme adânci și trecerea la starea de pace se face onevoios. Simțita criză economică care bântue, mai ales țările Europei, face ca popoarele acestui continent să nu-și găsească încă liniște și împăcare.

Răscoalele din Palestina și alte țări.

Atențiunea lumii a fost atintită, în ultimele zile, spre așa zisul loc al Făgăduinței, spre Palestina, unde mari frământări s'au produs, urmate de ciocniri sângeroase între evreii sosiți acolo din diferitele țări ale lumii și între arabi, cari nu vor să lase „cu una, cu două" pătrunderea evreilor în patria ce le este aleasă pentru lumea de după război.

Frământări tot pe atât de îngrijorătoare s'au mai produs în China, Indonezia — apoi în Egipt și Brazilia.

Ingrijorați față de aceste stări de lucruri care ar putea primejdui mult pacea câștigată cu prețul atâtor suferințe și jertfe omenești, conducătorii Marilor Națiuni Unite fac sforțări, pentru a găsi mijloacele tămăduitoare între popoarele și curentele politice aflate în conflict.

Calatoria dlui Attlee spre America

In noaptea de 9 Noemvrie a. c., primul ministru al Marei Britanii, însoțit de o numeroasă suită a plecat cu un avion spre Waschinton, unde va avea o întâlnire de câteva zile cu d. Truman și alți factori cu răspundere ai Statelor Unite. Dela aceasta întâlnire nu va lipsi nici d. Makenzie King, primul ministru al Canadei, cu care împreună cei doi conducători ai Marilor Națiuni Occidentale vor avea să chibzuiască dacă e bine sau nu să facă cunoscut secretul bombei atomice și altor națiuni aliate. Intre dnii Truman și Attlee se vor purta discuții și cu privire la situația din Palestina cât și asupra unei mai sincere conlucrări cu Uniunea Sovietică.

Pregătirile din Uniunea Sovietică

Când încheem acest număr al Foii, în Uniunea Sovietică se fac mari pregătiri împreunate cu serbările împlinirii a 28 de ani dela revoluția socialistă din Octombrie 1917. Generalissimul Stalin — așa se spune — va folosi această binevenită ocazie pentru a răspunde discursului dlui Trumen (despre care ne ocupăm în altă parte a Foii), arătând, în același timp, lumii care este politica externă a vecinei noastre aliată dela Răsărit.

România, care a avut în Rusia Sovietică un aliat prețios și un sprijinitor de mâna întâi în lupta dusă împotriva Germaniei, așteaptă, cu un deosebit interes. să cunoască țelurile politice de viitor ale marelui popor victorios din răsărit. Statele Unite așteaptă o strânsă colaborare cu Uniunea Sovietică, colaborare care va putea aduce multe foloase pentru omenire. Atârnă acum și de unii și de alții, ca barca lumii, să nu fie scufundată în oceanul spumegând, bicium de aiatea furtuni.

Un oaspe American în România

Dupăce a vizitat mai multe țări, ca Marea Britanie, Franța, Germania, Rusia, Transiordania. Ungaria, Jugoslavia, și toate țările din Orientul apropiat — d. Claude Pepper, reprezentantul Statului Florida în Senatul American, a făcut un popas de câteva zile în România, fiind găzduit în clădirea reprezentantului Statelor Unite în Comisia Aliata de control din București.

In timpul șederii la noi, oaspele american a făcut mai multe călătorii de documentare și informere în diferitele regiuni ale țării, printre cari și Valea Pranovei, unde s'a întreținut cu diferiți cetățeni și autorități. Reintors la București, d. Claude Pepper, a vizitat pe bărbații politici și pe șefii celor patru partide cari au semnat armistițiul cu Rusia Sovietică, în Septemvrie 1944.

Inainte de a părăsi România, oaspele a avut o întâlnire cu reprezentanții ziarelor străine și românești aflați în Capitala, cărora le-a făcut interesante declarații cu privire la cele constatate la noi, arătând în același timp, care este punctul de vedere al Statelor Unite cu privire la forma de guvernământ din România, — d-sa stăruind asupra unei cât mai depline libertăți cetățenești, fie pe calea graiului, fie pe aceea a scrisului.

Aniversarea întemeierii statului Cehoslovac

Țara vecină și amică dela Miazănoapte, Cehoslovacia, și-a sărbătorit în ziua de 28 Octomvrie a. c., cea de a 27-a aniversare a independenței sale, cu care prilej oratorii au închinat cuvinte de proslăvire pentru memoria neuitatului Thomas Garigue Masaryk, cel dintâiu președinte al republicei cehoslovace.

Poporul român a folosit acest eveniment pentru a reinoi bunele sale gânduri de prietenie, în timp de pace și război, cu poporul frate cehoslovac, carmuit cu multă înțelepciune de marele bărbat de stat, Eduard Beneș.

Oprește și citește!

In a doua jumătate a lunii Noemvrie a. c. se va pune în vânzare și se va putea expedia la cerere, „Calendarul **„Astrei"** și al **„Foii Poporului"**, *care cuprinde un bogat material, de tot felul, potrivit pentru lumea în slujba căreia ne-am închinat și ne închinăm munca. Costul unui exemplar este de 800 Lei. Cei cari fac comenzi mai importante și în deosebi Despărțămintele noastre, vor primi o reducere de 30%.*

Criza de hârtie ne-a împiedecat să tragem un număr prea mare, de aceea grăbiți cu comenzile.

Asupra cuprinsului calendarului vom stărui în numărul viitor. E o carte a multe cuprinzătoare care merită să stea cu cinste pe masa oricărui român.

Tip. ASTRA „CULTURALĂ" Sibiu, str. Avramiancu Nr. 9.