Világosság

A Romániai Magyar Népi Szövetség napilapja

KOLOZSVÁR. 1950. augusztus 18. péntek. ARA 4 LEJ VII. ÉVFOLYAM. 192. SZÁM.

Csu Deh elvtárs távirata Emil Bodnăraş vezérezredeshez

EMIL BODNARAS VEZÉREZREDESNEK
a Román Népköztársaság fegyveres haderői miniszterének.
BUKAREST.

A felszabaditó kinai néphadsereg nevében őszintén köszönöm a kinai felszabaditó néphadsereg fennállásának 23. évfordulója alkalmából tolmácsolt szivélyes üdvözleteit:

CSU DEH
a kinai felszabaditó néphadsereg főparancsnoka.

Peking, 1950 augusztus 10.

A néphadsereg egységei áttörték a Tajgu előtti védelmi vonalat

TOKIÓ. — (Agerpres.) A France Presse harctéri tudósitójának jelentése szerint hivatalos megerősitések hiányában nem lehet tudni, hogy a néphadseregnek azok az egységei, amelyek a Tajgutól északra 20 kilométerre fekvő Tagudongig értek el, nyugati vagy északi irányból jönnek. Ha ezek az egységek északról jönnek, ez azt jelenti, hogy a két nappal ezelőtt megkezdett nagy támadás ebben a körzetben folytatódik és Li-Szin-Man martalóc egységeinek vissza kell vonulniok. Ha a néphadsereg egységei nyugat felől törnek Tajgu felé, akkor ez azt jelenti, hogy a Naktong folyó nyugati partján lévő védelmi vonalat áttörték. Lehetséges, hogy a néphadsereg egységeinek ebben a körzetben folyó támadása egyidőben jön északi és nyugati irányból, — fejezi be a haditudósító.

TOKIÓ. — (Agerpres.) A néphadsereg egységei a Tajgutól északra fekvő körzetben nyomulnak előre. Augusztus 15-én délután ezeknek az egységeknek az éle elérte a Tajgutól 20 kilométerre lévő Tagudong helységet. Tagudong a Tajgu felé észak-déli irányban haladó országut mentén fekszik. A védelmi vonalak áttörését a néphadsereg egységei tankokkal és páncélos gépkocsikkal hajtották végre.

Megnyilt a Nemzetközi Diákszövetség második kongresszusa

PRÁGA. — (Agerpres.) Hétfőn kezdődött meg a csehszlovák fővárosban a Nemzetközi Diákszövetség második kongresszusa, amelyen megvizsgálják a Szövetségnek az 1946-ban megtartott kongresszus óta kifejtett tevékenységét. A Diákszövetség tagjainak létszáma a legutóbbi kongresszus óta 3,487.000-re emelkedett. A Szövetség 60 ország 68 diákszervezetét öleli fel.

A kongresszuson tüzetesen megvizsgálják a Szövetségnek a békevédelmi harc terén kifejtett tevékenységét, a gyarmati országok diákjainak helyzetét, a Szövetségnek a tanulás demokratizálása terén elért eredményeit, valamint a tudomány és kultura megvédése érdekében folytatott harcát.

A kongresszus tiszteletére a csehszlovák főváros ünnepi díszt öltött. A szovjet küldöttség megérkezése alkalmával a prágai lakosság lelkesen éljenezte a szocializmus nagy hazáját, a Szovjetuniót és az ifjuság szeretett barátját, Sztálin elvtársat.

Virágokkal diszitett vasuti szerelvényen érkeztek meg a Román Népköztársaság ifjusági küldöttei. A pályaudvaron a romániai ifjusági küldöttséget a csehszlovák ifjusági szervezetek küldöttei fogadták és a Csehszlovák Ifjusági Szövetség nevében František Wacek üdvözölte őket. A román küldöttség részéről Paul Cornea elvtárs, az Ifjumunkás Szövetség titkára válaszolt az üdvözlő beszédre.

Ugyancsak lelkesen fogadták a kinai, koreai és vietnami küldötteket. A kinai küldöttség 48 tagja között müvészek és sportolók is vannak. A 15 tagu koreai küldöttségben 2 diák a déli koreai ifjakat képviseli. Ezt a két ifjut a néphadsereg szabaditotta ki Li-Szin-Man börtönéből.

A NEMZETKÖZI DIÁKSZÖVETSÉG TILTAKOZÁSA AZ AMERIKAIAK KOREAI BARBÁR BOMBATÁMADÁSAI ELLEN

A Nemzetközi Diákszövetség Végrehajtó Bizottsága augusztus 12-i ülésén jóváhagyta a szövetség tevékenységéről, a diákok békeharcáról és a tanulás demokratizálásáról szóló jelentéseket. Gerard de Bernis, a francia diákszövetség elnöke, beszédében hangsulyozta, hogy a szervezet és a világ minden becsületes emberének legfőbb feladata a világbéke megvédése.

Az ülés alatt érkezett az a hir, hogy az amerikai imperialisták bombatámadása következtében tönkrement a phöngjangi egyetem épülete és ugyanakkor több diák is meghalt.

A Végrehajtó Bizottság tiltakozó táviratot küldött az ENSzhez az amerikai agresszorok koreai bandita támadásai ellen.

KIZÁRTA SORAIBÓL A NEMZETKÖZI DIÁKSZÖVETSÉG A TITÓISTA DIÁKSZERVEZETET

A Végrehajtó Bizottság elhatározta, hogy kizárja soraiból a jugoszláv titóista diákszervezetet. A jugoszláv hatóságok ugyanis féktelen terrort alkalmaznak a haladó diákokkal szemben s a titóista diákszövetség vezetősége ezeket a fasiszta módszereket támogatja. A javaslat ellen csak Nagybritannia és Délafrika küldöttei szavaztak.

A Francia Kommunista Párt Politbürójának felhivása a francia néphez

PÁRIZS. — (Agerpres.) A L'Humanité közli a Francia Kommunista Párt Politbürójának határozatát, amely sulyosan elitéli az amerikai agresszorok barbár bombatámadásait Koreában. A határozat megállapitja, hogy ezzel az amerikai kormány megszegi a legelemibb emberi jogokat.

Jóllehet a Koreai Népi Demokratikus Köztársaság kormánya tiltakozó beadványt intézett a Biztonsági Tanácshoz a terrorakciók ellen, az amerikai háborus gyujtogatók megakadályozzák a Tanácsot hogy ezt a fontos kérdést tárgyalja. A Politbüró leszögezi: az amerikai imperialisták elhatározták, hogy folytatják galád bombatámadásaikat. Az egész civilizált emberiségnek fel kell emelnie szavát e gaztettek ellen. El lehet mondani, hogy a nemzetközi tiltakozást tükröző 273 millió békealáirás akadályozta meg a gyermekgyilkosokat abban, hogy az atombombát használják.

A Politbüró felhivja a Kommunista Párt összes tagjait és szervezeteit, fokozzák erőfeszitéseiket a stockholmi békefelhivás aláirásának gyüjtésére.

A Politbüró felhivja a francia dolgozók figyelmét, hogy a Pleven-kormány, amelyben a jobboldali szocialista Moch és Guy Mollet is résztvesznek, ujabb mesterkedésekkel akarja megakadályozni a munkások béremelési követeléseinek teljesitését. Miközben a munkásokat éhbérrel fizetik, a kormány a fegyverkezésről kiadott jelentésében 2000 milliárd frankot irányoz elő a legközelebbi három évben fegyverkezésre és 15 hadosztály fenntartására. Ezekkel a póthitelekkel Franciaország katonai kiadásai ebben az évben 1200 milliárd frankra emelkednek.

Franciaországnak a német megszállás alóli felszabadulása évfordulója alkalmából a francia kormány ujabb reakciós kisérletet tesz. Mint ahogy Pétain klikkje a náci leigázókat Franciaország „megmentőinek" nevezte, és kiszolgáltatta nekik az országot, ugyanugy akarja most a jelenlegi francia kormány amerikai és angol „védelmezőinek" eladni Franciaországot.

A Politbüró emlékeztet arra, hogy a francia kormány az amerikai külügyminisztérium-hoz intézett átiratában kérte, hogy Nyugat-Európába, tehát Franciaországba is, megfelelő számu amerikai és angol hadosztályt küldjenek.

A francia nép tudja, hogy senki sem fenyegeti Franciaországot, de az amerikai imperialisták háborus terveikben Franciaország szövetségese a Szovjetunió ellen akarják felhasználni a francia népet. Ezért a francia nép a legerélyesebben szembeszáll azzal a galád tervvel, hogy Franciaországot megszállják.

Franciaország jelenlegi vezetői tisztában vannak azzal, hogy az egész nép gyülöli őket. Ezért ilyen cselszövéshez folyamodnak: azt remélik, hogy az angol és amerikai megszállók Franciaországban ismét meghonositják Pétain rendszerét, amely a nép elnyomásán és Franciaország nemzeti érdekeinek elárulásán alapszik.

A Politbüró felszólitja az összes hazafiakat, hogy egységefrontba tömörülve szálljanak sikra Franciaország megszállása ellen és harcoljanak a békéért és a demokratikus szabadságjogok megvédéséért.

A textilkészitmények árcsökkentése

A minisztertanács most megjelent rendelkezése a belföldi szabadforgalmi textilkészitmények árának 20 százalékig terjedő leszállitásáról jelentős hozzájárulás a dolgozók életszinvonalának további emelkedéséhez.

Az árleszállitást elsősorban az tette lehetővé, hogy a Szovjetunió állandó támogatása révén textiliparunk nagymennyiségü pamutot és más nyersanyagot kap. Hasonlóképpen elősegitette az árleszállitást a textilipari dolgozók szocialista versenylendülete a termelés fokozásáért, a termelékenység emeléséért; szigoru takarékoskodással, a selejt és hulladék ellen inditott sikeres harccal küzdöttek az önköltség csökkentéséért.

E két tényező által elősegitett árleszállitás egyuttal a dolgozók reálbérének, vásárlóképességének ujabb emelkedését jelentette. A siker erős ösztönzésül kell szolgáljon a többi iparágak dolgozói számára is: tizszerezzék meg erőiket s a szocialista versenyekben széleskörüen alkalmazzák a szovjet sztahanovisták haladó munkamódszereit.

Legyen állandóan előttünk a szovjet emberek nagyszerü példája. A szovjet dolgozók munkájával elért eredmények tették lehetővé, hogy a szovjet kormány még 1947-ben megszüntesse az élelmiszerjegyeket és alig két év leforgása alatt három izben hajtson végre jelentős mérvü árleszállitást a nagyfogyasztásu cikkekben.

A minisztertanács árleszállitó rendelkezéseit akkor üdvözölhetjük a legméltóbban, ha meg-meg ujuló erővel dolgozunk az állami terv teljesitésén, nemzetgazdaságunk fejlesztésén. Ezzel megteremtjük ötéves tervünk megindulásához a szükséges alapokat, erősitjük országunkat s hozzájárulunk a dolgozók életszinvonalának szüntelen emelkedéséhez.

Augusztus 23. tiszteletére decemberre termelnek a „Vörös Acél" öntői

Az állami terv időelőtti teljesitéséért harcolva, a vörösacéli „Vörös Acél"-üzem öntődéjének munkásai és technikusai már eddig szép eredményeket értek el augusztus 23. tiszteletére a fémszerszámok öntésénél.

Munkájuk megszervezésével és a holtidő teljes kiküszöbölésével sikerült jóval a határidő előtt, már augusztus 2-ra teljesiteniök az állami tervben előirányzott 11 havi tervfeladatukat. Az elért eredményeken felelkesedve, az üzem dolgozói augusztus 3-án még nagyobb ütemben kezdtek december havi tervük teljesitéséhez.

Országszerte befejezéshez közeledik az aratás

Az aratás és gabonabetakaritás az egész országban lendületesen folytatódik. Számos megye dolgozó parasztjai kötelezettséget vállaltak, hogy a nyári mezőgazdasági munkálatokat augusztus 23-ig befejezik.

A földmüvelésügyi minisztériumhoz érkezett jelentések szerint a gabonanemüek 96.6 százalékát learatták. 72.4 százalékban elvégezték a tarlóhántást. Bihar, Szilágy, Szörény, Szatmár, Muscel, Kisküküllő, Udvarhely, Maros és Putna megyékben a tarlóhántásnál tulszárnyalták a tervet, Krassó, Temes, Prahova, Teleorman, Torda, Kolozs és Roman megyékben a tervelőirányzat 90 százalékát érték el.

Augusztus 13-ig 2,093.367 hektáron learatott gabonát csépeltek ki. Az aratás és betakaritás helyes előkészitése és jó megszervezése folytán Teleorman, Romanati és Braila megyékben már el is végezték a cséplést. Temes, Szörény, Krassó és Dolj megyékben pedig rövidesen befejezik.

R. Sarat, Covurlui, Tulcea és Szilágy megyék, s különösen a hármas és négyes csoportba tartozó megyék elmaradtak a cséplással. Feltétlenül szükséges tehát, hogy ezek a megyék is fokozzák tevékenységüket, nehogy zavart okozzanak az őszi vetési kampány előkészitésénél és megszervezésénél.

Nagyarányu áremelkedés a tőkés világban

LONDON. — (Agerpres.) A Financial Times cikket közöl, amelyben rámutat arra, hogy a tőkés világ kétségbeejtő infláció küszöbén áll. Igy 1949. julius 31. és 1950. julius 1. közötti időben a különféle nyersanyagok ára jelentős mértékben emelkedett: a kőolaj átlagosan 15 százalékkal, a réz 28 százalékkal, a bőr 49 százalékkal, a cink 50 százalékkal, a gumi 212 százalékkal.

Az áremelkedés különösen az amerikaiak koreai agressziója után vált érezhetővé. Igy junius végétől julius végéig a nyersanyagok és élelmi cikkek a következő arányban emelkedtek: buza 5 százalék, gyapju 13 százalék, kávé 15 százalék, pamut 16 százalék, kakaó 26 százalék, zsir 41 százalék, gumi 52 százalék.

Julius folyamán a reálbérek az imperialista táborban átlagosan 5 százalékkal csökkentek s a jelek szerint augusztusban még csökkennek. Az élelmicikkek ára az utóbbi hetekben jelentősen emelkedett. Igy a szalonna és a disznóhus 22 százalékkal, a liszt 17 százalékkal lett drágább.

ÉLET A SZOVJETUNIÓBAN

Harminc éves a szovjet film

Három évtized leforgása alatt a szovjet filmművészet hosszu és dicsőséges utat tett meg. A szovjet film az ország szocialista kulturájával fejlődött.

Tizenöt évvel ezelőtt a szovjet filmművészet szerepét és jelentőségét méltatva Sztálin ezt mondotta:

„A szovjet hatalom kezében a film felbecsülhetetlenül nagy erőt képvisel. Kivételes lehetőségei vannak arra, hogy szellemileg hatást gyakoroljon a tömegekre, ezért a film segiti a munkásosztályt és a pártot abban, hogy a dolgozókat a szocializmus szellemében nevelje, a tömegeket a szocializmusért való harcra szervezze s kulturális szinvonalukat és politikai harcosságukat emelje".

Hazafiasság, önmegtagadás, teremtő tudatos magatartás a munka iránt, a szocialista tulajdon tisztelete, a Kommunista Párt ügyéért való határtalan odaadás, erkölcsi tisztaság és a tökéletesedés felé való állandó törekvés — ime a szovjet ember erényei, amelyeket a szovjetek országának filmművészete a nézőkbe belesugall.

A szovjet filmművészet azon a klasszikus gazdag örökségen fejlődött és erősödött, amelyet a haladó orosz művészet, a gyökereit a néptömegekben tartó művészet számára jelent. A magasabbrendü művészetért folyó állandó és megfeszitett harcban, uj művészi alkotások szüntelen keresésében halad előre a szovjet filmművészet. A szovjet filmművészet ereje abban rejlik, hogy világosan és reálisan tükrözi a nép legszebb vonásait, a szovjet ember erkölcsi magasabbrendüségét, önfeláldozásig való harcát a kommunizmus ügyéért s megfigyel és általánosit mindent, amit a szovjet valóság alkotott. A szovjet filmművészet dolgozói arra törekednek, hogy müveikben még összefogóbban és mélyebben tükrözzék a szovjet életet forradalmi fejlődésében, állandó harcában az uj és a régi között.

A legjobb szovjet filmeket a nép elismerése vette körül. Az utóbbi években 103 szovjet filmet tüntettek ki Sztálin-dijjal. A szovjet filmek magas művészi értékére és emelkedett ideológiai tartalmára utalt Alexandrov kiváló szovjet filmrendező a csehszlovákiai Marianske-Lazne fürdőhelyen 1949-ben rendezett nemzetközi filmfesztivál alkalmával: „Mi inkább csinálunk egy olyan filmet, amit 30 évig játszanak, mint 30 olyant, amit csak egy évig"

A Karlovy-Váryban rendezett idei filmfesztiválon a szovjet filmek több első dijat nyertek s ezzel megmutatták azt, hogyan állhat egységesen egy egész nép művészete a békeharc szolgálatában ugy, hogy a közös, alapvető problémát ezer oldalról világitsák meg, mélyitsék el, anélkül, hogy az egyes alkotások egymást ismételgessék. A békéről szól a „Berlin eleste". A legvéresebb ütközetek közben is arra gondolunk; az az áldozat, amelyet a szovjet nép hozott, nem volt hiábavaló, az az erő, amely a legvérengzőbb fenevadat leteperte, meg tudja fékezni egy uj háboru gazembereit is. A békéről szól a „Kárhozottak összeesküvése": egy népi demokrácia dolgozói gyürik le kemény harcban az amerikai imperialisták belső ügynökeit. A béke harcos akaratát árasztják a „Bátor emberek" áradókedvü és hős lovasai, a „Kubáni kozákok" minden kockája azt kiáltja: ilyen csodaszép nálunk az élet, ezt az életet megvédjük a támadóktól".

A szovjet játékfilmekkel egyidőben fejlődik szüntelenül a szovjet dokumentfilmek és hiradók szinvonala is.

A film, Sztálin szavaival szólva „a legtömegszerübb" művészet lévén, a Szovjetunióban ma 11.000 mozgószinház és 14.000 filmkaraván szolgálja a szovjet dolgozókat.

A Szovjetunióban elsajátitották a szines film előállitási módszerét s ma a szovjet szinesfilmek minőségben felülmulják a külföldi szinesfilmeket. A szovjet filmgyártás rövidesen teljesen áttér a szines film készitésére. Erre vonatkozólag Szemjonov, helyettes szovjet filmügyi miniszter Karlovy-Váryban ezt mondotta: „Népünk jobban szereti a szines filmet, mint a fekete-fehéret. Ugy van vele, ahogy a közmondás tartja: aki egyszer megizlelte az édeset, nem akarja utána a keserüt".

A szovjet filmművészet az egész haladó emberiség előtt megszerezte a világ leghaladóbb művészetének magasztos cimét. A szovjet filmművészet igaz müveivel emelkedett ideológiai tartalmával, minden faju és minden nemzetiségü egyszerü embernek beszél a szovjet nép nagyszerüségéről, magasztos épitő müveiről, hajthatatlan békeakaratáról.

A szovjet film az egyszerü emberek millióinak csodálatát vivja ki

A szovjet filmek nemcsak a Szovjetunióban vivják ki a nézők csodálatát, de ugyanigy történik mindenütt, ahol szovjet filmeket vetitenek.

A szovjet filmeket magasfoku müvészi értékük miatt éppen ugy, mint gazdag ideológiai tartalmuk miatt becsülik. A szovjet filmek világos müvészi képekben mutatják be a szovjet valóságot, a szovjet emberek csodálatos értékeit, hősi harcukat hazájuk megvédésére és boldogulására, a kommunizmus épitésére, a béke megvédésére.

A szovjet filmek a szocializmus nagy országának mozgalmas életét adják vissza. Nemcsak a szovjet nép hősi harcát mutatják be, hanem azokat az eszméket is, amelyekért a szovjet emberek harcolnak s igy példaként szolgál a szabadságért és függetlenségért való harcban minden nép számára. A szovjet filmek egyben leleplezik a háborus uszitók mesterkedéseit, leleplezik az angol-amerikai imperialistákat. Igy magyarázható az a nagy tisztelet, amelyet a világ minden népe a szovjet filmművészet alkotásai iránt tanusit. Az egyszerü emberek milliói a szovjet filmek iránt tanusitott figyelmükkel és érdeklődésükkel igazolják a szovjet filmművészet élethez kötöttségét, magasztos eszmei tartalmát és nagyszerü művészi szinvonalát.

Orosz tudósok és feltalálók a film szolgálatában

A „Szovjetszkoje Iszkusztvo" cimü lap egyik legutóbbi számában „A film orosz feltalálói" cimen cikket közöl.

A cikk egész sor adatot hoz fel, amelyek igazi megvilágitásba helyezik a film feltalálásának történetét. Ezek az adatok rámutatnak az orosz feltalálók kivételes érdemeire és azt bizonyitják, hogy a film igazi hazája Oroszország volt s megteremtése a kiváló orosz tudósok és feltalálók érdeme. Ezeknek az adatoknak a burzsoá történészek állitásaival való összehasonlitása során kétségtelen megállapitást nyer az, hogy Edison és Dikson, a Lumière-testvérek állitólagos filmvetitő készüléke, amely megelőzte volna az orosz feltalálók készülékeit, minden tárgyilagos, tudományos alapot nélkülöz.

A cikk utal arra, hogy Patrov, Jablocsikov, Ladigin, Csikolov és Dolivo-Dobrovolszki nagy orosz fizikusok megteremtették az előfeltételeket a film feltalálására. Megállapitást nyert az is, hogy Ljubimov moszkvai egyetemi tanár és Timcsenko müszerész, a novoszibirszki egyetemről, fedezték fel elsőnek a filmfelvételre és vetitésre alkalmas első készüléket. A készüléket 1894. január 19-én mutatták be. Ez pontosan 13 hónappal a Lumière-testvérek találmányának bejelentése előtt történt, de Edison ugynevezett „kinetoszkopiai szalonjának" a Broadwayon való megnyitását is három hónappal megelőzte.

A cikk befejezésül hangsulyozza, hogy a szovjet filmművészet az orosz filmtechnika felhasználásával fejlődött. A szovjet filmművészet ideológiai és müvészeti szempontból a legfejlettebb és leghaladóbb az egész világon.

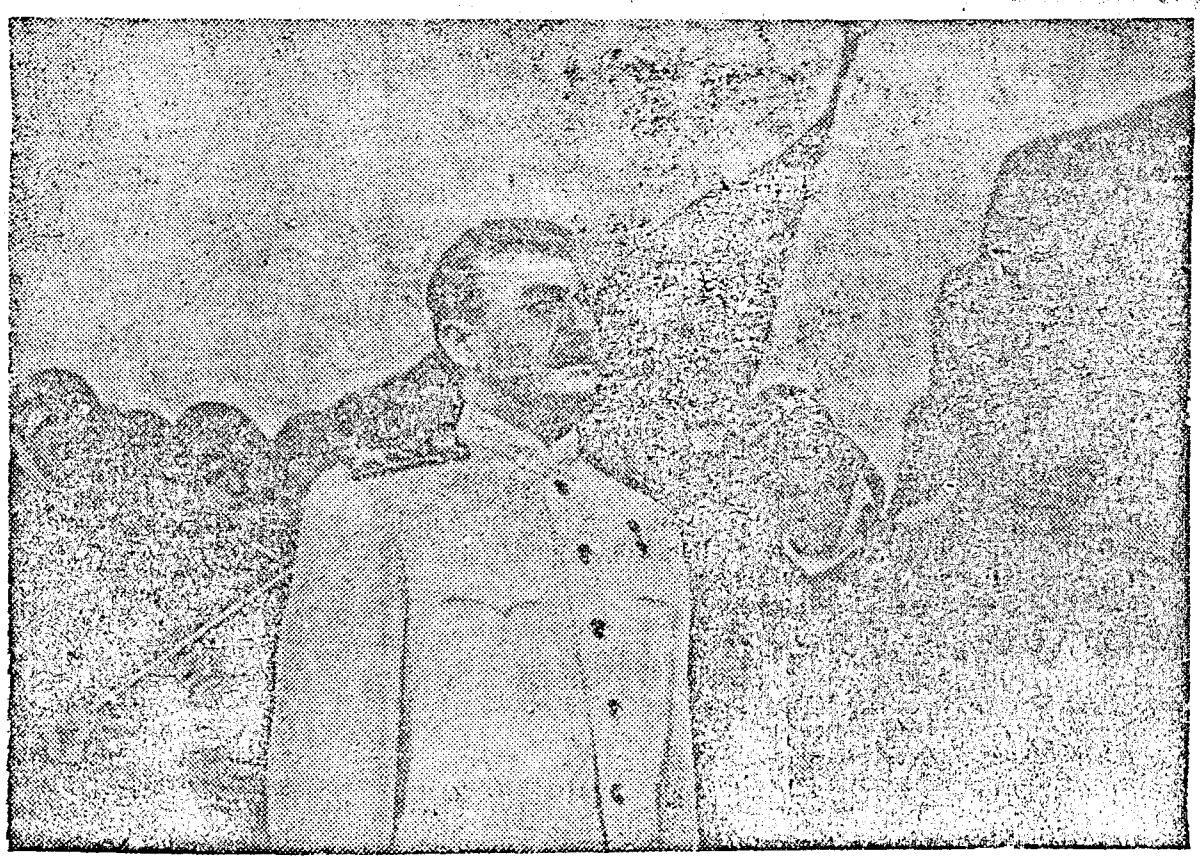

A „BERLIN ELESTE" CIMÜ HATALMAS SZOVJET FILMALKOTÁS ZÁRÓJELENETE

Nagyszerü uj szovjet film:

„Kárhozottak összeesküvése"

Az idén juliusban, a csehszlovákiai Karlovy-Varyban rendezett nemzetközi filmfesztiválon mutatták be a „Kárhozottak összeesküvése" cimü uj szines szovjet filmet. A film elkészültekor Csiaureli ismert szovjet filmrendező a Pravdában értékelő cikket irt a filmről.

A cikkiró hangsulyozza, hogy a „Kárhozottak összeesküvése" az imperialista reakció mesterkedései ellen folyó harcát tükrözi a népeknek. A film egy még nem határozott népi demokratikus országban játszódik le. Ennek ellenére a film történése jellegzetes, alakjai időszerüek. Mac Hill amerikai nagykövet alakja — irja Csiaureli — a béke és a demokrácia ellen bünös összeesküvést folytató klikket jelképezi. Mac Hill az Egyesült Államok vezető köreinek képviselője, azokat a vezető köröket képviseli, amelyeket az atompszihozis és a háborus hisztéria ragadott magával. Fynek biboros azonos a való életből vett alakkal, Mindszenty biborossal, akit a magyar nép árulásért elitélt. Joachim Pinoban az amerikai imperialisták hüséges lakájában ráismerünk tényleges társainak — Schumachernek, Bevinnek és más szociáruláknak a vonásaira. És végül azok a jelenetek, amelyek az uj világháborura uszitók harcát adják vissza, nem-e magának az életnek az ismétlése? — irja Csiaureli cikkében.

A „Kárhozottak összeesküvése" cimü film főhőse a nép. A nép akarata egységes: békét és boldogságot akar az embermilliókrak. A felháborodott munkások hangja szigoru figyelmeztetés a háborus uszitóknak. Feledhetetlenek azok a jelenetek, amikor a munkások küldöttsége megjelenik a parlamentben, ugyanigy a népgyülés, amelyen a Szovjetunió segitségét kérik és ahol czernyi ember szeretettel és elismeréssel teli hangon fordul a nép boldogságának nagy megteremtője, — Sztálin elvtárs felé.

A „Kárhozottak összeesküvése" — irja befejezésül Csiaureli — kivételes értékü film mind ideológiai tartalmát, mind pedig müvészi oldalát illetően.

AUGUSZTUS 23. TISZTELETÉRE

Torda megye dolgozó földmüvesei versenyszerüen végzik a betakaritási munkát

TORDA. — (Tudósitónktól.) A betakaritási munkálatok sikeréért dolgozó földmüveseink komoly harcot vivnak. Az északos területeken is már aratják a bőséges termést, a lapályos vidékeken pedig már behordták, kicsépelték. Torda megyében a dolgozó földmüvesek a betakaritási munka kezdetén szervezett versenyeket augusztus 23. tiszteletére kiszélesitették s a pártszervezetek irányitásával arra törekednek, hogy a menyiségi munka mellett fokozzák a minőséget, csökkentsék a magveszteséget.

Augusztus 10-ig Torda megye területén 39.264 hektár gabonát arattak le. A járási versenyek során a tordai járás halad az élen, ahol a dolgozó földmüvesek 98.2 százalékban teljesitették az aratást. Nemsokkal mögötte haladnak a lapályosabb területeken fekvő gyéresi, ludasi és szentmihályi járások. Az aratási munkában, bár megfeszitett munkát végeznek az aranyosbányai és topánfalvi járások dolgozói, kissé lemaradtak az éghajlati viszonyok és a földrajzi fekvés következtében.

Torda megyében az aratási munkálatokkal párhuzamosan a cséplés is javában folyik. A megyei ideiglenes bizottság mezőgazdasági ügyosztálya a Román Munkáspárt irányitásával alaposan megszervezte az ellenőrzést, hogy a cséplés ideje alatt megakadályozhassák az osztályellenség mesterkedéseit leleplezzék mindazokat, akik valamilyen formában akadályozzák a cséplési munka teljesitését.

A cséplőmunkások augusztus 23. tiszteletére kiszélesitették a munkaversenyeket. Ma már nemcsak az egyes csoportok állanak versenyben, hanem minden egyes dolgozó. A járások között szervezett versenyekben a ludasi járás ért el nagyszerü eredményeket, ahol a learatott gabonának 57.4 százalékát kicsépelték. A szentmihályi járásban 21 cséplőgéppel 3,661.972 kiló gabonát csépeltek augusztus 12-ig. A gyéresi járásban pedig 35 cséplőgéppel 53.5 százalékát csépelték ki a learatott gabonának.

A tarlóhántási munkát a szentmihályi járás dolgozó földmüvesei 114 százalékban teljesitették. A tordai járás 98.7, a ludasi járás pedig 91.1 százalékban.

A betakaritás teljes sikeréért a falusi ideiglenes bizottságoknak a pártszervezetek irányitásával meg kell szervezniök a munkát, hogy ott, ahol az időjárás nem befolyásolja az aratás, cséplés és a tarlóhántás teljesitését legkésőbb augusztus 23-ig befejeződjön ez a munka. Különösképpen a gyéresi járásban kell megszervezni a tarlóhántást. A gyéresi járás dolgozó földmüvesei az aratást 98 százalékban teljesitették, a tarlóhántást pedig csupán 75 százalékban.

Az idő sürgeti a mezőgazdasági munka jelenlegi szakaszának befejezését. A gyéresi, járai és az aranyosbányai járások dolgozó földmüveseinek példát kell venniök az állami és kollektiv gazdaságok munkájából, amelyek már befejezték az aratást, cséplést és tarlóhántást is.

N. M.

Felszabadulásunk évfordulójára vállalják...

Alig néhány nap választ el hazánk felszabaditásának hatodik évfordulójától, augusztus 23-tól. Az ország dolgozói megfeszitett munkával, egyre fokozódó munkalendülettel harcolnak e nap méltó megünnepléséért. A kőolajipari dolgozók által kezdeményezett versenymozgalom országos jelleget öltött. A versenyszervezések alkalmával elhangzott munkavállalások azt bizonyitják, hogy a dolgozók jól tudják: ha akár egy nappal, vagy órával is hamarább fejezik be havi tervelőirányzatukat augusztus 23-ra, állami tervünk sikerét és ezzel első ötéves tervünk sikeres elinditását biztositják.

A baicoi „Munténia"-telep volt az első az augusztus 23-i munkavállalók sorában, utána élüzemeink egész sora vette át a jelszót: Fejezzük be augusztus 23-ig az augusztusi tervelőirányzatot!

A KOLOZSVÁRI „MENAJUL II." ÜZEM

bádogosmühelyéből Felderbaum csoportvezető, csoportja nevében vállalta, hogy augusztus 23. tiszteletére normájukat 90 százalékkal tulszárnyalják s a minőséget 5 százalékkal javitják meg. Berkovits József normája 100 százalékos tulteljesitését igérte. A kötelezettségvállalásokban az üzem öntődéje sem maradt le. Havadi Ferenc a holtidő és selejt teljes kiküszöbölését, s normája százötven százalékos teljesitését vállalta. 100 százalékkal termel többet augusztus 23-ra Balogh István is, aki egyben versenyre hivta ki munkatársait az összes esztergályosokat. Gáspár Károly száritómunkás, hogy a „magok", vagyis a formák kiszáritását mindig tökéletesen elvégezhesse, felajánlotta, hogy a verseny ideje alatt minden nap három-négy önkéntes munkaórával többet végez a rendesnél. Összesitve az üzem dolgozóinak munkavállalásait: augusztus 23-ig kivétel nélkül, minden dolgozó befejezi havi tervelőirányzatát.

UJITÁSSAL KÉSZÜLNEK AUGUSZTUS 23.

tiszteletére a vasuti főmühelyek dolgozói. Eddig a mozdonyok javitásánál a megjavitott szerkocsikat a dolgozók nagy erőfeszitéssel kézierővel tolták és igazitották be a mozdony mellé. Ezzel sok időt és emberi munkaerőt vesztettek. Andron Nicolae elhatározta, hogy augusztus 23. tiszteletére ujitással megkönnyiti ezt a munkamódszert. Hosszas kisérletezés után egy összevonó-készüléket készitett, amelynek egyik végét a mozdonyhoz, másikat a szerkocsihoz csavarta és a kellő időpontban a szerkezet egyetlen dolgozó irányitásával a mozdony után vonja a kocsit.

A „FLACARA" KONFEKCIÓ ÜZEM

dolgozói 10 százalékkal javitják meg az általuk elkészitett férfi- és nőiruhák minőségét. Vállalták továbbá augusztus 23. tiszteletére az előállitási ár 6 százalékos csökkentését és 3 százalékos anyagmegtakaritást. A selejt és az igazolatlan hiányzások 95 százalékos csökkentését az eddigiekhez viszonyitva.

EDDIGI MUNKAVÁLLALÁSAIK KISZÉLESITÉSÉRE

a „Triumf" autógyertyagyár dolgozói alapszervezeti ülésén és IMSz alapaktiva ülésén vállalták, hogy 5 százalékkal csökkentik az üzemben a selejtet és százszázalékosan megszüntetik az igazolatlan késéseket és hiányzásokat. Vállalták továbbá, hogy ezután kivétel nélkül minden dolgozó pontosan résztvesz a szakszervezeti termelési értekezleteken. Az IMSz alapszervezeti ülésén Maxim Jenő kérte normája 100 százalékos felemelését.

EGÉSZ HAVI TERVELŐIRÁNYZATUKAT

teljesitik augusztus 23-ig a máramarossziget „Partizanul" kefegyár dolgozói. Ezenkivül vállalták, hogy az ünnep tiszteletére kitakaritják a gyár udvarát és összegyüjtik a kallódó hulladékot. Hogy a munkásparaszt szövetséget mégjobban elmélyitsék, augusztus 23. tiszteletére vállalták, hogy önkéntes munkával segitséget adnak a városban most létesülő traktorállomás felépitéséhez.

A DÉSI „SZOVROMKONSTRUKCIÓ I."

cementgyár dolgozói vállalták, hogy augusztus 23-ig nemcsak teljesitik, de tul is szárnyalják 1 százalékkal a havi tervelőirányzatot a klinker- és cementtermelésben. Kötelezettséget vállaltak továbbá, hogy 3 százalékkal csökkentik az üzemanyagot, 2 százalékkal pedig a villanyáramfogyasztást. Ugyanakkor 5 százalékkal növelik a termelékenységet.

Levelezőink jelentik:

MEZŐMÉHES KÖZSÉGBEN SZERVEZETTEN FOLYIK A TARLÓHÁNTÁS

MEZŐMÉHES. — (Levelezőnktől.) A kolozsmegyei Mezőméhes község dolgozó földmüvesei a pártszervezet irányitásával alaposan megszervezték a betakaritási munkát. Az ideiglenes bizottság a szakszervezettel karöltve kijelölte a szérüket és megszervezte az őrséget.

A szérükön a cséplés éjjel-nappal folyik. Igy a buza, árpa és rozs termények cséplését már befejezték. A tarlóhántási munkát 85 százalékban végezték el. Az ideiglenes bizottság részletes munkatervet készitett a tarlóhántás teljesitésére a jövőévi termés biztositása érdekében.

Becze Pál

NAPONTA 20—30 MÁZSA GABONÁVAL TÖBBET CSÉPELNEK A TERVNÉL AZ ILOSVAI SZÉRÜKÖN

ILOSVA. — (Levelezőnktől.) A terménybegyüjtési munkák során az ilosvai — Szilágy megye — dolgozó földmüvesek nagyszerü eredményeket valósitottak meg. A pártszervezet irányitásával nap-nap után arra törekedtek, hogy a bőséges termést minél előbb betakaritsák.

Községünkben javában folyik a cséplés. A cséplőmunkás csoportok versenyeket szerveztek és éjjel-nappal dolgoznak. Naponta 20—30 mázsa gabonával többet csépelnek, mint amenynyit a munkaterv összeállitásakor megállapitottak.

Mezei Lajosné

MANO KÖZSÉGBEN A CSÉPLÉS BEFEJEZÉSHEZ KÖZELEDIK

MANO. — (Levelezőnktől.) A szilágymegyei Mano község ideiglenes bizottsága a betakaritási munka megkezdése előtt részletes munkatervet készitett azzal a céllal, hogy a betakaritási munka zavartalanul történjen. A dolgozó földmüvesek arra törekedtek, hogy a betakaritás minden mozzanatát a munkatervhez alkalmazkodva végezzék. Igy községünkben az aratás már befejeződött, a cséplési munka javában folyik. A betakaritási munka során *Budai* István, *Mátyás* Géza, *Vicsai* Mihály, *György* András, *Nagy* Ferenc és *Gergely* András dolgozó földmüvesek tüntek ki.

Mátyás Mihály

SZERVEZETTEN VÉGZI A GABONA ÁTVÉTELÉT A FELVINCI BEGYÜJTŐ KÖZPONT

FELVINC. — (Levelezőnktől.) A községben is terménybegyüjtő központ létesült, hogy a szomszédos községek dolgozóinak ne kelljen messze szállitaniok a beszolgáltatandó gabonát. A begyüjtő központ vezetősége az elmult hónapban munkatervet készitett. Beosztotta a beszolgáltatás sorrendjét, s ennek következtében a falusi dolgozó földmüveseknek nem kell várakozniok a beszolgáltatás teljesitésénél. Az átvett gabonát a begyüjtő központ azonnal fizeti és a magot gondosan tárolja.

Schönauer József

ÉBEREK A BÁLVÁNYOSVÁRALJAI DOLGOZÓK

BÁLVÁNYOSVÁRALJA. — (Levelezőnktől.) Azt mondja a közmondás, hogy „Kutyából nem lesz szalonna." Ezt a közmondást nyugodtan lehet alkalmazni községünkben a kulákokra. *Bodó* Sándor kulák sohasem szeretett dolgozni. Földjeit mindig másokkal dolgoztatta meg, pénzért, vagy részesben. Természetes, hogy ebből a szegény embernek nem volt haszna, mert *Bodó* kulák mindig arra törekedett, hogy becsapja a becsületes dolgozókat. Most, amikor éberen vigyázunk, hogy a kulák ne csaphassa be a dolgozókat, fondorlatos mesterkedéssel akarja kijátszani éberségünket. A földjeit kiadta részesébe *László* Ferenc szegényparasztnak s az ideiglenes bizottságnál ugy jelentette be, hogy pénzért dolgoztat. A kulák, László Ferencet is becsapja, mert nem ad annyi részt, amennyit a törvény elő ir.

Községünk dolgozói éberen vigyáznak az ilyen és ehhez hasonló kulák mesterkedésekre, s megakadályozzák aljas terveiket.

Szabó András

„Felejthetetlen élmény számomra"

Felejthetetlen élmény marad számomra a tusnádi nyaralásom. Én is egyike vagyok azoknak a boldog dolgozóknak, akik itt együtt örülünk és élvezzük a fenyvesek szépségét, a napsugarat, a kényelmes pihenést.

Mindjárt megérkezésünkkor kellemes meglepetés ért, mert az állomáson figyelmes szakszervezeti megbizottak vártak. Csomagjainkat átvették és elkisértek a nyaralótelepre. A villában együtt laktunk, tordai, kolozsvári, aradi, temesvári, brassói, máramarossziget dolgozókkal.

A kellemes pihenést a kitünő, bőséges élelem, szórakozás és kirándulás egészitik ki. De legnagyobb örömünket mégis a szakszervezet gazdag könyvtára szolgálja.

Ez a nyaralás nekem is erőforrást jelent az ujabb és fokozottabb munkára, ha hazatérek munkahelyemre.

Dálnoki Károly

Haláltábor Tito Jugoszláviájában*)

„Zeri è popullit" cimü albán lap „Goli Otok — a haláltábor" — cimü cikkében ir arról a szörnyü életről, amely ebben a táborban azoknak a jugoszláv foglyoknak jut osztályrészül, akik felléptek Tito fasiszta klikkje ellen.

„Dachauban, Buchenwaldban, Auschwitzban felszámolták a haláltáborokat — irja a cikk. — De azokhoz hasonló táborokat létesitettek Makronizoszban, Goli Otokban és másutt. 1949. első felében Titóék Goli Otok szigeten elkezdték egy nagy koncentrációs tábor épitését, politikai foglyok elhelyezésére. Barakokat, magas falakat és a drótkeritések egész rendszerét épitették ki és őrtornyokat is emeltek.

A mult év januárjában vitték ebbe a táborba az első foglyokat: kommunistákat és hazafiakat, az ország minden részéből. Mindezt titokban csinálták. Rövid idő alatt a foglyok száma 4500-ra emelkedett. Különböző időre, kettőtől husz évig terjedő börtönbüntetésre voltak elitélve.

Ebben a táborban — mutat rá az ujság — naponta 12 óráig tartó kényszermunkát végeztetnek. Nem tesznek kivételt sem a tuberkulotikusokkal, sem azokkal, akik a kinzások következtében sérültek meg. A titóista szadizmusa a Goli Otok-i táborban a tetőfokra hágott. Az elitélteket arra kényszeritik, hogy a tábor vasbeton kamráiban napokon át álljanak.

Vannak olyan kamrák, amelyeket fokozatosan megtöltenek vizzel, amig el nem éri a foglyok torkát és vannak kamrák, amelyekbe felváltva hol forró, hol hideg légáramlatot engednek, amitől a foglyok eszméletüket vesztik. Széles körben alkalmazzák itt kinzásra a villamosságot is. Mikor a foglyok mind e kinzásokon keresztülestek, és halálukon vannak, a „kórháznak" nevezett hodályokba küldik őket. Itt nincsenek sem orvosok, sem ápolónők, mindennemü orvosság hiján a betegek kénytelenek egymást segiteni. Ebből a „kórházból" még senki sem tért vissza a barakba, elvtársaihoz. 1949. október végéig, öt hónap után, ebben a táborban 200-nál több sirt számoltak össze.

Ebben a táborban halt meg a csernogori nép kiváló fia, a tudós Szavo Zarics.

Ilyen táborokban és börtönökben sinylődnek a jugoszláv nép hősei, Zsujovics, Hebrang, Lumavics, Radovan, Zogovics, Sztanojevics és a legjobb jugoszláv hazafiak ezrei.

A jugoszláv nép — irja befejezésül az ujság, — élén azokkal a kommunistákkal, akik hivek maradtak a marxizmus-leninizmushoz, egyre fokozza az ellenállást. Kipusztitja országából a kémeket és titóista ügynököket. Meg fogja szabaditani országát Tito és Rankovics bandáitól."

* Megjelent a „Tartós békéért, népi demokráciáért" 32. (92.) számában.

A dolgozók adjanak nagyobb támogatást a kolozsvári lakáshivatalnak

KOLOZSVÁR. — Már kora reggel zsufolásig megtelnek a kerületi lakáshivatalok, s késő délutánig tolonganak az érdeklődők, egymásnak adják az ajtókilincset. Mindenkinek lakás kellene. Többen már a tavasz óta naponként felkeresik a lakáshivatalt.

Mi ennek az oka? A magyarázat egészen egyszerü azoknak, akik figyelemmel kisérik az ipar fejlődését. Kolozsváron az elmult évben számos gyárat bővitettek ki, gyarapodnak a szakiskolák és a különböző intézmények. Ennek következtében város lakosságának száma napról-napra emelkedik.

A városi ideiglenes bizottság mindent elkövet, hogy megoldja a lakáshiányt. Az elmult évben például több uj épületet épittetett az Irisz-telepen. A bérházak államositása is ezt a célt szolgálta. Igen sok olyan lakás szabadult fel, amelyeknek tulajdonosai más városokon tartózkodnak, csupán a butor foglalt el 3—4 szobát. Ezekbe a lakásokba olyan dolgozókat helyeztek el, akik vagy teljesen lakás nélkül voltak, vagy pedig egészségtelen épületekben lak tak.

A bérházak államositása nemcsak azt jelenti, hogy lakásnélkülieket lehetett elhelyezni, hanem azt is, hogy a lakbérből befolyó összegeket ujabb lakások épitésére lehet forditani, ahogy azt tervbe is vette az ideiglenes bizottság mellett müködő államositott épületek igazgatósága. Ebből a pénzből az ötéves terv keretén belül több megrongált épületet rendbehoznak és ujabb házakat épitenek.

Addig is, a lakáshivatalokra komoly feladat hárul, hogy a meglévő épületekben elhelyezhessék a lakásnélküli dolgozókat. Elsősorban alaposan át kell vizsgálniok az összes épületeket, hogy megállapithassák, melyik épületben hányan laknak. Számos eset van még ma is, hogy egyes kényelmeskedők több szobát vesznek igénybe, mint amennyire szükségük van. Igen sok egyedülálló özvegy 2 vagy 3 szobában lakik. Macelaru Victoria háztulajdonos például egyedül lakik a 10, vagy 12 lakosztályos épületben. Őmaga két szobát foglal el s a többit méregdrágán időközönként kiadja azoknak, akik fürdőre jönnek Szamosfalvára. Nyáron népes az épület, de télen nem lakik benne senki.

A lakáshivatalok általában kevés személyzettel dolgoznak. Nem tudnak egyhamar ellenőrizni minden lakást. Éppen ezért szükséges, hogy a városi dolgozók is a lakáshivatalok segitségére siessenek. Kutassák fel az olyan épületeket, ahol egy család több szobát foglal el, mint amennyi megilleti. Nem megengedhető az, hogy egyes kényelmeskedők 3—4 szobában lakjanak s a dolgozó családoknak ne legyen lakásuk. Ha ilyen értelemben támogatjuk a lakáshivatalok munkáját akkor minden bizonnyal több dolgozónak tudunk lakást adni.

Tanügyi közlemények

KÉTÉVES PEDAGÓGIAI FŐISKOLA NYILIK KOLOZSVÁRON

A Bolyai Tudományegyetem Rektori Hivatala közli az érdekeltekkel, hogy az 1950—51. tanévtől kezdődőleg kétéves pedagógiai főiskolát nyit meg a matematika-fizika fakultás mellett. A pedagógiai főiskola célja, hogy tanárokat képezzen ki a középiskolák 2. ciklusa számára.

Tekintettel a tanügyi káderekben jelentkező hiányra, ami különösen a matematika-fizika szakosok terén észlelhető, a kétéves pedagógiai főiskolának megkülönböztetett jelentősége van.

Éppen ezért felhivjuk a középiskolát és tanitóképzőt végzetteket, valamint a tanitók figyelmét, iratkozzanak be minél nagyobb számban erre a főiskolára.

*

A kolozsvári *„Herbák János"*-müvek mellett müködő *bőripari szakiskola* közli az érdekeltekkel, hogy folyó év augusztus hó 30—31-én vidékiek, mig szeptember 1—2-án helybeli jelentkezők számára felvételi vizsgát tart cipő- és bőripari szakmunkásképző tagozatainak első évfolyamára. Jelentkezéseket az iskola titkársága (Barbusse-utca 59—61. szám) legkésőbb augusztus 28-ig fogad el. A jelentkezőknek a következő iratokat kell benyujtaniok: 1. születési-; 2. iskolai-, 3. állampolgársági bizonyitvány; 4. társadalmi helyzetet igazoló irat a helyi néptanácstól; 5. szülők fizetését feltüntető igazolvány, alkalmaztatási helyéről; 6. szülő vagy gyám nyilatkozata, amelyben beleegyezését adja gyermeke beiratkozásához és elismeri az iskolai szabályzatot. Elsősorban munkás- és szegényparaszt származásu, legkevesebb négy elemi osztályt végzett, 14—16 éves fiu- és leánygyermekek jelentkezhetnek. — Vizsgatárgyak: 1. román nyelv; 2. magyar nyelv (magyar anyanyelvüek részére); 3. számtan; 4. RNK történelme; 5. RNK földrajza. A felvételi vizsgát selejtező jellegü orvosi vizsgálat előzi meg. A felvehető tanulók létszáma: 50 fiu és 10 leány tagozatonként. A felvett tanulók az egész iskolai év folyamán ingyenes oktatásban és teljes ellátásban (koszt, lakás, ruházat) részesülnek.

*

A kolozsvári Magyar Leány-liceum értesiti azokat a növendékeket, akik tagjai az IMSznek, hogy folyó évi augusztus 18-án és 19-én reggel 9 órakor jelentkezzenek az iskolában.

SPORT

Nagyszabásu sportünnepségeket rendeznek augusztus 23-án Kolozsváron

KOLOZSVÁR. — Augusztus 23-án, a hazánk felszabadulásának 6-ik évfordulóján, nagyszabásu sportünnepségeket rendeznek Kolozsváron. Ezen az ünnepségen az összes kolozsvári sportkollektivák felvonulnak. A Gh. Gheorghiu-Dej sporttelepen ezer dolgozó részvételével MVK tornagyakorlatok és akadályversenyek kerülnek lebonyolitásra, mig a legjobb ökölvivők részvételével nagyszabásu tornát rendeznek. Este 9 órakor ugyancsak a „Gh. Gheorghiu-Dej" pályán villanyfényes női és kosárlabdatorna lesz. Ugyanezen a napon tartják meg „Augusztus 23", tiszteletére az asztalitenisz és a röplabda bajnokságok döntőit is.

A KESE 11-EST HIBÁZOTT

Vörös Lobogó UTA—KESE 1:0 (0:0)

KOLOZSVÁR. — A „Gh. Gheorghiu-Dej" sporttelepen szerdán, 6000 néző előtt játszották le a Vörös Lobogó UTA—KESE RNK kupa labdarugó mérkőzés". Az első félidőben a KESE a többet támadó fél, de Márki kitünően védi kapuját.

Szünet után a harmadik percben Páll a 16-son belül felvágja Zahant. Avram 11-es büntetőjét Márki nagy bravurral védi. A 32-ik percben Mercea kavarodásból szerzi meg az UTA győzelmét.

Szép teljesitményt nyujtottak Pecsovszki, Márki, Reinhardt, illetve Luca, aki az utolsó 13 percben a sérült Craciun helyett kitünően védte a KESE kapuját továbbá Craciun és Tandrau emelkedett ki.

Piky Kroner bukaresti biró a mérkőzést kitünően vezette.

A KOLOZSVÁRI, TORDAI ÉS NAGYVÁRADI VASAS VERSENYZŐK SZÉP SIKERREL SZEREPELTEK ARANYOSGYÉRESEN, A METALUL ATLÉTIKAI VERSENYÉN

Nagy érdeklődés mellett rendezték meg Aranyosgyéresen öt megye: Kolozs, Torda, Bihar, Szatmár és Maros megye Metalul sportkollektiváinak atlétikai versenyét. Az öt megye versenyében, melyet a békéért vivott harc jegyében rendeztek meg, a legnagyobb sikerrel a kolozsvári, tordai és nagyváradi atléták szerepeltek. A legszebb teljesitményt az aranyosgyéresi Morar érte el, aki a 110 és 400 méteres gátfutásban, továbbá a 4000 méteres sikfutásban kitünő idővel győzött. A kolozsvári versenyzők közül Derzsi a 100 és 200 méteres, Biró az 1500 és 5000 méteres, Péter a 10.000 méteres sikfutásban, Schneider a sulydobásban, Szentesi a gerelydobásban. A női versenyzők közül Halmágyi a 80 m. gátfutásban és magasugrásban Dénes a távolugrásban és diszkoszdobásban, Schneiderné a gerelydobásban, Kiss pedig a sulydobásban ért el szép eredményt. Az összetett versenyben: 1. Metalul Kolozsvár 169 ponttal, 2. Metalul Torda 158 ponttal 3. Metalul Nagyvárad 142 ponttal.

A BÉKE HIVEI ORSZÁGOS KONGRESSZUSÁNAK TISZTELETÉRE NAGY SPORT- ÉS KULTURÜNNEPSÉGET RENDEZ A „HERBÁK JÁNOS"-MÜVEK SPORTKOLLEKTIVÁJA

KOLOZSVÁR. — Augusztus 20-án, vasárnap délután 4 órakor a „Herbák János"-müvek sporttelepén a bőrgyáriak sportkollektivája nagyszabásu sport- és kulturünnepséget rendez a Béke Hivei Országos Kongresszusának tiszteletére. Az ünnepség müsorát legközelebbi számunkban közöljük.

LOKOMOTIVA—KESE ÉS HADSEREG—METALUL (NAGYBÁNYA)

NB. II-es mérkőzések kerülnek ezen a héten lejátszásra. A három kolozsvári csapat vezetősége ugy döntött, hogy a Lokomotiva—KESE rangadó bajnoki mérkőzést szombaton délután fél 6 órakor, mig a Hadsereg—Metalul (Nagybánya) mérkőzést, vasárnap délután fél 6 órakor játszák le. A vasárnapi mérkőzés előtt d. u. fél 4 órakor Vörös Lobogó (Medgyes)—KESE férfi kézilabdamérkőzés lesz a RNK kupáért.

MOZI

„MAXIM GORKIJ" MOZGÓ: **Alexandru Nevsky.** Előadások: 5, 7, 9 órakor.

NÉPMOZGÓ (POPULAR): **Neisztovai romboló küldetése.** Előadások: 5, 7, 9.

„UJ IDŐK" MOZGÓ: **Állatok ösvénye. — Látogatás az öregeknél. — Emberi szív. — Fehér arany. Szines. — A szürke gallérocska. Szines rajzfilm.**

CAPITOL: Augusztus 31-ig nyári szünet.

URANIA: **Kelet felé megy a vonat...** Előadások: 5, 7, 9 órakor.

PATRIA KERTMOZGÓ: **Neisztovai romboló küldetése.** Előadás este fél 10 órakor.

„VÖRÖS CSILLAG" MOZGÓ: **Janika.** Előadások: 4, 6, 8 órakor.

MUNKÁS MOZGÓ: **Janika.** Előadások: 5, 7, 9.

ÉRTESITÉS!

Az Élelmezésügyi Minisztérium

TEJIPARI SZAKISKOLÁT LÉTESIT KOLOZSVÁRON.

Felvételi vizsgára jelentkezhetnek legalább 4 elemi osztályt végzett növendékek.

A felvételre jelentkezők 1950. szeptember 1-ig be kell töltsék 14. életévüket és ugyazon időpontban nem haladhatják meg 16-ik évüket.

Kivételes esetekben 6 hónapig terjedő életkor-különbözet miatt felmentés adható, mind az életkor betöltése, mind annak el nem érése esetén.

A felvételi vizsgára a beiratkozás kérvény alapján történik, melyhez a következő okmányok csatolandók:

— születési bizonyitvány;

— előképzettséget igazoló iskolai bizonyitvány;

— a Néptanács bizonyitványa, mely igazolja a szülők foglalkozását és azok anyagi helyzetét;

— bizonyitvány a szülők munkahelyéről a keresetük igazolására, ha alkalmazottak.

— A felvételi kérés, melyhez csatolandók a fenti okmányok, legkésőbb 1950. augusztus 25-ig a kolozsvári Állami Tejipari Vállalat Dózsa-utca 31. sz. alatti irodájában beadandók.

A felvételi vizsga a következő tárgyakból áll:

Irásbeli vizsga: román nyelvből és számtanból.

Szóbeli vizsga: román nyelvből, számtanból és a Népköztársaság történelméből és földrajzából.

Az irásbeli felvételi vizsga sikertelensége esetén a jelölt szóbeli vizsgára jelentkezhetik.

A vizsga ideje alatt a jelölt köteles élelmezéséről és szállásáról gondoskodni, ugyancsak őt terhelik az esetleges utazási költségek is.

Azok, akik felvételi kérésüket a fentiek szerint kellő időben beadták, **1950. augusztus 28-án reggel 8 órakor kötelesek felvételi vizsgára jelentkezni** az Állami Tejipari Vállalat Dózsa György-utca 31. sz. (a Főposta mellett) alatti helyiségében.

A vizsgák 2—3 napig fognak tartani.

IGAZGATÓSÁG.

Figyelem! Megnyilt a

CONSTRUCTORUL

Szövetkezet **képkeretező-, üvegező- és kályha-osztálya,**

Kolozsvár, Molotov-utca 26. szám alatt.

E szakmába vágó munkálatokat a **legjobb kivitelben** és a **legjutányosabb árban** készitenek.

Kályhák részletfizetésre is.

Közlemények

VÁRHATÓ IDŐJÁRÁS: Mérsékelt, időnként kissé élénkebb nyugati szél, változó felhőzet, néhány helyen kisebb eső, esetleg zivatar. A hőmérséklet alig változik.

A Megyei Szaktanács, a helyi Turista Hivatallal karöltve a következő kirándulásokat szervezi:

A kolozsi sósfürdőre különvonattal. Indulás 20-án reggel 7 órakor. A jegy ára 63 lej.

A kisbányai havasra autóbusszal. Indulás 19-én délután 4 órakor. A jegy ára 335 lej.

A tordai-hasadékhoz autóbusszal. Indulás 20-án reggel 6 órakor. A jegy ára 223 lej.

A Pányiki-szorosba autóval. Indulás 20-án reggel 6 órakor. Jegy ára 223 lej.

Az autók a helyi Turista Hivatal elől indulnak.

A kolozsvári ideiglenes bizottság kereskedelmi ügyosztálya felhivja a kantinok, étkezdék figyelmét, hogy a téli zöldség szükségleteiket legkésőbb augusztus 20-ig jelentsék be a kereskedelmi ügyosztályon.

Az „Aurora" Sportborgász Egyesület munkaközössége a halállomány védelme és tagjai érdekében augusztus 20-án, vasárnap Apahidán, a pontyos tónál talajgyengetési, faültetési és kutatási munkát végez. Az egyesület vezetősége kéri a tagokat, hogy az önkéntes közösségi munkában minél nagyobb számban vegyenek részt. Találkozás augusztus 20-án, vasárnap reggel 9 órakor a pontyos tónál.

* **Szabászati tanfolyam.** A Romániai Demokrata Nők Szövetsége szabászati tanfolyamot rendez, amely augusztus 25-én kezdődik. Beiratkozások naponta 12—1 és 4—5 óra között a R. D. N. Sz. kolozsvári megyei bizottsága hivatalos helyiségében. Szabadság-tér 10. szám alatt, a 6-os számu szobában

APRÓHIRDETÉS

FINOMKIVITELŰ, diófurnéros butorok, kombinált szekrények, rókámiék, ebédlőszekrények, tálalók és vitrinek eladók. „Libertatea", Kolozsvár, József Attila-utca 11. szám. — **HÁZAT**, öröklakást, gyümölcsöst vesz, elad? Forduljon bizalommal „Vulcan" ingatlanforgalmi, másoló irodához. Molotov-utca 24. — **NŐI SINGER-VARRÓGÉPET** keresek sürgősen megvételre. Mikó-utca 31 Érsek. — **MÉLY GYERMEKKOCSI** eladó. Munkás-utca 28. — **SIRHELY** nagy fekete svájci márvány-sirkővel a lutheránus temetőben átadó. Cim a kiadóban. — **ÓCSKA CSEREPET** veszek. Budai Nagy Antal-utca 43. ajtó 1. — **BUTOROZOTT** szobát keresek. Ajánlatokat „Szeptember 1" jeligére a kiadóba kérek. — **ELADÓ JÓKARBAN** lévő 125-ös motorkerékpár. Deportáltak-utja 110. — **ELVESZTEK** Jónás Aurelia névre szóló személyi iratok, bőrtokban. Megtaláló a pénzt megtarthatja, az iratokat küldje vissza Budai Nagy Antal-utca 148. cimre, ahol jutalmat kap. — **KÉT ASZTALI KÁLYHA**, kitünő állapotban eladó. Cim a kiadóban. — **SZÉP KIVITELŰ** kombinált szekrény eladó. Tache Jonescu-utca 77, asztalosnál. — **ELADÓK:** valódi perzsaláb-bunda, középtermetre, 5 méter finom butorszövet. Molotov-utca 20. I. emelet, ajtó 15.

Veszünk

SÜRGŐSEN ÜZLETBERENDEZÉSEKET,

főleg árupolcokat (stelázsikat).

„ALIMENTARA".

Állami Kereskelelmi Vállalat, Kolozsvár, Kossuth Lajos-utca 5.

RPR. Judecatoria Populara Urbana Cluj. Dos. Nr. 2294—1950. CARTE DE JUDECATA Nr. 2294 din 30 Maj 1950. Se admite actiunea de divort inregistrata de reclamanta **Micu Elisabeta** nasc. **Trescovan** din Cluj, contra paratului Micu Virgil fost dom. in Bucuresti, azi in loc necunoscut si din vina paratului declara desfacuta casatoria partilor incheiata in 3 Sept. 1947, la Of. Starii Civile al Comit. Provizoriu Capitalei. Cu apel in 15 zile dela comunicare. Judecator: (ss) L. Decunicare. Asesori: (ss) S. Moldovan, (ss) Bere Ana. Grefier: (ss) Hrib. D.

Világosság

Felelős szerkesztő: ***LÁZÁR JÓZSEF***

Szerkesztőség: Horea-u. 6., II. emelet. Telefon: 15—35. — Kiadóhivatal: Molotov-utca 16. Telefon: 19—11. — Laptulajdonos: „Petőfi" Lap- és Könyvkiadó RT.

„Zorile" Intrepr. Poligrafică de Stat Cluj Str. Brassai No. 7.

„Taxarea in numerar plătită conf. aprobării Nr. 225.494 din 1946."